V época
Granada

Diciembre 1995
1ª Quincena

nº 192 Órgano de la Confederación Nacional del Trabajo F.C. 18/42 100 ptas.

VIII Congreso Confederal

Siguiendo su vocación de estructura creada para contribuir a la transformación cualitativa de las sociedades del mundo, la CNT ha sabido siempre distinguir entre lo esencial y lo accidental. De ahí que los cambios a los que constantemente se ha atenido para merecer en su seno decisiones congresuales hayan sido sólo aquellos de alcance histórico. De esta manera, la CNT escapó siempre de la debilidad de toda forma de oportunismo, y de otro lado actuó de forma que sus Congresos nunca fueron sólo congresos para la CNT sino para la clase obrera en general y para períodos históricos concretos. Así se explica que, aun descontando los años de franquismo en los que la clandestinidad hizo imposibles los congresos confederales por hacerse asimismo imposible en esas circunstancias la representación directa de los sindicatos que caracteriza a la CNT, ésta sólo cuente hasta la fecha con siete Congresos realizados, que, contemplados en perspectiva histórica, dan razón de las afirmaciones arriba expresadas:

I Congreso (1910-1911): Se funda la Confederación Nacional del Trabajo como última de las formas en que la I Internacional (AIT) se vino expresando en nuestra nación. La Restauración «conservadora» de Cánovas (1874-1881) había liquidado las estructuras obreras libertarias. La Restauración «liberal» de Sagasta (1881-1890) facilita la creación de la FTRE (1881) a la que, sin embargo, acaba liquidando en 1888. Dos años más tarde caería el propio Gobierno Sagasta y el Régimen de la Restauración se muestra herido de muerte con los primeros años de la mayoría de edad de Alfonso XIII. Período de industrialización, aparición de nuevas bases sociales y decadencia política del régimen caciquil son el escenario en el que la CNT se presenta con un programa de organización, una filosofía de lucha y un horizonte de autoliberación de la clase.

II Congreso (1919): La creación de la CNT se ha demostrado un éxito. En ocho años de vida la afiliación supera los 800.000. Ha promovido multitud de huelgas con las que mejoraron sensiblemente las condiciones sociales del trabajador. Con la de la *Canadiense*, la CNT consigue la implantación generalizada de la jornada de 8 horas. Participó en la huelga revolucionaria de 1917 y tiene ya una estructura de fondo que le permite absorber los golpes de la represión. La revolución rusa está en plena efervescencia y aún no son manifiestos los signos autoritarios del bolchevismo, los soviets están todavía muy vivos, aún no han sido liquidados por la burocracia. Hay que definir un horizonte revolucionario. La CNT define el suyo como *Comunismo Libertario* que es el que ofrece a la clase trabajadora de aquel período atravesado por el signo de la transformación social cualitativa.

III Congreso (1931): La CNT ya se clarificó (1922) respecto al horizonte dictatorial de la Rusia dominada por el bolchevismo. El *crach* económico ha reventado a nivel mundial (1929). En España se implanta la II República. En sus albores y antes de experimentar en vivo que aquella «República de Trabajadores» era en realidad una «República de Intelectuales», la CNT barrunta su destino y ofrece a los trabajadores un programa de organización a todos los niveles. Se aprueban ahora las Federaciones de Industria, se estructura un programa campesino de gran profundidad y se definen las líneas maestras de la acción sindical, ideológica y social.

IV Congreso (1936): España está en la antesala de la Guerra Civil y la revolución social. La crisis económica de alcance mundial se agudiza. Como hecho novedoso, el fenómeno del fascismo adquiere también estatuto internacional. Los enfrentamientos se radicalizan. La organización del campo trabajador crece en términos objetivos y subjetivos. Hay que definirse para el cambio crucial: tres temas fundamentales: Ratificación de las Federaciones de Industria (el futuro de las colectivizaciones en plena guerra mostrará su fruto); definición del concepto de Comunismo Libertario para los nuevos tiempos, y esquema y bases de la Alianza Revolucionaria que se propone a UGT.

V Congreso (1979): Sentados los pilares de la «transición» a favor de los planes capitalistas y consolidada la traición a la clase obrera por los sindicatos comunistas y socialistas en los Pactos de la Moncloa, el Régimen ve la necesidad de embridar al movimiento obrero institucionalizando sus sindicatos y estableciendo el marco jurídico de la representatividad (Elecciones Sindicales, Estatuto del Trabajador) para ofrecer a los empresarios un proceso de recapitalización y dominio patronal. La CNT responde con el boicot a las elecciones sindicales e invitando a la clase trabajadora a organizarse en Secciones Sindicales de Empresa al margen de cualquier control estatal y patronal.

En este importante Congreso, la CNT plantea igualmente la necesidad de ampliar el marco de la lucha social.

VI Congreso (1983): La UCD se ha manifestado incapaz de promover al gran proceso de reconversión industrial y agraria, y sobre todo de la misma como pieza del enganche con Europa. El resultado de esa operación será una manifiesta desertización industrial y campesina. Los efectos sobre la clase obrera serán mortales. El capitalismo favorece el recambio socialista como instrumento de esta operación. El gobierno socialista trata de atraer a la CNT a esa estrategia. En Barcelona y en Torrejón de Ardoz, la CNT rechaza todos esos planes y acepta el envite de la marginación a cambio de ser bandera clarificadora de los trabajadores. Los resultados desastrosos para los trabajadores de la gestión socialista cargarán a la CNT de razón.

VII Congreso (1990): Su lema es «La CNT, un sindicato para tiempos difíciles». En efecto, la conmoción social se avecina. Los «sindicatos oficiales» no pudiendo contener a los obreros, se ponen a la cabeza de una marcha que no pueden impedir (por ejemplo 14-D). El Gobierno se prepara para la represión violenta de la clase trabajadora y empieza a madurar la Ley Corcuera. La política monetarista encandila al Gobierno que quiere *epatar* al mundo (Juegos Olímpicos y fastos del 92). No tardará en venir la catástrofe. Los efectos en el Paro obrero y en la Reforma Laboral serán trágicos para los trabajadores. He ahí los tiempos difíciles para los que el VII Congreso da su programa.

VIII Congreso (1995): Es el que está en ciernes. La clase obrera ha sido maltratada desde todos los ángulos. Incluso por vía de la amenaza y la miseria se le ha hecho cómplice pasiva de muchos desafueros. Lo más urgente: redignificar a la clase obrera en un clima de corrupción estatal generalizada y de crímenes de Estado ya manifiestamente sistemáticos. Volver a poner en pie un sindicalismo sano y combativo con la dignidad del obrero como emblema fundamental y como alternativa histórica a la podedumbre de la política, del Capital y del Estado. A ello se encamina este VIII Congreso.

EN ESTE NÚMERO

Economía y engaño

El tontorrón de Pujol a pesar del varapalo sufrido sigue (¿ante quién?) queriendo justificar su relación con la fuente del varapalo porque tal relación sirvió para enderezar la economía. El que no se consuela es porque no quiere. Pero ahora ya le resulta más difícil al *President* hacer colar esa bola, pues ya hay pruebas manifiestas de que los primeros empujes económicos eran el resultado del pie forzado de circunstancias anómalas que no podían tener mucha vida por delante. Hoy ya la OCDE, Angel Rojo, el Consejo Superior del Colegio de Arquitectos y los indicadores macroeconómicos coinciden en que la economía española va para abajo a un ritmo manifiestamente perceptible. **(Pág. 5)**

Anarquía y Autogestión

El pensamiento que pretende recorrer el ámbito del camino de la liberación humana debe estar siempre despierto. No valen anquilosamientos gratificantes porque serían la manera de que contradicciones o limitaciones del propio discurso pasaran inadvertidos y se convirtieran en arma de ataque de los enemigos del anarquismo. Dar vida al pensamiento es mantenerlo siempre alerta incluso consigo mismo. Y como el pensamiento anárquico es práctica ello compromete la necesidad de la aplicación cotidiana del mismo, de forma que se manifiesta también operativamente como factor negativo de lo vigente, sorteando con nitidez e inteligencia cualquier peligro de asimilación recuperativa por el sistema. **(Pág. 11)**

SECCIONES

2 Agenda
3 Actualidad-Sociedad
5 Editorial
6 Gaceta Sindical
9 Testimonios
10 Ecología
11 Buscando el norte
12 Ocio-cultura
13 Opinión
14 Especial VIII Congreso

Agenda 1996

¿Sabéis qué cosa dura todo un año, tiene 256 páginas, lleva fotos, artículos, dibujos, textos, calendarios - anual, mensual, lunar, menstrual, del 97 y perpetuo-, y un kilométrico, y los códigos postales, y los prefijos telefónicos, y las diferencias horarias, y sugerencias de libros y de música, y hojas en blanco para notas, y una agenda telefónica intercambiable, y tapas duras, y sólo por 600 pesetas más gastos de envío, y 475 pesetas si pides más de diez, y además te pagan los gastos de envío (excepto al extrajero)?:

Es la nueva **Agenda Libertaria** 1996 de Poble Sec.

Coloquio-Encuentro Internacional

Grenoble 21-22-23 marzo 1966

La Cultura Libertaria

L'Atelier de création libertaire (Taller de creación libertaria) y le Centre de sociologie des représentations et des pratiques sociales (Centro de sociología y de las representaciones y prácticas sociales) de la Universidad de Grenoble organizan en la fecha y lugar indicados un coloquio sobre el tema: «La Cultura Libertaria». Hasta ahora se han anunciado participantes de más de 15 países, entre los que se encuentran hombres del prestigio de Amédeo Bertolo, Pierre Ansart, Ward Colin y otros.

También quisiéramos organizar una feria del libro libertario, y para esto rogamos a todas las editoriales libertarias y simpatizantes que se pongan en contacto con nosotros. Proyectamos igualmente presentar videos, etc.

No hay tasas de inscripción, la entrada será libre; por el contrario, por problemas puramente «logísticos», rogamos la inscripción de antemano, indicando si se quiere recibir información sobre hoteles, albergues de juventud, etc.

En el marco de este coloquio, hemos previsto un cuestionario con el fin de esbozar la imagen de los libertarios de hoy. Este cuestionario está a vuestra disposición en A.C.L.

Atelier de création libertarie - BP 118669202 Lyon cedex 01
Tfno. 78292826
Fax 78396884

Cómo llegar a Granada

VIII Congreso Confederal

Granada 6-10 diciembre

TRANSPORTES:
ALSINA GRAELLS SUR. ☎ 251358-50: Algeciras: 9.30 y 17. Almería R.: 7, 9.30, 12.45, 15.30, 19.30 (dia.). Almería D.:11,15.30 y 19. (dir. por Guadix). Cádiz: 12 y 15.30. Cartagena: 3, 9, 14.30 y 16.00. Huelva: 13.30 (lab.), 16 (lu./vier.) 14 y 22 (fes.). Málaga: 7, 8, 9, 9.30, 10, 11, 12,14, 15, 16, 17, 18, 19 y 21 (dia.) 22 (vier/fes.). Murcia: 3, 9, 11.30, 14.30 y 16. Sevilla: 3, 8, 10, 12, 14.30, 15.30, 16.30, 20.
AUTEDIA. ☎ 280592: Almería: 8 y 16 (fest. y dom., 8 y 14.30).
BACOMA. ☎ 284251: Alicante-Valencia: 10.30. Alicante-Valencia-Castellón-Tarragona-Barcelona: 14.30, 18.30, 23.00 y 1.45 madrugada.
AUTOBUSES MADRID-GRANADA ☎ 251350: Granada-Madrid diario: 7, 8.30, 10, 13, 15, 17, 18, 19, 23 y 1.30. Viernes y domingos: 14, 16 y 20.
Linebus/Iberbus ☎ 276357 y 270129: Bélgica y Holanda, los jueves, 00.45, Francia, lun., juev., y sáb., 8.00 h.
Julia/Vía Int. ☎ 276787: Francia, Suiza y Alemania, martes, jueves y viernes, 22.45 h. Suecia, Noruega y Filandia, jueves, 22.45 h.

TRENES. RENFE. Teléfonos 271272-227170
TREN Y RECORRIDO:
Regional a Sevilla: Salidas de Granada 8.20-12.35-17.20. Llegadas a Granada: 12.23-17.15-21.27.
Regional a Almería: 8.35-13.30-18.35. Llegadas a Granada: 11.14-16.26-20.25.
Talgo Madrid-Puerta Atocha: Salidas de Granada: 15.10 (1). Llegadas a Granada: 8.05 (1)
Talgo Madrid-Atocha: Llegadas a Granada: 15.49 (2)
Estrella S. Nevada Granada-Madrid CH: Salidas de Granada 23.15. Llegadas a Granada: 8:00.
Rápido García-Lorca-Barcelona: Salidas de Granada: 8.45. Llegadas a Granada: 20.41.
Estrella Bahía de Cádiz: Salidas de Granada: 20.50 (3). Llegadas a Granada 10.05 (4).
(1) Excepto Sáb. (2) Sólo Sáb. (3) Circula 22/12 al 9/1 y del 29/3 al 10/4. (4) Circula del 21/12 al 8/1 y del 28/3 al 9/4.

AVIONES. IBERIA: Reservas Nacionales: 901/333111. Reservas Internacionales: 901/333222. Aeropuerto: 245237-38. Ciudad: 227592/221452. Servicio de autobús Granada-Aeropuerto (teléfono 131309). Lunes a sábados, 8, 10, 15 y 17 y 18 h. Lunes, miércoles y viernes, además: 14.30 h. Domingos, 14.30, 17 y 18 h. Salida de Plaza Isabel la Católica y parada bus hotel Luz Granada.

GRANADA-MADRID: DIAS: L-M-X-J-V-S. **SALIDAS:** 9.30. **LLEGADAS DESTINO:** 10.15. **LLEGADAS GRANADA:** 8.50.
GRANADA-MADRID: DIAS: L-X-V. **SALIDAS:** 16.30. **LLEGADAS DESTINO:** 15.45.
GRANADA-MADRID: DIAS: diario. **SALIDAS:** 18.50. **LLEGADAS DESTINO:** 19.35. **LLEGADAS GRANADA:** 10.05.
GRANADA-BARCELONA: L-M-X-J-V-S. **SALIDAS:** 11.45. **LLEGADAS DESTINO:** 12.55. **LLEGADAS GRANADA:**10.55.
GRANADA-BARCELONA: DIARIO. **SALIDAS:** 19.45. **LLEGADAS DESTINO:** 20.55. **LLEGADAS GRANADA:** 19.00.
GRANADA-VALENCIA-PALMA: M-J-S. **SALIDAS:** 12.20. **LLEGADAS DESTINO:** 13.10-13.45-14.25. **LLEGADAS GRANADA:**11.40
GRANADA-LAS PALMAS: X. **SALIDAS:** 19.15. **LLEGADAS DESTINO:** 20.35-21.05-21.35. **LLEGADAS GRANADA:**18.35.
GRANADA-TENERIFE NORTE: S. **SALIDAS:** 19.15. **LLEGADAS DESTINO:** 20.40-21.10-21.40. **LLEGADAS GRANADA:**18.35.
GRANADA-MELILLA: L-V-D. **SALIDAS:** 16.30. **LLEGADAS DESTINO:** 17.20. **LLEGADAS GRANADA:**15.30.
GRANADA-MADRID-PAMPLONA: L-X-V. **SALIDAS:** 19.25. **LLEGADAS DESTINO:** 21.45. **LLEGADAS GRANADA:**18.55.

L: Lunes. **M:** Martes. **X:** Miércoles. **J:** Jueves. **V:** Viernes. **S:**Sábado. **D:** Domingo

Jornadas Culturales del VIII Congreso de la CNT

Magna concentración Libertaria

En Granada del 1 al 10 de diciembre

NO TE LO PUEDEN CONTAR

L O T I E N E S Q U E V I V I R

APORTACIONES

	Ptas
Juan Martínez (Francia)	2.817.-
Els Solidaris (Inca)	4.763.-
S. Zamora (Francia)	1.250.-
V. García Obrador	2.000.-
Fco Antonio Ramos	2.000 -
Héctor García	1.000.-
Anónimo	1.000.-

Calendario 1996

Salud compañeros y compañeras:

Informamos de que esta F.L. de Madrid ha editado ya un modelo de calendario a cuatro colores y con las siglas ***CNT AIT*** en el fondo. La figura es la de un parchís.

Los pedidos podéis hacerlos a la F.L. de Madrid, indicando cantidad, forma de pago, etc. A la Secretaría de Propaganda o S.P. (Tél. Fax 3690557).

El precio por unidad es de 150 ptas. Para **los sindicatos que soliciten calendarios en número superior a 20**, el precio será de 75 ptas. unidad.

Salud y Confederación.

Investigando el «Fenómeno Okupa»

El ateneo Anarquista de Albacete está recopilando material para organizar una exposición itinerante sobre Okupación para el próximo año. Por ello pedimos a toda aquella persona o colectivo que pueda mandar algo (pegatas, carteles, comunicados, recortes de prensa, videos, zines...) nos lo haga llegar antes de finales de 1995 a nuestra organización:

Ateneo Anarquista
C/ Blasco Ibáñez, 58
02004-Albacete

Una vez montada la exposición estará a disposición de todo colectivo que la solicite.

Gracias por vuestra ayuda.

Ateneu Enciclopedic

A partir del día 15 de octubre de 1995, el CDHS-AEP, tiene nueva sede social, siendo su dirección actual el Passeig de Sant Joan, núm. 26, 1º1ª, 08010 Barcelona.

Para envíos periódicos y correspondencia podéis continuar usando el mismo número de Apartado de Correos, el 22.212, 08080 Barcelona.

cnt

Suscríbete

a **cnt,** prensa de la Confederación Nacional del Trabajo por:

- ❑ 24 números ESPAÑA 3.000
- ❑ 24 números EUROPA 4.500
- ❑ RESTO DEL MUNDO (Avión) 6.000

Nombre y apellidos.....
.....
Domicilio.....
Población ..... D.P.
Provincia ..... País
Nº suscriptor* .....

Forma de pago: Giro postal o transferencia bancaria a la órden de José Luis García Rúa o Martín Blanco. Caja Postal de Ahorros Argentaria (1302). Oficina 2054.51
Nº de cuenta 0018980770.
Ctra. Antigua de Málaga 76/ 18015-GRANADA
Se ruega enviar al apartado 4040. 18080 Granada el resguardo o fotocopia del pago.
* Consultar etiqueta de envío

Notas de la Redacción

El periódico se publica ahora quincenal y de 16 páginas por el momento, lo que nos hace disponer de menos espacio por unidad de ejemplar. A fin de que el periódico, dentro de esa escasez de espacio, disponga de mayor variedad y ritmo más vivo, rogamos a nuestros colaboradores, que, en términos generales, procuren reducir sus colaboraciones a poco más de dos folios.

Rogamos a los colaboradores y lectores que canalicen toda clase de correspondencia y comunicados o giros con la redacción del periódico exclusivamente a través del apartado de correos 4040. 18080 de Granada

La situación financiera del periódico CNT es tan archiprecaria que, de no multiplicarse las aportaciones, suscripciones u otras fuentes, se vería imposibilitada su aparición de forma regular. Se ruega no se envíen cheques, y si es del extranjero, se ruega utilizar el giro internacional.

Más de 500 anarquistas arrestados en Atenas

Comunica AP/ABC
(Propuesta anárquica/Cruz Negra Anarquista)
Atenas, 18 de noviembre de 1995

Más de 500 anarquistas fueron arrestados alrededor de las dos de la madrugada. Los compañeros habían ocupado la Escuela Politécnica de Atenas desde ayer (17 de noviembre) protestando por la encarcelación de otros compañeros (George Balafas, sentenciado a 10 años por posesión ilegal de armas; George Kritikopoulos, sentenciado a 5 años por agresión a un policía; Kostas Kalaremas, mantenido en custodia por «robo armado». Kostas Kalaremas está en huelga de hambre desde el pasado 10 de octubre) y en solidaridad con los 1.200 presos rebelados en la prisión de Korydallos (Atenas).

Los 500 compañeros fueron arrestados en el Politécnico tras el brutal ataque de miles de policías antidisturbios y brigadas especiales. Entre ellos hay muchos seriamente heridos y otros tantos padeciendo las consecuencias de los gases asfixiantes.

Actualmente se encuentran detenidos en el cuartel general de la policía y en distintas comisarías de Atenas y no se les permite ver a los abogados.

Los arrestados se enfrentan a serios cargos (intento de homicidio, uso de explosivos, etc.). Muchos de ellos son niños incluso de 12 años.

Se necesita más que nunca de la solidaridad internacional, ya que las autoridades griegas amenazan con prohibir todas las actividades anarquistas y con arrestar a miles de compañeros en todo el país (incluso se han oído rumores de campos de concentración).

Os urgimos a actuar inmediatamente en las embajadas griegas más cercanas, consulados u otros asuntos de interés griego. En el momento en que os remitimos por fax estas líneas, más de 3.000 compañeros están manifestándose frente al cuartel de la policía. La ABC (Anarchist Black Cross) de Atenas está todavía funcionando, pero no sabemos si continuará. Os pedimos, por tanto, que difundáis la información de arriba y el llamamiento de solidaridad.

Los *JASP* de Ceuta

A «nuestros» gobernantes no les importa demasiado ser racistas, lo que les preocupa es que se sepa. Así las continuas actuaciones discriminatorias que se realizan en aplicación de la odiosa Ley de Extranjería se maquillan y disimulan, desde el poder, con campañas publicitarias por la igualdad y en contra de la intolerancia y el racismo. Al mismo tiempo no dudan en desviar la atención y las responsabilidades hacia el saco de los golpes en que están convirtiendo a los «cabezas rapadas», que parecen ser fuente de todos los males.

Pero la suciedad acumulada bajo la alfombra acaba por salir a la luz. El ejemplo más reciente y contundente lo tenemos en los acontecimientos de Ceuta. Por increíble que parezca, la práctica totalidad de los habitantes de una colonia española en el continente negro es racista. Así lo demostraron el otro día al ayudar a las fuerzas represivas en la «caza de negros» que se desató. El alcalde y la joven y moderna delegada del gobierno justificaron desde un primer momento la contundente represión alegando que los inmigrantes iban armados. Ahora que se ha demostrado lo contrario, es decir, que la bala que hirió a un policía salió de un arma «oficial» (o sea de uno de sus colegas uniformados), ¿alguien ha oído la más mínima rectificación por parte de las «autoridades» que tan furiosamente ladraron en un principio? ¿Dónde están las responsabilidades?

Ni uno solo de los que participaron en el vergonzoso apaleamiento y tiroteo de africanos ha sido detenido. Por el contrario 15 supuestos «cabecillas» de los inmigrantes están entre rejas. Somos iguales, *Somos diferentes*, reza una de las campañas institucionales, puro sarcasmo.

Mas no debemos preocuparnos, las «preclaras» mentes de aquellos/as que piensan y deciden por nosotros/as ya han dado con la solución: Imitando lo que sus colegas yankees hacen en Río Grande, están vallando toda la frontera entre Ceuta y Marruecos. Como prueba de la efectividad de tal medida, un inmigrante murió hace escasos días, al caer al mar desde su patera.

Los/as inmigrantes africanos de Ceuta son jóvenes con carrera universitaria en la mayoría de los casos. Gente que busca un futuro que sus países no les puede ofrecer. Están preparados, pero no son esos babosos *JASP* inventados por la publicidad televisiva. Ellos y ellas forma parte de los otros y olvidados *JASP: Jóvenes Aunque Sobradamente Puteados.*

Guindilla
(Mallorca)

Agresión policial a dos miembros de CNT Alacant

El pasado 7 de noviembre un compañero y una compañera de esta organización fueron agredidos y posteriormente detenidos por dos policías nacionales.

Los hechos ocurrieron cuando los dos miembros de la CNT esperaba tranquilamente el bus en una céntrica calle de Alicante. Un coche patrulla aparcó frente ellos apeándose de él dos agentes. Con intenciones claramente poco amistosas pidieron la documentación al/la joven. La chica entregó la suya pero no así el chico, ya que casualmente no la llevaba encima, aunque enseguida se identificó dando nombre y nº del DNI. Seguidamente los policías les «invitaron» a acompañarles a comisaría, a lo que él/ella se negaron, sabiéndose en su derecho tras haberse identificado formalmente. Manifestaron que aquelo les parecía un atropello y un abuso de poder, a lo que los maderos contestaron con frases como: «Ustedes se callan!» y «No nos levanten la voz». El agente más joven, un alto y robusto mocetón, esposó al chico y procedió a golpearle con la porra. La chica imploró llorando que cesaran los golpes, y como respuesta recibió un fuerte porrazo en la frente. El/la joven fueron introducidos en el coche patrulla y conducidos a comisaría, en donde fueron acusados de desobediencia y agresión (!!??). Tras ser llevados a urgencias donde fueron curados de las heridas (contusión en la sien el chico y herida incisa en la frente la chica, que necesitó 5 puntos de sutura) volvieron de nuevo a comisaría, donde pasaron 32 horas en los calabozos.

El día 9 declararon por fin ante el juez, quien les puso inmediatamente en libertad.

El/la joven denunciaron a los dos policías.

En el parte de los policías sin embargo «olvidan» decir que ambos detenidos fueron brutalmente golpeados (consta detallado en parte forense de las lesiones, este último levantado momentos después de los hechos).

A los detenidos no se les facilitó el nombre ni el nº de placa de sus agresores.

La actuación de las Fuerzas Represivas del Estado solo pueden ser calificadas como hooliganada, si no queremos pensar en causas políticas ya que ambos detenidos portaban chupas de FIJL y CNT el día de los hechos.

Encuentros culturales anarquistas

Organizados por la CNT y la JJ.LL. de Valencia

Debates, películas, exposiciones, poesía y música.

Del 31 de octubre al 16 de diciembre 1995

Martes 31 oct. 19:00 h. Inst. Misericordia Pol. Vara Quart. Bus, 3, 81 ***Las nuevas técnicas de reproducción.*** N.T.R. de Valencia.

Lunes 6 nov. 19:00 h. Inst. Misericordia Pol. Vara Quart. Bus, 3, 81 ***La Insumisión Libertaria ante el nuevo Código Penal***. JJ.LL. Benissa.

Martes 7 nov. 19:00 h. Facult. Bellas Artes Politec. Bus 91, 29 ***La mujer en el trabajo*** (proyección documental) CNT Alcoi.

Jueves 9 nov. 19:00 h. Local Sindical C/San Martín, 5-1ª ***El anarquismo ante el nuevo orden mundial*** (FMI...) Alfredo G.

Lunes 13 nov. 19:00 h. Local Sindical C/San Martín, 5-1ª ***El revisionismo y movimiento nazi***. Plataforma Antifa. de Zaragoza.

Martes 14 nov. 18:00 h. Facult. Matemáticas Burjassot Bus 63 ***Teoría disidente del V.I.H. (SIDA)*** (proyección documental) CNT Benissa

Mierc. 15 nov. 19:00 h. Local Sindical C/San Martín, 5-1ª ***Acción Directa y anarcosindicalismo***. CNT Astilleros Pto. Real (Cádiz)

Jueves 16 nov. 19:00 h. Local Sindical C/San Martín, 5-1ª ***El movimiento libertario en el franquismo***. Cincopuntismo A. Urzáiz

Domin. 19 nov. 19:00 h. Bar Balada C/Alta, 4 ***Concierto Acústico***. Grupos por determinar. (200 ptas)

Martes 21 nov. 19:00 h. Facult. Magisterio C/Alcalde Reig. Bus 13 ***La pérdida de la memoria histórica***. Josefina Luján.

Jueves 23 nov. 19:00 h. Local Sindical C/San Martín, 5-1ª ***Nacionalismo y cultura***. En defensa del federalismo. JJ.LL Valencia.

Domin. 26 nov. 19:00 h. Bar Balada C/Alta, 4 ***Jam Poética***. JJ.LL. Valencia.

Lunes 27 nov. 19:00 h. Local Sindical C/San Martín, 5-1ª ***Del liberalismo al anarquismo.*** Severino Campos.

Martes 28 nov. 19:00 h. Facult. Historia Blasco Ibáñez Bus, 81 40 ***La Asociación Internacional de los Trabajadores y el Mov. obrero*** (Pascual)

Jueves 30 nov. Local Sindical C/San Martín, 5-1ª ***Sindicalismo y sanidad***. CNT Hospital Gen. de Teruel.

Martes 5 dic. Facult. Magisterio C/Alcaide Reig. Bus 13 ***¿Renovación pedagógica?*** Encarna Gil.

Martes 12 dic. 19:00 h. Local Sindical C/San Martín, 5-1ª ***La FIJL (Federación Ibérica de Juventudes Libertarias) Ayer y hoy***. JJ.LL.

Radio Libertaria 101.8 FM emitirá en reposiciones estos debates.

Exposiciones:

Del 30 octubre al 16 de diciembre: «CNT-AIT 1975-1995» (en el local Sindical). Noviembre y diciembre: «OTAN... ¡Que nos dejen en paz!» (Bar Balada C/Alta, 4)

Cine:

Todos los sábados a las 18:00 h., pase de películas y documentales sociales en el local Sindical C/ San Martín, 5-1ª Consulta en el programa de actos o llamando al tel. 351 89 36 (a partir de las 19:00 h).

Jornadas culturales libertarias

Programación:

Viernes 10 Nov.: «Diálogos con la juventud».
Ponente: CNT Cartagena.

Sábado 11 de Nov.: Video-debate: «La sociedad del espectáuculo».

Viernes 17 Nov.: «Resurgimiento del fascismo».
Ponente: JJ.LL. Lorca.

Sábado 18 Nov.: Video-debate: «20-N, Movilizaciones antifascistas».

Viernes 24 Nov.: «Anarquía contra el poder».
Ponente: JJ.LL. Elx.

Viernes 1 Dic.: «Insumisión Libertaria».
Ponente: JJ.LL. Alicante.

Hora: 19.30 h.

Lugar: Local de CNT Lorca. C/ Mayor, 24

Organiza Juventudes Libertarias y CNT Lorca.

Telaraña

El motivo de este comunicado es el de presentaros el nuevo «suplemento urgente del *Telaraña*», hoja informativa que vamos a editar regularmente desde la Asamblea Antimilitarista Pro-Insumisión de Villena. Dicho suplemento tiene la función de informar con la mayor rapidez posible de los temas que normalmente trabajamos desde esta Asamblea y que están relacionados directa o indirectamente con nuestras ideas antimilitaristas. Básicamente nos centraremos en noticias sobre Villena, aunque también trataremos otras que nos lleguen desde la comarca. Nuestra intención es dar unos enfoques distintos a los que normalmente encontramos a nuestro alcance, en el conjunto de la prensa diaria, y que responden, en su mayoría, a visiones parciales condicionadas por los «intereses» del mundo donde vivimos.

Este suplemento se distribuye gratuitamente a toda la gente interesada en recibirlo. Os adjuntamos un ejemplar para que podáis conocerlo. Si estáis interesad*s en recibir más o conocéis algún canal de distribución al que podría ser útil, os podéis poner en contacto con nosotr*s en el Apartado 31 de Villena. Por supuesto todas las noticias que aparecen en él pueden ser difundidas, reproducidas, copiadas, fotocopiadas,... a través de cualquier medio, pues el fin último es llegar a la mayor gente posible.

Al mismo tiempo aprovechamos para anunciaros que la revista TELARAÑA, también editada por la Asamblea Antimilitarista, y dedicada a tratar los temas en más profundidad, vuelve a la calle con nuevo formato. En esta ocasión, estamos preparando un monográfico sobre las cárceles que esta previsto salga para mediados de noviembre.

Os agradecemos vuestro interés y esperamos contar-con vosotros para que la difusión sea mayor y para aportar mayor pluralidad a los acontecimientos de cada día.

3 de Noviembre de 1995
¡VAYA TELA! / TELARAÑA
ASAMBLEA ANTIMILITARISTA PRO—INSUMISIÓN DE VILLENA
ASOCIACIÓN CULTURAL LA ARENA
Apartado 31 - 03400 Villena

3as Xornadas Libertárias CNT Compostela 13-17 Novembro 95

13
2ª feira luns: «Meios de comunicación». Moncho Alpuente / Rádio Kalimero. Facultade de Xornalismo. 19 h.
14
3ª feira martes: «Centroamérica hoxe en día». Iñigo Berriochea Esnaola / Alberte de Esteven «Roxo». Local da CNT. 20 h.
15
4ª feira mércores: «Arenalejos, Unha Comuna Libertária no campo andaluz». Florián Macarro Navarro. Local da CNT. 20 h.
16
5ª feira xoves: «Traducción, traición». Suso de Toro / Manuel Rivas. Aula de Sargadelos. 20 h.
17
6ª feira venres: «Asasinato e secuestro de Andréu Nin». Proxección de Video. Local da CNT. 20 h.

CNT • Federación Local de Compostela • República del El Salvador, 12 baixo.

Comunicado de l'Assemblea Anti-feixista

L'Assemblea Anti-feixista de València convocó una concentración y una manifestación para los pasados días 17 y 19 de octubre, coincidiendo con dos juicios a neo-nazis, uno en València y otro en Castelló.

En València el 17 de octubre comenzaba el juicio por asociación ilícita de 10 miembros del neo-nazi Acción Radical, grupo responsable de múltiples agresiones, secuestro y diseminación de propaganda racista, fascista, homófoba etc. El juicio se quedó en una sentencia pactada de dos meses para los nazis (Manuel Canduela, Gerardo Yagüe Sanchis, Evaristo Carlos de Juan, Jorge Burdeos Sanchis, Ramón Almenar Gómez, Andrés Romaguera, Juan Romero Rubio, Antonio Ortiz Pérez y Carlos San Mamés; José Ignacio Vega Peinado no pudo ser juzgado por encontrarse en una cárcel inglesa pendiente de extradición). Mientras tanto, fuera de los juzgados unas 40 personas denunciaban esta farsa y la complicidad entre policía, «justicia» y grupos fascistas. La policía aprovechó la ocasión para fichar a casi todas las personas concentradas, al igual que el día anterior, cuando furgonetas de la policía nazional pararon en plena autopista dos autobuses fletados por Maulets, Sharp, Izquierda Unida, CC OO entre otr@s, que volvían de una concentración anti-fascista en Castelló coincidiendo con el primer día del juicio a los 5 asesinos fascistas de Guillem Agulló.

L'Assemblea Anti-feixista no participó en la concentración de Castelló, por estar en desacuerdo con algunos de los planteamientos de los grupos que convocaban (reivindican la pena máxima para los asesinos, cuando L'Assemblea anti-feixista estamos en contra de la cárcel como institución represiva del Estado, y también sobre todo Maulets tiende a martirizar la figura de Guillem Agulló, al que consideramos una víctima más del fascismo). Como alternativa a pedir soluciones al Estado contra el fascismo, los dos siendo enemigos nuestros y además, cómplices, L'Assemblea Anti-feixista reivindica una respuesta popular contra los grupos fascistas.

En esta línea, el jueves 19 de octubre salía la manifestación convocada por l'AA-F bajo el lema (en catalán) «Contra el fascismo y el capital, lucha social». La manifestación, de unas 800 personas, transcurrió sin incidentes hasta llegar a la sede del nuevo partido fascista Democracia Nacional (que aglutina JJ EE, sectores de Acción Radical y de FN y más grupúsculos de la extrema derecha española). Aquí hubo gritos (en catalán) de «Vosotros fascistas, sois los terroristas» y rotura de cristales (aunque la puntería deja mucho que desear)... Al ver que la policía se preparaba para cargar, algunos manifestantes colocaron barricadas en las calles, apedrearon bancos y prendieron fuego a contenedores para impedir el paso de la policía (todo esto en el centro de València donde está la sede de Democracia Nacional -Calle Garrigues 2,7- y en el barrio del Carme).

Tras carreras y enfrentamientos, la policía detuvo a tres personas, a las que acusan de desordenes públicos; hubo varias denuncias de palizas a manos de la policía.

Por último informar que l'AA-F está preparando movilizaciones contra la Ley de Extranjería, por la abolición de los centros de internamiento de extrajer@s y por la libertad inmediata de tod@s l@s inmigrantes pres@s (destacar que en el centro de internamiento de València permanecen 20 inmigrantes procedentes de la revuelta africana en Ceuta).

Vigo Confederal

Continuando con las actividades que iniciamos en mayo pasado con un ciclo de charlas en el que participaron J.L. Velasco de la F.L. de Madrid y Xesús García Jove de la F.L. de A Coruña, los miembros del núcleo de C.N.T. en Vigo hemos organizado un debato en el que participará como ponente Floreal Macarro, de la colectividad agrícola de *Los Arenalejos* (Málaga), bajo el título «Alternativas ecológicas y autogestionarias en el campo». El acto tendrá lugar el día 17 de noviembre en el salón de actos del Instituto Politécnico de esta ciudad (Calle Torrecedeira s/n).

Asimismo aprovechamos para comunicar nuestro teléfono de contacto que es el (986) 667069 preferentemente en horas de tarde noche).

Felicitándoos por el esfuerzo que estáis haciendo para mantener el «C.N.T.», un saludo confederal:

Fdo.: F. Javier Costas Sueiras, c.c. 129737.

Contra el fascismo

El Ateneo Libertario desea comunicar y denunciar a los medios alternativos el intento de incendio de su local ocurrido el pasado 28 de octubre y que, afortunadamente, se saldó con escasos daños materiales.

Los hechos ocurrieron a las 3.45 de la madrugada cuando uno o varios neonazis rociaron con gasolina la ventana del local y posteriormente le prendieron fuego, ocasionando gran alarma en el vecindario y la intervención de los bomberos que apagaron el incendio en escasos minutos.

Desde el Ateneo Libertario denunciamos este nuevo ataque fascista que se une a las decenas de agresiones sufridas por personas y locales de la izquierda y numerosos ciudadanos anónimos. Denunciamos asimismo la pasividad policial (como demuestra que en el momento de poner la denuncia el día 30 de octubre todavía la policía no había transmitido al juzgado la información de los hechos) y, muy particularmente, la actitud de los jueces de esta ciudad que una vez tras otra ponen en libertad a sujetos detenidos por numerosas agresiones.

Asimismo hacemos un llamamiento a la autodefensa y a combatir al fascismo con todos los medios a nuestro alcance. Por nuestra parte, dejamos bien claro que la barbarie nazi no va a impedir que sigamos desarrollando nuestras actividades, ni nuestra lucha ni nuestra diversión, como lo demuestra el hecho de que la noche siguiente se celebró, tal y como estaba previsto, una fiesta organizada por Juventudes Libertarias de Zaragoza en un sano ambiente combativo y libertario.

CONTRA EL FASCISMO,
ACCIÓN DIRECTA
NO PASARÁN!!!

Zaragoza 3 de noviembre de 1995
Ateneo Libertario de Zaragoza

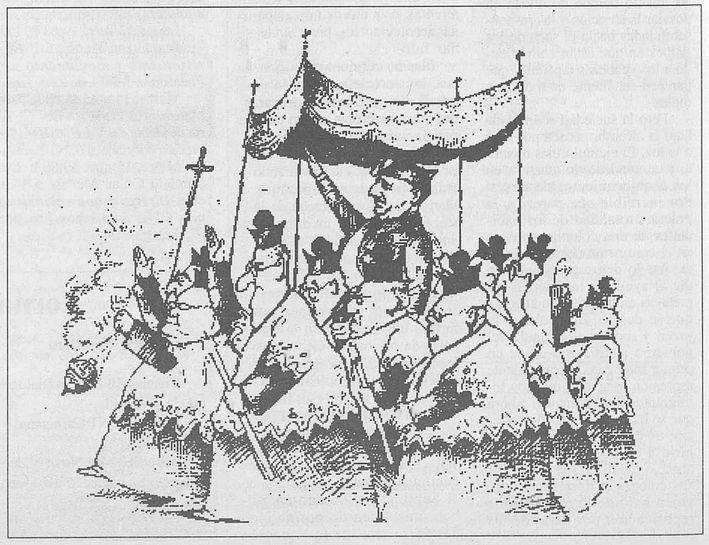

Sube el paro, bajan las ganancias y las divisas

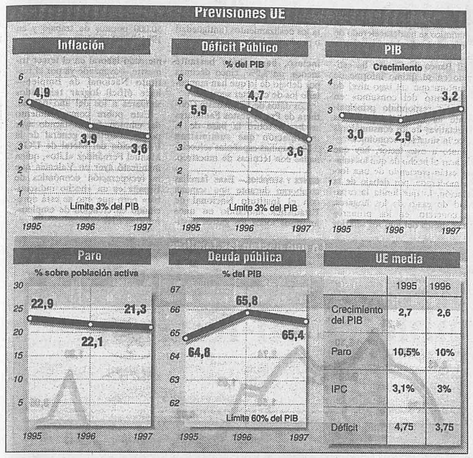

La Redacción

Toda la euforia desatada por las declaraciones del Gobierno sobre el bienestar de la economía española se han convertido ya manifiestamente en puro vapor. La economía marchaba viento en popa, la crisis estaba resuelta, la inflación vencida, la deuda domesticada, la moneda firme, el paro controlado... Todo, todo marchaba muy bien, el PIB de este año sería del 3'4% y subiría (¿cómo no?, ¡siempre el futuro salvador!) en el ejercicio del 96. De manera que no temáis españoles, las cifras macroeconómicas son esplendentes, los niveles de diferenciación hacia la Convergencia en la UEM del 99 se van empequeñeciendo espectacularmente, así que nuestra entrada en el arco de la Convergencia será por la puerta grande, nada de ocupar un rincón en la Europa de la 2ª velocidad. Pues, no señores, no, no es así. Resulta que el PIB que en junio era del 3'2% bajó al 3% en el trimestre inmediato y todos los datos dispersos que se van tomando son indicativos de que la baja continuará. Lo mismo ocurre con la ganancia de las empresas que, dentro de este año, pasó, por ahora, del 25% al 22 y al 20% sucesivamente. El paro ha subido ya por tercer mes consecutivo y la alquimia del Ministerio de Trabajo, al ver que ya ni la Reforma Laboral con sus contratos basura y su explotación inicua de la juventud no fue la panacea esperada, ahora se apunta al fraude de las agencias de colocación autorizadas a ver si el milagro resulta por ahí. Pero, ni con esas. Un indicio de mejora económica es evidentemente la construcción de naves industriales, pero resulta que «el sector de la vivienda no residencial que comprende la construcción de edificios administrativos, naves industriales o instalaciones deportivas ha interrumpido «brutalmente» la ligera mejoría de los meses precedentes y sus resultados entre julio y septiembre han sido los peores de la historia para un tercer trimestre» (datos de El Mundo 22-11-95). Asimismo el Colegio de Arquitectos estima que la construcción de viviendas ha tocado techo, y es sabido que la construcción siempre ha sido un sector-locomotora en el conjunto de la economía. Las cosas van de tal modo que ya la propia OCDE hubo de pegar en los nudillos a los mandatarios españoles estableciendo en su reciente informe entre otras duras críticas, que España está malogrando sus posibilidades de crecimiento.

Pero no se asusten ustedes. El Gobierno es en esto malabarista y entiende de hacer informes muy convincentes. Por ejemplo, hace unos días nos sorprendió con la noticia de que la deuda pública había sufrido un retroceso espectacular y el confiado lector pensó: bueno, ya empezamos a crear y convertir riqueza. Pero se engañaba el cándido lector, pues el déficit comercial exterior (importaciones contra exportaciones) había sido en ese balance del 30% y el turismo peor que el año anterior. ¿Cómo entonces sin vender podemos pagar? Pues, porque los fondos europeos de cohesión nos han arrimado (¿por qué?) un plus de 250.000 millones de pesetas, y aparte de ello se ha hecho almoneda de bienes públicos (Argentaria, Repsol, Telefónica...). Así cualquiera. Pero ¿es ésa la fórmula canónica del pago de una deuda? No importa, el caso es seguir engañando.

Pero hasta las mentiras mejor urdidas acaban teniendo techo, y al fin alguien tiene que dar la cara. En este caso fue Ángel Rojo, (gobernador del Banco de España) el que tuvo que reconocer ya que las dificultades son tan grandes que, en condiciones normales, no podremos alcanzar la Convergencia. Y esto lo dice uno de los «magos», precisamente el que tiene mano libre para introducirla directamente en las arcas públicas y que sólo en lo que va de año, a más de lloriquear a Waigel, ministro alemán de Finanzas, en solicitud permanente de árnica, ya lleva gastado un billón de pesetas (= millón de millones) de nuestras divisas para poder aguantar especulativamente y a duras penas la peseta donde está.

Un ojo echado de cuando en cuando a la economía da mucha claridad para saber discernir los vientos que soplan en la arena política.

Diseñemos el futuro

Luis Fernando Barba. Secretario General

Los frutos que han recogido los trabajadores, después de veinte años de transición democrática y de quince de elecciones sindicales son los contratos basura, las reconversiones industriales, la congelación de los salarios, el cierre de empresas y el paro creciente. El origen de todo esto ya lo conocemos, es el camino que han cultivado durante estos años CCOO y UGT, utilizando la semilla del pacto, de la representación institucional, de las comités de empresa, de los sindicalistas profesionales... y que les ha conducido a ser muy «comprensivos» con los empresarios y el Gobierno, y con sus respectivas crisis. Mientras, a la CNT se le ha arrinconado acusada de utópica y radical, amordazada por la prensa y hasta ha sido víctima del terrorismo de Estado, pero sus vaticinios, respecto a dónde nos llevaba el reformismo, se han cumplido.

Por todas estas razones, la CNT ha convocado este nuevo Congreso bajo el lema «Por la dignidad de la clase obrera». Queremos recuperar la dignidad perdida por los trabajadores como consecuencia del triunfo del modelo sindical propiciado por CCOO y UGT: las elecciones sindicales, que ha llevado a su desmovilización y su baja afiliación sindical, en definitiva, queremos sacudirlas de su apatía general. Hemos de reconocer que, hasta ahora, nuestra alternativa, las secciones sindicales, no ha logrado calar en los trabajadores y se ha materializado la institucionalización de CCOO y UGT. Por ello, ahora más que nunca, hemos de fomentar la acción sindical participativa y solidaria, alejada de las burocracias, rompiendo la tendencia «pragmática» que ha hecho perder el norte a los trabajadores, y debemos prepararnos para el futuro negro que se nos avecina, con contratos individualizados y la desaparición paulatina de los convenios. Los trabajadores deben saber que el único freno a todo esto es la acción directa y más secciones sindicales fuertes.

Por eso, en Granada, tenemos una gran oportunidad para que nuestros objetivos puedan realizarse, ya que este Congreso es un comicio ordinario donde no tenemos que debatir nuestra esencia ni nuestra entidad, al igual que otros anteriores. Así como en el Quinto Congreso debatimos los principios, tácticas y finalidades y en el Sexto nuestro modelo sindical, en este Congreso debemos continuar la línea inaugurada en el Séptimo, celebrado en Bilbao, una línea de normalidad donde se analice la situación actual del mundo laboral y sindical, y se diseñe la estrategia a seguir en los próximos años, hasta la celebración de un nuevo Congreso, y así poder dirigir todos nuestros esfuerzos a una acción constructiva que sea reconocida por todos los trabajadores.

Finalmente quiero hacer un llamamiento a todos los que algún día abandonaron la CNT y sigan considerándose sindicalistas revolucionarios para que vuelvan, recordándoles que un Congreso en CNT es el máximo órgano de decisión, por lo que cualquier tema puede ser debatido, mejorado o negado, pero teniendo la valentía de no marcharse porque sus tesis no hayan triunfado, ya que en el siguiente congreso pueden triunfar, como ya ocurrió históricamente (con las Federaciones de Industria, por ejemplo).

Por último, quiero saludar y dar la bienvenida a los delegados que asistan al Congreso de Granada, deseándoles los mayores aciertos con su trabajo, para que doten a la CNT de acuerdos que la hagan una organización fuerte y dinámica, capaz de construir un mundo mejor para todos.

Ley Pertierra ¡Retirada ya!

La Ley Pertierra ha sido aprobada por el Senado. La Ley Participación y Gobierno de los centros de enseñanza se ha deshecho, se ha negociado, como todas las leyes, sin contar con los interesados, que en esta ocasión aparte de los profesores, somos los estudiantes.

La Ley no tiene nada de positiva y está en la línea de la aprobada recientemente Carta de Derechos y Deberes de los alumnos.

De esta ley cabe destacar:

-Introduce el modelo de gestión privada en la escuela pública.

-El director se convierte en mero gestor empresarial del centro educativo, con la posibilidad de participar en los beneficios de forma permanente si su labor es evaluada como positiva.

-Conlleva la competencia entre centros educativos cuando la educación es un servicio público que debería estar garantizado por las administraciones.

-Se crea el cuerpo de directores, con una duración y unos requisitos para el cargo muy discutibles que tergiversan el sistema plural y democrático que marcaba la LODE.

-Se remarca el carácter controlador del cuerpo de inspectores, en lugar de ser un soporte de los centros o del profesorado en su labor.

Los sindicatos «más representativos» del sector (CC.OO, ANPE, STEs, CSIF y UGT) promovieron un referéndum, y lo único que han conseguido es negociar puntos parciales de la Ley y otros que nada tienen que ver con la Ley.

Con este panorama y viendo que la Ley pronto estará en vigor, desde CNT-Estudiantes hacemos un llamamiento a l@s Estudiantes y a la comunidad educativa en general, a que no se consienta que la Ley Pertierra entre en vigor, invitando a todos a participar en cuantas asambleas y actos convoquemos por este motivo. Hay que recuperar el sentido práctico, que no el figurativo, de las movilizaciones anteriores.

Ya es hora de que nos organicemos si queremos conseguir algo, y no dejarnos llevar por profesionales de la política, que se valen de los estudiantes para conseguir sus pretensiones. Esperemos que esta vez sean los estudiantes los que decidan y no los liberados* del Sindicato de Estudiantes, o de otros que utilicen los mismos métodos.

CNT-Estudiantes.

*Liberado/a: Dícese de la persona que cobra de su sindicato por realizar todo tipo de actividad. Profesional del sindicalismo institucional, estos elementos dejan sus puestos de trabajo que les son mantenidos, para pasar a ser «funcionarios» del sindicato de turno.

Tomado de *Roja y Negra*

Hoy Huelga
Por educación,
Contra la .L.O.P.E.G.
(Ley Orgánica de Participación, Evaluación y Gobierno de los Centros)

*Porque es una Ley antidemocrática, insolidaria, represiva e impuesta contra la voluntad de más del 80% del profesorado, y de l@s que nunca cuentan (alumn@s, papás, mamás, personal no docente y sociedad en general)

* Porque nuestra participación la queremos **autogestionada** y **solidaria**, donde tod@s podamos decidir sin jerarquías

* Porque creemos en criterios de **responsabilidad** y no de evaluaciones y criterios dictados desde la autoridad

* Porque el «gobierno» de los centros queremos sustituirlo por una democracia directa y por otros conceptos pedagógicos basados en una educación libre, integral y hecha entre tod@s

CNT
Por dignidad

¿Por qué decimos no a la L.O.P.E.G.?

Esta Ley se enmarca dentro de la política general que se lleva desde las más altas instancias del Estado y en sintonía con la ola neoliberal (máxima competitividad, privatización, represión, insolidaridad, desigualdad, explotación,...) que impuesta desde los más poderosos económicamente se está desarrollando en todo el mundo.

Cuatro aspectos fundamentales aborda esta Ley:

1°.- **Transformación de los centros educativos en empresas** a través de una gestión y gobierno «profesionalizados» y profundamente antidemocráticos con criterios de competitividad económica y formativa. Se admite la posibilidad de alquiler de las instalaciones y recursos propios de los centros, así como la posibilidad para los directivos de contratación de servicios. Y como resultado obtendremos una privatización encubierta de los centros públicos y por supuesto: **los centros ricos más ricos: y loa centros pobres más pobres.**

2°.- **La creación de un cuerpo de directores de centros** nombrados a dedo por la Administración con amplios poderes y función claramente represiva y de control, que se constituiría en ramificación de la Administración educativa y separado de las personas que llevan adelante el sistema educativo: trabajadores, alumnos/as, padres/madres.

3°.- **Resucitar el cuerpo de inspectores,** confiriéndoles mayor poder y capacidad de intervención y control. Como nota sobresaliente confieren a los/as inspectores/as el «rango» de Autoridad Pública y el libre acceso a las instalaciones y actividades que se desarrollan en los centros.

4º.- **Implantar un sistema de evaluación de centros y de la función docente** que realizaría la Administración a través del cuerpo do inspectores y con la colaboración del cuerpo de directivos. Esto supondría una clasificación de los centros y del profesorado, estableciendo un sistema de premios y castigos para la función docente, que como ya sabemos conduciría a premiar las actitudes más apegadas a la autoridad y al poder (peloteo, sumisión,...). Y como ultima consecuencia tendríamos los centros de l@s list@s y ric@s y los centros de l@s torpes y pobres.

En resumen el objetivo prioritario es tener bien controlado el sistema educativo (que ya lo tienen) y ponerlo en función de intereses políticos y económicos que cada vez están más alejados de nuestra realidad e intereses. Admitir esta Ley supondría que las personas directamente implicadas en las funciones educativas no tenemos nada que decir **ni decidir, y no olvidemos que más del 80% del profesorado ya la ha rechazado. Esta Ley es profundamente antidemocrática, es represiva y antisolidaria, fomenta la competitividad tanto formativa como económica, la desigualdad, potencia la autoridad y la jerarquización del sistema educativo. Y como suele ocurrir l@s que más la sufrirán serán l@s de abajo, y en este caso l@s alumn@s.**

Por educación,
CONTRA LA LOPEG
¡¡ NO TE RINDAS !!

Informe sobre las movilizaciones del 7 de noviembre por la retirada de la Ley Pertierra

Con motivo de la aprobación en el Congreso de la LEY PERTIERRA el 8 de noviembre, la Federación de Enseñanza de la CNT, de manera conjunta con la CIG y con los STEs, convocamos para el 7 de noviembre una huelga general en la enseñanza pública y concertada. El desarrollo previo de la huelga (asambleas, propaganda informativa) por parte de los sindicatos convocantes tuvo como principal inconveniente la falta de tiempo y el clima de confusión que los demás sindicatos del sector produjeron con su postura ambigua en contra de la LEY PERTIERRA (convocaron una concentración de delegados de todo el Estado enfrente del M.E.C. , pero no convocaron huelga).

El día 7 la incidencia fue importante en Canarias, Asturias, Galicia y Cantabria, siendo muy discreta en el resto del Estado. Cabe destacar las dificultades que ha habido en la coordinación de la huelga ya que desde la CNT nos hemos movilizado en todas las localidades donde tenemos presencia, mientras que en el SETs ha habido lugares (Andalucía y P. Valenciano), donde no han convocado, y en Galicia, única región donde coincidíamos los tres sindicatos, la CIG y el STEGA (STEs) han «pasado» de la CNT.

La huelga era del profesorado, pero siendo la iniciativa única de CNT-Estudiantes, en muchas localidades se convocó huelga general de estudiantes (Madrid, Lorca, León, Zaragoza, Gijón) consiguiéndose que la mayoría de los institutos de localidades como Lorca vieran cómo todos los estudiantes secundaban la huelga. En Madrid se convocó ese día como acto central, una concentración frente al MEc que coincidió con la de los delegados de CC.OO., A.N.P.E., CSIF y UGT, siendo el grueso de la misma los estudiantes convocados por CNT.

El tratamiento de la huelga por los medios fue muy escaso. Sólo ABC y YA anunciaron la convocatoria de huelga, y el día siguiente EL PAIS y el DIARIO 16 por los menos distinguieron entre la huelga convocada por nosotros y la concentración de delegados. En la prensa del sector tampoco ha tenido mucho eco. En fín, los de siempre.

Por nuestra parte no descartamos más movilizaciones, por lo que de lo que preparemos ya iremos informando.

SALUD.

Federación de Sindicatos de Enseñanza CNT-AIT
Fdo: ***Juan Martínez***
Secret. de Organización

El barzón gallego y andaluz

Miguel Cancio

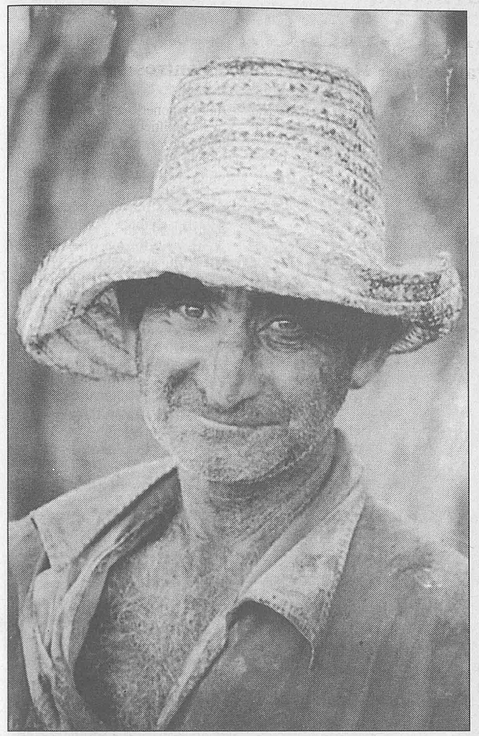

Pescadores, trabajadores de Galicia, Andalucía, de otras partes y sectores, llevan bastante tiempo angustiados, luchando por su supervivencia laboral, contra la precariedad, la marginación permanentes. Están poniendo en marcha formas de lucha similares a las del movimiento de deudores mejicano (más de 500.000 agricultores, autónomos, pequeños empresarios que superan los dos billones ptas. en deudas) que lleva por nombre El Barzón (uno de los útiles del arado). El Barzón hizo tractoradas, ocuparon y dejaron en los bancos el féretro con un muerto de los suyos lo que provocó la huida de los clientes, quemaron tarjetas, bloquearon la Bolsa, pidieron entrevistarse con el ministro de Hacienda y al negarse se desnudaron frente al Senado, se cosieron los ojos y la boca, etc.

La movida especulativa de Salinas, parecida en tantas cosas a la de González y Cía., dio lugar a la grave crisis económica mejicana que ha catapultado a la precariedad, marginación, cierre de empresas, a la morosidad a una amplísima gama de tejido laboral y empresarial. El Portavoz del Barzón señala: «La crisis económica disparó el número de personas incapaces de afrontar intereses criminales. La gente ha comprendido que a la usura se le puede hacer frente». El Barzón obligó al Gobierno mejicano y a la banca a suscribir el llamado: «Acuerdo para el Apoyo a Deudores». El movimiento reclama que los bancos asuman el 40% de la deuda, plazos entre 15 y 20 años para pagar, con tipos de interés bajos, «no queremos limosnas, sino un acuerdo justo». En España el precio del dinero es de los más altos del mundo, se está produciendo una grave descapitalización industrial, una grave fractura social, se pagan impuestos muy altos para lo poco y malo que se recibe, se delapida el dinero público y Europa nos quiere subsidiada, como su patio vacacional.

En España y Galicia, como en otros países, un sector de la población con trabajos muy duros y precarios (más de 3'5 millones de parados, ni eso), se están cansando de contemplar cómo, mientras ellos las pasan canutas, y viven en la total incertidumbre laboral, otros están con salarios y trabajos fijos y cómodos, y, lo que es mucho peor, otros bastantes, están gozando ricamente de los bienes públicos y privados, malgastándolos, especulando, en lugar de asignarlos y distribuirlos, como tendría que suceder con el trabajo, con equidad, rigor y rentabilidad económica pero también social.

Menos derroche del dinero público en el fútbol profesional, en grandes fastos, obras y actuaciones de relumbrón; menos regatas y pavoneo, menos alardes, ostentación yuppy de viejo y nuevo rico, señorito con cargo a los bienes públicos, a la explotación intensiva y precarización de los trabajadores, autónomos, pequeños comerciantes, empresarios e industriales; menos privilegios, menos corrupción, malversación, saqueo y rapiña de los bienes públicos, menos nomenklaturistas y aparatchiquis, menos tecnoburócratas economicistas, panfleteros, sindicalistas que cambalachean, de mutuo acuerdo, con el Estado y las empresas; menos empresarios, profesionales... de boquilla, chaculleros, chupando de la teta del Estado, especuladores, explotadores, corruptos y sin escrúpulos; menos política de cierre, precarización y subsidiación, y mucha más atención a asuntos prioritarios como el paro, como la lucha contra las graves, muy injustas e intolerables discriminaciones laborales y socio-económicas entre unos y otros sectores de la población, entre unas y otras zonas, barrios y regiones; prioritarios como el desarrollo socio-económico, industrial, tecnológico, empresarial, comercial, profesional, cultural, laboral... no especulativo, ni prevaricador, chanchullero, chapucero, escaquedador, sino equitativo, creador y redistribuidor de riqueza, que apoye activamente, que potencie a los agentes, trabajadores, profesionales, empresarios emprendedores, competitivos, solidarios, a un desarrollo activo que haga posible, desde ya, un reparto justo, racional y rentable socioeconómicamente del trabajo, la riqueza material e inmaterial, de la cultura...

Las deudas de los ayuntamientos no se pueden pagar despidiendo a trabajadores

Las deudas ahogan económicamente a los ayuntamientos de toda la comarca del Aljarafe, especialmente al de La Puebla del Río y sospechamos, que salvo excepciones, a todos los ayuntamientos del Estado. Quienes crearon esa deuda, antiguos o nuevos gobernantes, son los responsables de los problemas creados. Ahora bien, la corporación pretende reducir la deuda aplicando lo que se llaman «medidas impopulares», sospechamos que sean espidos, recortes en obras de interés social, incluso tenemos que no sean las únicas medidas impopulares y se beneficie que a las clases privilegiadas en detrimento del colectivo obrero.

Si han sido las causantes de las deudas los partidos del poder o de la oposición, los que juegan con los intereses de todos los ciudadanos, son ellos los que deben buscar soluciones, pero nunca actuar contra los más débiles.

Todos piden el voto al Pueblo, ninguno habla de aplicar medidas contra él en las campañas. Terminada la feria electoral ya sólo cabe gobernar e imponer las medidas que hagan falta.

Por eso insistimos tanto en la autogestión de los medios, de nuestras vidas e invitamos a la reflexión de la mentira de este sistema en el que vivimos.

Esperamos que gobernantes y oposición tomen nota. A los trabajadores los llamamos a la unidad de acción contra las medidas que supongan más paro y miseria para los de siempre.

Tomado de *Roja y Negra*

Civilización poco civilizada

No entiendo cómo la sociedad actual, con tanta civilización que parece que tiene, no vale. Es increíble el llamar sociedad moderna, a una sociedad con tanta injusticia, miseria, corrupción y de la que emana tanta desesperación, calamidades, abusos de todo tipo, donde el ser humano está desapareciendo.

El capitalismo, con fuerza, nos está haciendo creer que ha llegado la hora de un Nuevo Orden Mundial, que la civilización es la droga, la delincuencia, la enfermedad, la humillación y la explotación a la que nos tienen sometidos. Creando en la gente un estado de inseguridad y de desconfianza. Mientras que nos sacrificamos para encontrar trabajo, cada día más difícil de encontrar. Y el que lo tiene, no le vale de mucho, porque no le da para resolver sus necesidades primarias, como son la vivienda, la comida, la luz o el agua, porque están a precios inalcanzables.

Y el que tenga que educar a unos hijos, ¿cómo puede hacerlo? si ni los colegios reúnen condiciones, porque están masificados y la atención que pueden recibir por parte de los profesores es excasa, ni los estudios superiores son económicos como para que cualquier joven pueda estudiar una especialidad. Esto desmoraliza a hijos y padres.

Esto no sucede a los hijos de los capitalistas, para los que todo son facilidades: colegios en lugares apartados y amplio profesorado que los puede entender.

Como ejemplo cito al hijo del Rey, que estudiaba en centros privados de Canadá y Estados Unidos, así este joven llamado Felipe, Príncipe de Asturias es inteligentísimo. Como él, podrían ser la mayoría de los jóvenes españoles, teniendo las mismas oportunidades.

Si para la Constitución todos somos iguales, cómo es que los hijos de los pobres lo sufren todo (malos colegios, miserias en casa, etc.) y los hijos de los ricos, tienen todo tipo de facilidades (masters, viajes, etc.).

Todo lo comentado lo crea un capitalismo que se llama a sí mismo civilizado, mientras que crea sufrimiento y contradicciones y miente descaradamente en los medios de comunicación.

Los pobres no tenemos más que nuestras manos, pero tenemos que trabajar para hacerle frente a tanta injusticia y construir ese mundo lleno de oportunidades y posibilidades para todos. Esa Humanidad que todos sentimos en el corazón como debería ser.

Francisco Luque
Del Sto. del Metal
de Madrid

TRANSPORTES
SEUR QUIERE
REGULACIÓN DE
454 PUESTOS DE TRABAJO
HAZLES FRENTE...
¡NI UN PASO ATRÁS!
TRABAJO PARA TODOS Y
MANTENIMIENTO DE LO PACTADO
14 DE NOVIEMBRE
HUELGA INDEFINIDA
CNT CONFEDERACIÓN NACIONAL DEL TRABAJO
Sección Sindical: SEUR CNT

La Isla Mayor del Guadalquivir

Durante décadas ser jornalero/a de la Isla Mayor del Guadalquivir o la isla del arroz (Sevilla) era experimentar en tus propias carnes una lección viva de historia. Sentías en tu piel cómo vivían los siervos de la Edad Media. La dureza del trabajo, de la vida, era una lección diaria sin derecho a recreo. En unas condiciones terribles (el agua potable, la electricidad y los desagües comenzaron a regularizarse a mediados de los 70), las enfermedades como el paludismo, disentería, tifus y cólera eran comunes hasta hace poco tiempo. La población de los pueblos Alfonso XIII, Villafranco, poblados de Queipo de Llano, el Rincón de los Lirios... estaban hace poco sometidos al abandono del ayuntamiento de Puebla del Río (todas estas poblaciones eran pedanías hasta hace tres años).

La mecanización del campo y unas mínimas infraestructuras en las poblaciones han sido la causa para mejorar algo las condiciones de vida. Pero la situación económico-social de la zona no parece tener un panorama muy brillante.

En una época no muy lejana se empleaba 400 peonadas al año por hectárea para el cultivo del arroz (cultivo casi exclusivo en la Isla). En la actualidad se emplean en el mejor de los casos 15 jornales por hectárea/año. Esto supone unos 500.000 jornales en total al año (ridículo comparado con los millones de jornales necesarios de los años 50 y 60).

Ello lleva a recurrir a la emigración. En los años cuarenta y cincuenta los jornales del arroz supusieron la llegada de miles de personas a la isla, sobre todo en temporadas de siembra y recolección (alrededor de 50.000 se concentraban en la isla mayor), en los años setenta se produce un abandono de las poblaciones isleñas. Algunas hasta desaparecieron.

El problema de los trabajadores, tantos jornaleros o del sector servicios, talleres, construcción, conductores... se agrava con la sequía que padece toda la Península. En el 92 se sembró el 50% de las tierras, en el 93 se suspendió casi todo el riego y en el 94 sólo se sembró 1/7 de las tierras y en este año se ha suspendido todo riego proveniente del guadalquivir... Para los agricultores han existido ayudas (subvenciones por el girasol, préstamos a bajo interés...) el trabajador sigue con el PER y el subsidio agrario de todos los años.

La inexistencia de trabajo en los cultivos del arroz así como las mejores condiciones de vida en Puebla del Río (situada a mitad de camino de la capital y la Isla) hicieron que en Puebla se concentrara gran número de población isleña. Adquiere a final de los años 70 la Puebla un importante crecimiento social (varias barriadas se construyeron en esos años) al estar esta población inmersa en una dinámica urbana debido a su cercanía a Sevilla (a menos de 20 kilómetros del centro de Sevilla) la población Guijarrera (de Puebla de los Guijarros) sufre un menor índice de paro, la construcción y el sector servicios en la capital acogen a gran número de trabajadores (alrededor del 50%).

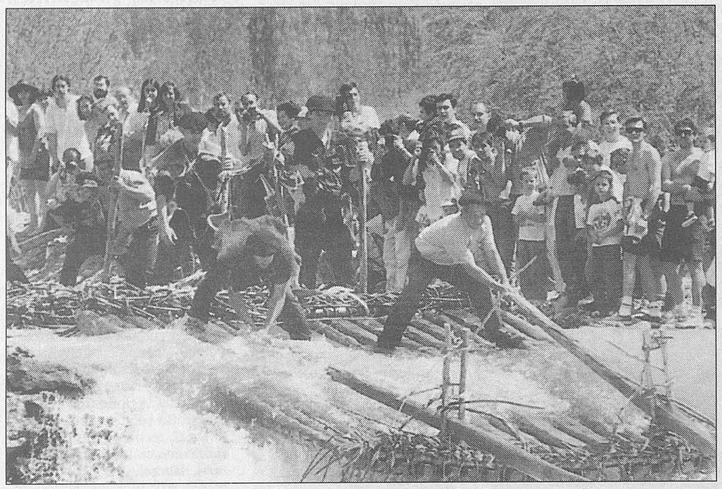

La población de la Isla sufre el mayor decrecimiento y la peor situación de los últimos años. Un hecho, calificado de milagroso por la iglesia, hace para la emigración de final de los setenta. La reproducción en los canales de la isla (muy numerosos debido al cultivo del arroz) de cangrejo rojo de río, con una capacidad enorme de reproducción en aguas paradas (miles de huevos y sin depredadores en los canales) hacen que cientos de jornaleros se conviertan en pescadores de la noche a la mañana (esto sin ninguna exageración). Esta reconversión hace que más de 300 familias se dediquen en el 80 a la pesca del cangrejo, 40 ó 50 familias exclusivamente dedicadas a ello. En el 82 fue el boom de la pesca, 500 familias vivían directamente de la pesca (casi el 80% de la población). Se crearon cooperativas de pescadores para defenderse de las astacifactorias (donde se recoge y limpia el cangrejo rojo) de inversores privados, que imponían el precio del cangrejo.

La competencia entre las cooperativas, luchando entre ellas por el mercado (clásica forma capitalista), así como la ruptura del mercado hacen que baje el precio del cangrejo. De la más de 15 cooperativas que existían en el 83, sólo quedan un par de ellas, el mercado es controlado por dos grandes industrias del pescado a nivel nacional, hoy apenas unas 200 familias se ayudan de la pesca. Casi ninguna exclusivamente de ella. Con la falta de agua en los canales, la pesca queda reducida a su mínima expresión.

La lucha por la segregación de Villafranco trajo problemas añadidos a los trabajadores, intereses de propietarios y ayuntamientos enfrentaron a poblaciones vecinas, con múltiples relaciones de familia entre ellas, y un apestoso y repugnante sentimiento nacionalista-localista impregnó la Marisma durante la mitad de los ochenta. La población no se echó a la calle para pedir una reforma agraria o una simple mejora de su condición social. El orgullo era llamarse guijarreño o isleño. La guerra nacionalista terminó cuando los alcaldes de las poblaciones se comieron una buena paella con el arroz que habían sudado los jornaleros de ambas poblaciones. Para los trabajadores les resulta igual llamarse de una forma u otra. Mientras grandes esfuerzos solidarios se perdieron (casi toda la población de la isla, 5.000 habitantes participaron en un encierro en la catedral de Sevilla), pocas mejoras de han obtenido en lo social.

En la actualidad la sopa boba de subsidio agrícola, la economía sumergida y algún trabajo esporádico en la capital acallan a la gran masa de trabajadores que no poseen un empleo estable. Las obras de la EXPO-92 supusieron un alivio. Hoy los ayuntamientos con algunas obras y las escuelas taller ocupan a parte de una población creciente y joven (casi el 40% tiene menos de 40 años). La industria es de risa (una fábrica familiar de cortadillos y estuchados de azúcar en Puebla y algunas industrias de envasado de arroz poniendo en la etiqueta «arroz de Valencia»).

La riqueza de la vega de la Puebla y la Isla (una de las más productivas) está en manos de pequeños y medianos propietarios, creando una clase burguesa y poderosa que controla la vida social de los pueblos ribereños del Guadalquivir. Un intento de reforma agraria (reparto de 2.000 hectáreas entre la población) ha supuesto uno de los mayores fracasos del gobierno regional socialista de Andalucía. Primero se crearon listas de peticionarios de tierra, luego se crearon cooperativas para poder recurrir los recursos que los antiguos cultivadores de esas tierras (no propietarios) pusieron para que al menos, así lo expresaron algunos verbalmente, no se cultiven las tierras por parte de los cooperativistas. Incluso un enfrentamiento entre colonos cooperativistas y terratenientes cooperativistas por parte de la jueza de Coria.

La agricultura y la acuicultura verde, como también un turismo ecológico (de interés sobre todo por la fauna avícola de las marismas, con el Coto de Doñana a unos pocos kilómetros), pueden representar un alivio para la población rural de esta zona. Si tales nuevas formas son explotadas por los de siempre para enriquecerse más aún, poca mejora social se puede conseguir.

El reparto de trabajo, el cultivo por parte de la población de tierras de propiedad de los ayuntamientos una reforma agraria verdadera y contundente, así como la elaboración de productos de esta tierra, son soluciones al alcance de la mano. Sabemos que ningún político las planteará, al menos con sinceridad. La PAZ SOCIAL está garantizada mientras los gobernantes controlen fondos muy cuantiosos y la población se dedique a hacer ferias y romerías sin parar.

Una «cultura de señorito» vive entre la población obrera, una cultura que dice *mientras haya vino y cante que todo siga igual*. Algunos mantenemos la esperanza de salir de esta situación. Si se deja de confiar en dios, las vírgenes y los políticos se dará un paso adelante. La justicia social depende mucho de la voluntad de los propios afectados en querer conseguirla.

Tomado de ***Roja y Negra***

Insumisión al actual sistema educativo

Agencia Confederal
Córdoba

En las últimas semanas se ha constituido en Córdoba la **PLATAFORMA UNIVERSITARIA ALTERNATIVA (P.U.A.)** que surgió en un principio de una coordinación entre distintos colectivos para reivindicar una Universidad diferente y alternativa.

Esto se plasmó en una acto boicot a la apertura del curso académico que se celebró el pasado 3 de octubre con la asistencia del **Rector, la Consejería de Educación de la Junta de Andalucía, el Alcalde, Gobernador Civil, así como altos mandos de la Policía, el Ejército, la Guardia Civil y el Clero**, y en el que se interrumpió el acto con pancartas y megáfonos leyendo un manifiesto en el que se reivindicaba sistemas de evaluación más justos, una Universidad más participativa y reivindicativa, una educación más crítica, la reivindicación del papel de la mujer en la sociedad, mejores infraestructuras y la eliminación de la Pssm en la Universidad, el acto se desarrolló sin incidentes a pesar de los exabruptos de ciertos profesores haciendo gala de su educación y los intentos de los «esbirros» del Rector de hacernos callar, incluso una vez que abandonamos el acto, fue tal el susto que les quedó en el cuerpo que salieron disparados sin pararse a probar la comilona que les habían preparado, ya que se corrió el rumor de que si se quedaban les prenderíamos fuego a las mesas(?)

El acto fue un éxito por la repercusión en la prensa y en la Universidad en general, y sirvió para mostrar donde estaba cada un@, ya que much@s de nuestr@s supuest@s representantes se movilizaron enseguida para desvincularse del acto e incluso condenarlo, arrogándose la representatividad en exclusiva.

A raíz de este acto se decidió constituir la P.U.A. para luchar contra el actual sistema educativo que consideramos nocivo para formar seres humanos, pero muy eficaz para formar autómatas productiv@s.

La **P.U.A.** está constituida por personas pero participan colectivos que aportan sus visiones. Su funcionamiento es radicalmente asambleario, huyendo de cualquier forma que sirva para que un@s cuant@s acaparen el Poder.

Se han constituido tres comisiones de trabajo para ser más ágiles. Estas son de Sistemas de Evaluación, Sistemas de Representación y Participación y Objeción de Conciencia en la Universidad.

Las expectativas son buenas debido a un ambiente de cansancio y frustración entre 1@s estudiantes ante una Educación cada vez menos satisfactoria y un@s representantes estudiantiles que en su mayoría se constituyen en una casta cerrada.

La **CNT** de Córdoba ha participado desde el principio en esta Plataforma fomentando un trabajo transformador participativo alejado de esquemas dirigistas y orientado hacia una Educación asentada sobre bases radicalmente diferentes.

Nunca más

Caín (Vigo)

Así es como se titula el estudio realizado acerca del terrorismo de Estado que tuvo lugar en Argentina entre 1976-81, actos todos llevados a cabo por las fuerzas de seguridad (policías y militares) y que contaron con el beneplácito de la Iglesia Católica entre otras mafias.

Este estudio es desde el principio hasta el final una muestra del horror y la depravación a la que puede llegar el Estado, el Capital y la «mafia santa» en los tiempos modernos. Describe cómo jóvenes eran drogados y lanzados desde los aviones al mar; cómo las chicas eran violadas y sus hijos eran después arrancados de sus brazos por los asquerosos policías y militares autores de la violación; las torturas en las comisarías; los secuestros de los que no se supo nada más...

Con la vuelta de Alfonsín y de Menem se perdona a los autores de estos atentados en nombre de la reconciliación nacional y que «ya pasó todo».

Lo tétrico es que ésto mismo ocurrió en España unos años antes y aquí el M.L.E. en su momento no reivindicó el castigo que le correspondía a sus autores como siguen haciéndolo las «Madres de la Plaza de Mayo».

En la obra de O. Alberola y A. Gransac que trata de la acción revolucionaria del anarquismo español entre los años sesenta (una de las obras clave para entender el M.L.E. en la dictadura) aparece una nota que yo recupero de esta forma: Como testimonio de la sangrienta represión citaremos algunos casos, extraídos del libro *España hoy*, que por la personalidad de los militantes muertos tuvieron resonancia en la época. En marzo de 1947 son fusilados varios anarquistas entre los que figuran Amador Franco y Antonio López. En junio de 1948 la policía de Barcelona lanza una gigantesca redada para capturar a Raúl Carballeira, Anarquista argentino de la CNT. Acorralado en Montjuich se suicida. En noviembre del mismo año hay un consejo de guerra contra los militantes de la CNT José López y José González Puig que son condenados a muerte. En febrero de 1949 otro consejo de guerra contra 8 cenetistas de los cuales Marcos Nadal es acusado de ser secretario de la CNT y condenado a muerte. En marzo de ese mismo año se produce un atentado contra el coche del secretario del jefe del Frente de Juventudes. Pocos días después la policía mata a 3 cenetistas en la refriega. En noviembre, la policía sorprende en Barcelona a 20 cenetistas; en el choque mueren 6 de ellos y un policía. Entre los anarquistas está José Sabater Llopart. Cerca de La Coruña choque entre cenetistas y policía; mueren 7 anarquistas. En Barcelona, mientras tanto, consejo de guerra contra López Penedo, de la CNT; es ejecutado. En febrero de 1950 es asesinado a garrote vil Manuel Sabater Llopart. Uno de los motivos de la condena era que su hermano fuera anarquista. En noviembre de 1951 macrojuicio en Sevilla contra 75 cenetistas: 2 penas de muerte y cárcel para el resto entre 15 y 30 años todo ello por intentar reconstruir el sindicato. Febrero de 1952 consejo de guerra en Barcelona contra 30 cenetistas: 11 penas de muerte (5 ejecutadas) y cárcel para el resto. En 1957 es acribillado a balazos por la policía José Luis Facerías en una emboscada... y así hasta 1960.

La CNT y el MLE tuvo que hacer frente a una verdadera hemorragia de sus mejores militantes. En particular las Juventudes Libertarias, pues en el caso de los jóvenes libertarios, la aplicación de la pena de muerte era casi siempre la regla general cuando lograban salir con vida de los enfrentamientos con la policía. Hasta aquí, ser miembro de las Juventudes, de la FAI y destacado miembro de CNT era pena de muerte, hubieras o no hubieras atentado contra alguien.

Después del año 60 vendrían los juicios sumarísimos contra los miembros de las Juventudes Libertarias con sus consecuencias fatales. Pero las cosas no terminan con la muerte de Franco. Con la democracia el terrorismo de Estado continúa su labor con total impunidad: caso Scala, el GAL...

Vemos pues cómo el paralelismo entre Argentina y España es total: jóvenes asesinados, violados y torturados siguiendo aquí los asesinos paseándose por las calles y en los altos escalafones del Estado y las finanzas con total impunidad y chulería. La diferencia está en que en España nadie ha abierto la boca porque la masacre fue mucho mayor y los grandes perjudicados fueron los/as miembros/as de la CNT, las Juventudes Libertarias y la FAI.

Propongo que el MLE se movilice y reivindique el castigo que les corresponde a los jueces, militares, policías, guardias civiles, curas, capitalistas, políticos y matones; así como la responsabilidad que adquirieron todos los «demócratas» que tras los pactos de la Moncloa dieron cobertura legal a estos asesinos que, la gran mayoría, continúan en «los puestos de responsabilidad.

¡IGUAL QUE ARGENTINA, ESPAÑA ASESINA!

P.D.: EL PAIS, lunes 15 de mayo de 1995. «El escritor peruano de nacionalidad española Mario Vargas Llosa ha afirmado que es conveniente «enterrar» la época de represión violenta en Argentina ante la necesidad de que **prime la democracia en el país**. Cree que la sociedad tiene la obligación de revisar el pasado aunque considera más importante «fortalecer la democracia y enterrar el pasado tal como lo hicieron Chile y España».

A Vargas Llosa sólo le faltó decir: LA GUERRA ES LA PAZ, LA LIBERTAD ES LA ESCLAVITUD, LA INGORANCIA ES LA FUERZA.

ABAJO «EL GRAN HERMANO»

Análisis de la Izquierda Abertzale

Grupo Bandera Negra-Bilbo

Sumergidos en la espiral de acontecimientos hay quien desde posicionamientos libertarios siente simpatías hacia la izquierda abertzale, debido a que su actual postura política es la de oposición. Sin embargo ¿Podría esta postura devenir en alguna capacidad transformadora en cuanto a estructuras sociales si algún día la izquierda abertzale pasase de ser oposición a ser gobernante? Solo lo podemos saber si analizamos con seriedad y distanciamiento los ejes de su programa punto por punto.

A Herri Batasuna se le deben hacer dos tipos de críticas. Una en cuanto partícipe de la democracia parlamentaria y que es la misma para todos los partidos políticos ya que H.B. participa en las instituciones, presentándose a todo tipo de elecciones. Debemos tener presente en todo momento que H.B. quiere crear un parlamento, un gobierno y un estado vascos, todos ellos opuestos a una sociedad anarquista. También defiende la existencia de cuerpos policiales, trabajo asalariado etc. por lo que, salvo en detalles programáticos, en esencia nada cambiaría para el ciudadano excepto la nacionalidad de quién le oprimiría.

El segundo tipo de crítica se refiere al propio programa de la izquierda abertzale:

• A nivel ECONÓMICO, Herri Batasuna nunca se ha definido o posicionado de una forma concreta debido a la variedad ideológica de sus miembros, entre los que hay empresarios. Cuando lo ha hecho ha sido de forma imprecisa, dando soluciones para paliar el paro, etc., pero nunca cuestionando un cambio de la organización productiva. Esto significa que pueden posicionarse más hacia la izquierda o hacia la derecha, pero sin cuestionar el capitalismo. Sectores más radicales, como el bloque KAS defienden un modelo de comunismo de estado o comunismo autoritario con un estado gestor (que dicen ellos); alabando regímenes como el autoritario y dictatorial cubano.

• A H.B. no se les puede achacar el caso de las tragaperras o el de :Osakidetza porque no participó en ellos. Sin embargo se les debe achacar que no cuestionen la raíz del problema que genera la corrupción, que es la acumulación de poder y la delegación.

• Respecto al ESTADO, la izquierda abertzale nunca ha dicho que haya que INDEPENDIZARSE de él, o que haya que suprimirlo. Ha dicho y dice que hay que INDEPENDIZARSE DEL GOBIERNO DE MADRID, pero para crear a su vez un Gobierno Vasco. Debemos decir que no hay un «Gobierno Español» que oprima al «Pueblo Vasco», sino un gobierno formado por una clase dominante procedente de diversas nacionalidades (entre ellos algunos vascos) que oprimen a personas y colectivos opositores al sistema establecido y no a pueblos o culturas en cuanto tales. El estado no reprime en función de la nacionalidad de las personas, puesto que una nacionalidad no define pautas de comportamiento (es vasco Arzallus, son parte del pueblo vasco muchos ertzainas y también muchos empresarios y no son reprimidos sino represores) sino en función de que cuestionen o no las estructuras de poder. La izquierda abertzale quiere sustituir el gobierno español por uno vasco, no cuestionando la reproducción de las estructuras de dominación propias de todo gobierno.

• La izquierda abertzale ha mostrado en diversas ocasiones su posición favorable a que los presos políticos vascos abandonen las prisiones, sin embargo nunca han dado una alternativa global a las CARCELES, ni se cuestiona el actual sistema penitenciario, lo cual es un agravio para los otros casi 50.000 presos y presas que hay en las prisiones.

• Respecto a los CUERPOS POLICIALES, ni H.B. ni KAS han renegado nunca de la institución policial en cuanto tal. En un pasado renegaron de la Policía Nacional y de la Guardia Civil para defender la creación de la policía vasca: La Ertzantza. Ahora que la Ertzantza se ha incorporado a las labores represivas contra la izquierda abertzale y les da palos, dicen que hay que democratizarla (?), desvincularla del PNV y disolver los AVCS. Sin embargo, a pesar de querer reformar este cuerpo policial, no se cuestionan en ningún momento la necesidad de su existencia; es decir quieren a la misma Ertzantza pero con otros gobernantes.

• Es un partido político JERARQUIZADO. A pesar de que H.B. afirma defender posturas participativas y asamblearias (Hoy en día cualquier partido político o sindicato debe basar sus decisiones en la asamblea) dan a las asambleas generales una periodicidad de 4 años. En todo este tiempo es la «Mesa Nacional» compuesta por un número reducido de personas quien decide y quien tiene poder ejecutivo. Por otra parte las asambleas locales se debaten en base a «documentos base» elaborados por la Mesa Nacional.

• NACIONALISTAS, en cuanto basan las concepciones ideológicas y los objetivos políticos en las naciones en vez de en las clases y en los individuos que las componen. En cuanto anteponen la independencia nacional al propio contenido político-económico y social que esta «independencia» traería consigo.

Todos estos aspectos determinan el que si por un casual un día la izquierda abertzale dejase de ser oposición y pasase a ser gobernante las estructuras sociales cambiarían poco o nada. Debemos recordar que ellos aspiran a ejercer el poder, nosotros a destruirlo.

El «Plan» del Ay-Untamiento para el Duero... y el nuestro!!

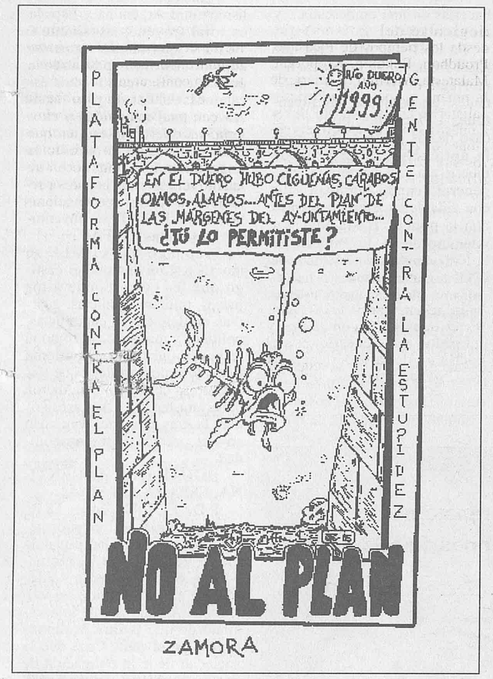

El plan especial de «protección» de las márgenes del Duero

Contamos con un espacio muy pequeño para plasmar las brutalidades que el Ay-Untamiento pretende realizar, pero vamos a contar algunas significativas:

- Grandes APARCAMIENTOS en el lado izquierdo del «puente nuevo»...
- GRADAS de CEMENTO...
- Un gran muelle que ocupa desde la piscina municipal, hasta el Puente de Hierro...
- CONSTRUCCIONES para aseos, vestuario, etc...
- Paseos de CEMENTO durante todo el recorrido, con distintos niveles, cemento por arriba y por abajo...
- Sospechosas ESPECULACIONES de terrenos (¿Para qué serán? $$$$...

Todo esto (y más), supondría un enorme impacto medioambiental.

Presupuesto

Para esta «fabulosa» obra, pretenden «invertir» 1.500 millones de pesetas cuando la mitad, podría destinarse, en vez de en este desastre ecológico en otras necesidades prioritarias para nuestro río, como una buena depuradora de aguas residuales, repoblación y limpieza de las márgenes, protección de la flora y fauna del entorno, y mayor información al ciudadano/a sobre las variedades de vida que pueblan este precioso lugar.

¿Hay otras alternativas?

- Nosotros/as pretendemos que se limpie el Duero con menos dinero y de una forma ecológica.
- No creemos necesario sustituir un árbol por una parcela de cemento.
- Las aguas se deberían depurar y obligar a las fábricas de la ribera a controlar sus vertidos.
- Se debería reemplazar los viejos árboles enfermos por especies autóctonas.
- No se debería alterar gravemente el ecosistema con sus obras, máquinas y acumulación de escombros.
- Pedimos que el Ay-Untamiento declare las márgenes del Duero como zona protegida.

Ahora está a tiempo de elegir

- ¿Hormigón o flores?
- ¿Farolas o árboles?
- ¿Ladrillos o patos?
- ¿Cemento o arboledas?
- ¿Basura o hierba?
- ¿Ruido de máquinas o canto de pájaros?
- ¿Luz de faros o la luz de la luna?
- Deportistas: ¿Entre cemento o entre vegetación?...

La decisión está en tus manos
NO AL PLAN

El río Duero

¿Quienes somos?

- Somos una coordinadora contra el plan, es decir, Gentes contra la estupidez, que un buen día decidimos reunirnos para actuar contra el destructivo proyecto del Ay-untamiento. La coordinadora la formamos:
- Federación de Estudiantes.
- Planeta Verde
- Rebeldía
- Juventudes Libertarias
- y personas a título individual.

Plataforma contra el plan «Gente contra la estupidez»

León, érase una vez un río

Con el avance de la ciencia y la paciencia, todo cambia.

No hace mucho el peatón leonés ha descubierto un pueblo que alto abolengo, no sólo por su pasado, sino por su presente, ya que este tiene una microflora y microfauna moderna, del siglo que viene.

Me refiero a Vega de las Infecciones, con denominación de origen.

Al grito de ¡mierda vaaa!, los portadores de valores eternos, vierten todo su saber al río que riega esta vega; el Mierdesga, alias: Bernesga.

Manuel Durruti

Jornadas sobre Autogestión Cooperativa

23, 24 y 25 de noviembre
Ateneu Popular de Nou Barris
C/ Port Lligat s/n - Barcelona
Información: (93) 266 24 43, Xavi Palos

Día 23: 19.30 h. Presentación de las Jornadas.

20 h. Debate: Ecología y Autogestión. Las tecnologías alternativas, un sector para la creación de empresas autogestionarias.

Martín Prieto
ECOTECA. Uruguay

Días 24: 20 h. Debate: Utopía y realidad. Riesgos de las experiencias autogestionarias: asimetría entre los proyectos y los resultados personales y sociales conseguidos.

Ruben G. Prieto
COMUNIDAD DEL SUR. Uruguay.

Día 25: 10 a 14 h. Feria de Experiencias.

13 h. Presentación del manifiesto por la Autogestión Cooperativa (FACCTA-FCTAC)

14.30 a 16.30 h. Comida comunitaria

Xº Aniversario de Mensajeros Trèvol

17 a 19 h. Talleres:
- Economía alternativa y modelo organizativo
- Criterios de financiación: actividades subvencionadas reparto de excedentes.
- Consumo ético
- Empresas ecológicas y ética.

19.30 h. Debate: Función de los colectivos de economía alternativa. A propósito de la REAS

21.30 h. Fiesta de la Autogestión.

Del voto al átomo

Ni las protestas, manifestaciones, recogidas de firmas, han servido para frenar las pretensiones del gobierno francés, y se ha tenido que llegar al boicot y a ataques espontáneos de la población tales como los de Haití.

Pasemos a analizar la situación en Mururoa:

La primera cabeza nuclear que explosionó era de igual potencia que la de Hiroshima (20 kilotones). Las detonaciones se realizan en un pozo de 1.000 m. de profundidad y 2m. de diámetro, que se rellena con cemento una vez colocada la bomba.

La deflagración atómica transforma el basalto próximo al pozo en cristal y provoca movimientos sísmicos y la desestabilización de la base del atolón. Ya hay numerosos hundimientos submarinos y grietas provocadas por las explosiones. Estas fisuras podrían provocar fácilmente una fuga radioactiva que contaminaría la mayoría de los países del Pacífico Sur. De hecho, la laguna de Mururoa posee altos índices de contaminación radioactiva por las filtraciones de las anteriores pruebas. Además el organismo internacional de la energía atómica encontró elevados niveles de plutonio en muestras del placton tomadas a 12 millas del atolón de Mururoa.

Ahora pasamos a hablar de otros ensayos nucleares que han llevado a cabo distintos países con anterioridad:

EUA: Dentro del Pacífico Sur han hecho 4 ensayos en Hawai, 43 en Eniwetok, 23 en Bikini, 12 en Jonhston, 30 en la isla de Pascua y 3 en Malden. También ha llevado a cabo ensayos en Alaska, Nevada, Colorado, Missisipi, Nuevo Méjico, Pacífico Norte y Atlántico Sur.

Reino Unido: Han hecho todos los ensayos en el Pacífico Sur: 3 en Montebelo, 12 en Maralinga y otros 12 en Woomera.

Francia: En el Pacífico Sur han hecho 12 pruebas en Fangataufá y 175 o más en Mururoa. Asimismo ha llevado a cabo otros ensayos en el Sahara, China, India y la Federación Rusa también ha realizado numerosos ensayos en su territorio.

De esto se desprende que más de 300 ensayos nucleares están destruyendo la tierra poco a poco desde hace 40 años.

Todos los datos que acabamos de dar solo son los conocidos oficialmente, hemos de tener en cuenta que hay gobiernos que tienes y prueban armamento nuclear en secreto, más otros tantos países que intentan armarse nuclearmente.

La competición por el poder entre gobiernos resulta vomitiva e injustificada. Nosotr@s no podemos comprender este esfuerzo para crear más armas cada vez más desvastadoras de nuestro maltratado medio ambiente y capaces de aniquilar gran número de personas.

Como anarquist@s que somos nos oponemos a cualquier arma contra la población y contra la estabilidad del planeta. Los ensayos nucleares son solo una prueba más del poder y de la represión militar, y de lo que los asqueros@s burócratas que nos gobiernan están dispuestos a utilizar por sus propios intereses, porque no creemos que sea por el bien de los pueblos que lo sufren... NI GOBIERNOS QUE ORDENEN NI MILITARES QUE EJECUTEN, MUESTRALES TU REPULSA.

Tomado de *Al Abordaje*
JJ.LL de Zaragoza

Anarquía y autogobierno

Una «Conversación» que invita a las reflexiones por desarrollar en todos los campos.

Doménico Ligouri

Las transiciones de época en su esfera social global, siempre están caracterizadas por cambios de opinión culturales, por la puesta en discusión de los valores en auge, por la búsqueda de nuevos valores, por el rechazo de valores que se creen ya parados, por la revalorización de los valores que habían quedado ya en el olvido: en suma, un vivaz fervor dominado al mismo tiempo contradictoriamente por incertidumbre y por investigación de nuevas certezas, que a menudo y de buena gana resultan ser entre ellas distintas cuando no opuestas, siempre han marcado los momentos de cambio de época.

Y a tal característica no podía ciertamente escapar el momento histórico que hoy estamos viviendo. No por casualidad, en efecto:

- Un momento histórico en el cual los escombros parecen ya recubrir la experiencia política y económica que en el inicio de su puesta en marcha hizo soñar nuevas generalizaciones de la clase proletaria y las clases subalternas.
- Un momento histórico que vive, pues, contemporáneamente el derrumbe del modelo del «socialismo de Estado» y las abiertas grietas y contradicciones del «capitalismo liberal-democrático».

El interrogarse, el preguntar, la necesidad de leer la realidad, el plantear nuevas o revisadas soluciones radicales de naturaleza social no podía más que interesar a las mentes críticas, el intelecto de los que no tienen la más mínima intención de renunciar al «sueño» revolucionario de la Utopía posible, de la Utopía en positivo.

La Utopía que rechaza al mismo tiempo la proyectualidad de un «nuevo orden mundial», y del pulular de instancias chovinistas étnicas; la Utopía que combate al mismo tiempo contra la concentración y contra la descentralización del dominio del hombre sobre el hombre; la Utopía que al modelo social jerárquico concentrado y descentralizado de la Autoridad, del Dominio, tiene intención de comenzar a sustituir en el «aquí y ahora» en vía experimental por el modelo social antiautoritario de la Libertad, del Federalismo autogestionario.

Semejante interrogarse, semejante necesidad de leer la realidad, semejante proposición de nuevas o revisadas soluciones radicales de naturaleza social, pues, no podía más que interesar al anarkismo, el pensamiento/acción utópico por antonomasia de la edad contemporánea...; y en efecto, en estos últimos años, amplios sectores del movimiento anarkista están interesados en un estimulante debate que, si todavía no tan rico y difuso como merecía, ha logrado ya proyectarse sea en su interior que al exterior.

Un debate que se ha caracterizado en iniciativas variadas consistentes en Reuniones, Congresos, intervenciones en la prensa del movimiento, experimentaciones en curso en el archipiélago del llamado sindicalismo de base y autogestionarias, en publicaciones que escapan ya fuera de los esquemas clásicos que han caracterizado la literatura anarkista y libertaria de los últimos decenios en Italia.

De todos modos para dar una contribución a tal debate en los últimos meses y sin duda ha salido el ensayo Conversaciones sobre la anarkía y autogobierno de Valerio A Scrima - Salvo Vaccaro, publicado por ediciones La Fiaccola de Ragusa.

Inmersos críticamente en los mecanismos de las contradicciones de la época presente, o sea en una revisitación crítica de las respuestas por parte anarkista a tales contradicciones, una respuesta que se demuestra propositiva y atada a las exigencias de hoy, los autores del ensayo, con la peculiaridad de un lenguaje que a trozos puede mostrarse al lector incómodo, abstracto, desarrollan en realidad su conversación con una tal calma y una tal agudeza de pensamientos que consiguen sin duda el intento de desnudar certezas o incertezas, preguntas y respuestas, que a su vez no se agotan ciertamente en el ensayo sino que quedan abiertos, sobre todo a una fina lectura, tanto que el lector ha llegado a preguntarse, interrogar, intentar respuestas prácticas de alternativa radical al vivir social en el presente histórico del dominio.

El anarkismo que se deduce de la lectura del libro es pues, sin sombra de duda, no ciertamente la práctica de un pensamiento/acción de *individualidades sueltas* o de una *masa deificada*, que tiende simplemente a la destrucción *tout court* del sistema del dominio para sucesivamente confiar en una angelical espontaneismo de los individuos y de las masas la organización del vivir en libertad sino más bien en la tensión ideal de una praxis de autogobierno, que se materializa en la acción cotidiana del *«sí singular»* y del *«sí plural»*, del individuo y de la comunidad, de un individuo entendido como *«identidad móvil»* y no estática, de una comunidad entendida como *«identidad en hacerse»*.

Y es precisamente desde estas bases donde toma cuerpo en el ámbito de la *conversación* la formulación de la superación del orden social jerárquico a través de la praxis de la libertad que se hace sinónimo de experimentar, y sirviéndose del *«pensar global en el actuar local»*, se esfuerza por *«reinventar comunidad»* por medio de *«prácticas posibles»*, no exonerándose de indicar en la discusión propuestas concretas sobre las que trabajar. (...)

La disquisición sobre anarkía y autogobierno, por cuanto los autores del ensayo la expongan en forma conversada, dialógica y no privada de relieves críticos que ponen a menudo y de buena gana en discusión las mismas afirmaciones que emergen en el ámbito del debate, no dejará ciertamente de turbar los sueños tranquilos, sea de cuantos entre los no-anarkistas embebidos de una teoría y praxis social que comienza y acaba en el dominio, han considerado siempre al anarkismo como mera utopía, bella pero por eso irrealizable, o bien como pensamiento-acción meramente nihilista, y sea entre los mismos anarkistas que han hecho del anarkismo una panacea, una mezcla de ingredientes teóricos tomados acríticamente o queridamente escogidos aquí y allá en la variada producción clásico literaria del mismo anarkismo.

Evidentemente: los primeros prefieren ignorar y no mirar las pocas pero significativas experiencias históricas en las que el autogobierno se abría en el hacerse de la historia (algunos ejemplos: Comuna de París, Revolución española); los segundos, en cambio, reclamándose de las experiencias históricas ya mencionadas, contradictoriamente rechazan discutir de manera lúcida la aparición del problema (prefiriendo incluso la comodidad acrítica, o bien la ilogicidad del sofisma) que desde los tiempos de Picasane, Proudhon, Bakunin, Kropotkin, Malatesta, Merlino, Berneri, de la misma epopeya anarkosindicalista española..., hasta llegar a nuestros días con las intervenciones de tantos otros compañeros directa o indirectamente implicados en experiencias en curso, se ha manifestado con los términos de Autogobierno, Federalismo, Comunalismo, Municipalismo.

Volviendo, de todos modos, a las argumentaciones del ensayo, muy interesantes y estimulantes resultan además los apuntes críticos en él contenidos y referidos a las cuestiones del conflicto, de la experiencia de los CSA, de la necesidad de experiencias peculiares de autogobierno.

Apuntes que sin duda invitan a ulteriores profundizaciones a la argumentación de los autores del ensayo para mejor esbozar los posibles y eventuales relaciones entre una praxis sindicalista de base, autogestionaria y una praxis comunalista de autogobierno, los límites y los valores del variado fenómeno de los CSA, y cómo éstas y tantas otras variadas experiencias, que se expresan en los conflictos de clase de hoy, puedan o no confrontarse y eventualmente confluir en una proyectualidad de autogobierno, en un movimiento hecho de experimentaciones concretas, sobre las cuales se necesitará sin duda volver una atenta y crítica lectura del *«pensar global actuar local»*, del *«reinventar comunidad»*, de las *«prácticas posibles»* sobre las cuales precisamente en el ensayo se conversa. (...) Un debate que, variado como en realidad se presenta, denota un denominador común: la exigencia ya advertida de actualizar el anarkismo en lo social por medio de una proyectualidad revolucionaria y propositiva, concreta y naturalmente alternativa, por su ser federalista y autogestionaria, a los sistemas de dominio imperantes en el hoy. (...)

Por tanto, ciertamente estimulantes resultan en el ensayo:

- La puesta en discusión o mejor el rechazo del *dualismo organizativo*, como clásicamente se ha configurado.
- El reflexionar sobre la *«buena proyectualidad socioeconómica del momento anarkosindicalista»* en la revolución española del 36, que no ha logrado «compensar la escasa reflexión sobre la proyectualidad política...».
- El afirmar que los anarkistas deben arraigarse *«dentro de los hechos»* o mejor *«en las actividades económicas, sociales, culturales»*.
- El sostener que *«la organización anarkista se calibra en una sedimentación social ligada a los conflictos resistenciales en marcha, sin delegar la transformación de una táctica defensiva en estrategia ofensiva a un organismo separado y exterior a los conflictos mismos»*.
- El plantear que *«si la elaboración proyectual puede ser por comodidad, confiada a una formación política, su capacidad para determinar efectos subversivos se alimenta de un arraigo que sea elaborar las instancias difusas en proyectos concretos que enlacen el imaginario utópico a las tensiones existentes, arrastrando éstas de aquel y no viceversa»*.

Compartible o no, tales apuntes críticos son sin duda algo útiles para fortalecer el debate sobre la organización y sobre el rol de los anarkistas, sobre todo para los que no pensando fútil o dañina la necesidad de un anarkismo social organizador, sino al contrario, impelente o indispensables, continúan con solicitud interrogándose sobre «¿qué organización darse?», «¿cómo definir mejor las tareas y roles de las organizaciones ya existentes?», «¿qué tipo de discusión poner en marcha sobre la necesidad o no de una revisión crítica del dualismo organizativo?».

Un anarkismo social organizador, pues que esté atento a las contradicciones del presente histórico y antes espejo en el «aquí y ahora» de experiencias concretas y revolucionarias, de experimentaciones en la libertad de un movimiento comunalista libertario, no hecho de «islas felices» de autogobierno, células aunque federadas de contrasociedad, que se aíslan de los conflictos de clase y de las contradicciones existentes en la esfera del dominio, sino de un movimiento comunalista que sepa alimentarse en las contradicciones y en los conflictos de clase a través de propuestas radicales alternativas, y sepa al mismo tiempo mirar todas las expresiones donde los conflictos y contradicciones se manifiesten. (...)

(Extraído de
Umanitá Nova del 21-5-95)
Traduce ***Pablo Serrano***

LIBROS

Perro de prensa
EDER, JAVIER
Pamplona, Pamiela, 1995
247 páginas.
ptas. 1.500
Pedidos a: Pamiela
Curia, 25-P.b.
31001 Iruña-Pamplona

E.G.W.

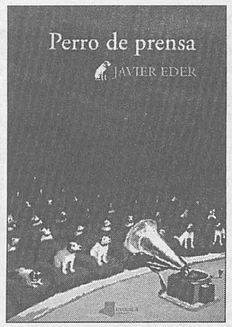

El polisémico título de este libro no es tal a la luz del inteligente prólogo de su autor que, desde la primera página, sin más dilación, nos aclara amablemente su verdadero significado. Un significado que posee mucho más calado del que, a primera vista, incluso de manera sensacionalista, pudiéramos imaginar. Una muestra, pues, no sólo de honradez para con el lector, en estos tiempos de filibusterismo, sino también de voluntad e intencionalidad, en cierto sentido, pedagógica. Poner de manifiesto lo evidente, despojándolo de toda suerte de convencionalismos, de tapaderas, de cabezazos aquiescentes sin más reflexión ni crítica, de justificaciones mejor o peor intencionadas, abrir los ojos virginales a la zafia realidad se constituye en uno de los trabajos para el aprendizaje que resultan más duros.

Es lo primero que leo de Javier Eder, sí, anóteseme en mi debe el no conocer a un autor que desborda hondura, crítica, erudición y una especial sensibilidad para el análisis cotidiano y contemporáneo. Me atrevo a afirmar que se trata de una de esas «raras avis» de la especia de los «plumíferos»; alguien verdaderamente preocupado de lo que pasa y porqué pasa, que penetra bastante más allá de la epidermis, y lo hace de manera magistral, como si no quisiera, casi pidiendo perdón por ponernos de manifiesto la verdadera cara de las cosas.

Esta recopilación de artículos, que se agrupan en doce secciones, gracias a una muy esmerada labor de selección, no se resiente de fragmentarismo alguno; por el contrario, se articula como una estructura plena de sentido que tuviera una rima que queda suspendida y que nos encontramos al cabo de páginas pero que, somos capaces de identificar como aquello que le da homogeneidad al texto y espesura suficiente.

Hacer una columna diaria es uno de los ejercicios más duros que existen, más aún si quien lo hace no es un animal de pesebre. No es fácil no dejarse embaucar por los «cantos de sirena» de un posibilismo hipertentacular que asfixia cuanto se sale de sus cánones en cualquiera de sus manifestaciones: artísticas, estéticas, éticas, sociológicas y políticas. El enfrentamiento a la *Verdad* fabricada por los charlatanes oficiales es una tarea ímproba, una verdadera labor de titanes con un estómago a prueba de bombas y un hígado debidamente blindado. Esto es, entre otras cosas, los que nos ofrece Javier Eder en este hermoso *Perro de prensa*.

En el terrible camino que supone abrir caminos de crítica y de libertad, en el desafío máximo que supone ser capaces de atreverse a pensar no sólo otras cosas, sino de otra manera las cosas, es altamente gratificante encontrarse con libros como éste; y a uno le hace pensar que todavía no está todo perdido y que el espacio se ensancha cada vez más.

Gracias Javier, por esta hermosa esperanza que es ya una realidad. Salud.

Congresos de la CNT (1910-1990)
GARCÍA WIEDEMANN, HÉCTOR (Ed.)
Granada, Comité Nacional de la CNT, 1995
230 + XXV páginas.
1.600 ptas.
Pedidos a: Comité Nacional de la CNT
Avda. de la Constitución, 21, 5ª planta
18014 Granada

EGW

Hasta ahora era tremendamente farragoso buscar los acuerdos que la CNT había adoptado a lo largo de sus Congresos, en unos casos la dificultad estribaba en que se encontraban publicados de manera fragmentaria en ediciones que no estaban al alcance del gran público, en otras, simplemente, la dificultad residía en que habían aparecido en los periódicos, por lo que su localización y su manejo eran harto difíciles.

Estamos pues de enhorabuena, un trabajo como éste era muy necesario, disponemos gracias a él de todos los acuerdos confederales, y además de un índice de materias que hace posible su estudio por temas, donde se puede analizar la evolución de la CNT a lo largo de sus Congresos.

Sin duda se trata de un trabajo ímprobo el realizado por el editor, no sólo por la difícil localización de los documentos, sino también por la ingente tarea de realizar unos índices como los que acabamos de mencionar.

Se trata, por tanto, de una herramienta imprescindible de trabajo que, sin duda, ahorrará tiempo, esfuerzo y repeticiones inútiles.

Quede constancia en estas páginas del merecido reconocimiento del feliz acontecimiento que supone poder disponer de estos materiales. Un gran trabajo, de verdad.

La CINE

En las ruinas de la España de fin de siglo

Germinal

Hace unos años comenzaron a poblar las pantallas de nuestros cines películas que en tono de comedia pretendían retratar las generaciones de españoles nacidas o desarrolladas tras la muerte del general Franco. Amables en su tono, despertaban sonrisas y pueden considerarse como epígonos de la comedia realizada por los cineastas progres de los años inmediatamente anteriores. Hijas de un contexto social, económico y, sobre todo, mental determinado la mayoría de ellas no cumplían siquiera el papel de servir de material descriptivo de unas generaciones. Muchas, contaminadas por la superficialidad y vacuidad de la cultura española de los años ochenta, se limitaban a ser ejercicios de autor de segunda, tercera o cuarta fila que se amamantaban en las ubres de la subvención estatal o en el amiguismo de los intereses privados, ligados a potentes medios de comunicación, que comenzaban a copar la raquítica industria cinematográfica nacional.

Sin embargo los tiempos han cambiado. Los jóvenes no son los de hace quince o veinte años, ni sus intereses los mismos. La perplejidad de los antiguos oráculos culturales se hace patente en fiascos como el de Moncho Armedariz y sus historias del Kronen. Ni siquiera la comedia puede adquirir esa dulce amabilidad de antaño, salvo para el público de edad madura que siga a Fernando Colomo o Martínez Lázaro. Ahora, la comedia de los jóvenes entra más en la línea de un Alex de la Iglesia y sus días de la bestia. Claro que el patio no está para menos. Como que de él nace el *Salto al vacío* de Calpasoro.

Reconozco que durante los primeros veinte minutos de la película creí encontrarme con el rival de Canal Plus del *almodovoriano* de la Iglesia. Sin embargo, y rectificar es de sabios, poco a poco me fue ganando esta historia en la que los destruidos suburbios bilbaínos eran algo más que un plástico adorno a las elecubraciones más o menos calenturientas de otro *atrevido* joven realizador. Cierto es que la historia que se nos cuenta puede situarse en la periferia de cualquier gran ciudad, pero también lo es que las derruidas instalaciones de la que fue capital de la industria pesada nacional prestan lo que en plumas líricas se definirían como «un marco incomparable».

Como también se puede afirmar que no es un atrevimiento calenturiento el presentarnos a una familia cuyos ingresos, y papel de cabeza de la parentela, los proporcionen actividades tan atípicas como el tráfico de drogas o el de armas que ejerce la chica del grupo. Para comprobarlo bastaría con acercarnos a cualquier barrio de las cada vez más numerosas zonas deprimidas que pueblan nuestras reconvertidas ciudades, sean grandes o pequeñas. De ahí que plantearse la película de Calparsoro como una historia de jóvenes marginales sería un error. Hoy, el trapicheo, la pobreza, el decaimiento moral no son hechos tan ajenos a la actual sociedad española. Y mucho me temo que vaya en aumento con apoyos tan sólidos como las sucesivas reformas laborales socialistas, hecho que no conviene olvidar ahora que asoman las orejas de la derecha tradicional, o la aplicación de la llamada LOGSE, que mejor debería denominarse ley de creación y fomento de *hoolligans* nacionales.

Pero quizás la mejor virtud de *Salto al vacío* es que no cae en el conformismo que ocultan muchos autores bajo el escudo de la «objetividad» o la mera descripción. No tener moralina barata no significa ser un amoral adocenado. Se retrata un mundo hostil y violento, desesperanzado, pero en el que los protagonistas, los llamados marginales, alientan sentimientos y piensan en el trasfondo social y vital, en el límite de la supervivencia, en el que están. Con un pésimo sonido, al menos en la copia que vi, y una convicente actuación de los principales actores de este salto al vacío de Daniel Calparsoro del que habrá que esperar, y ver, futuras películas.

El síndrome de la selectividad

Salomé Moltó

No se trata, por supuesto, de las pruebas que los jóvenes tienen que pasar como acceso a la Universidad, sino, el elemento psíquico que hemos adoptado, más o menos conscientemente, para solucionar nuestros problemas de relación y organización en un afán purista de «feo el que no haga lo que yo» y «a la hoguera al que no piense como yo».

Que duda cabe que en momentos críticos y conflictivos nos vemos en la dolorosa disjuntiva de adoptar medidas contundentes, serias, responsables, pero nunca, lo que es una resolución, dramática siempre y como última determinación, se pueda emplear como táctica sistemática de comportamiento.

¿Qué las relaciones humanas son conflictivas? ¿Quién lo duda? ¿Qué apenas se plantea un criterio surge el opuesto? ¿A quién puede sorprender? La duda, la conflictividad si se quiere, es el ejercicio gimnástico mental más sano que pueda existir, a nivel personal, familiar, de pareja y/o de sociedad sea ésta restringida o numerosa. Lo que nunca será lícito es la eliminación del oponente en tanto que tal porque nos moleste que piense diferentemente.

Oimos con demasiada facilidad «más vale pocos y buenos que muchos y malos». ¿Habrá una frase más falaz que ésta? Como si al dividir uno mejorara la calidad de las cosas y las situaciones y al sumar aumentara la nocividad. Indudablemente el que lo dice es el que ha programado o producido la selectividad y casi siempre según criterio propio, del yo hacia fuera, nunca del yo hacia dentro.

Patético, pero real. ¿Dónde quedó la tolerancia, el respecto al otro, la oportunidad de poderlo convencer de que su postura es equívoca si ya no está?. Se nos contesta que así estamos más tranquilos y podemos trabajar mejor. ¿De qué tranquilidad se nos habla? ¿La de la ausencia? ¿La de la soledad o ya la de los cementerios? ¿Dónde quedó la universalidad de las ideas que creíamos buenas para todos?

Esto que en el fondo no son más que las elucubraciones alarmistas que tanto preocupan, manifiestan mi decidida opción a seguir respetando a mi opositor porque en él veré mejor que en nadie, mis propios errores y debilidades. Gracias a él podré estar segura de ir por el camino evolutivo que me lleve más allá en mi ilusión de libertad, tanto individual como colectiva.

Necesitamos los mecanismos democráticos que salvaguarden los derechos y articulen las obligaciones en tanto que propios como ajenos, es el más sano ejercicio social.

Letras sueltas

A. Serrano González

De un cierto tiempo a hoy, se inició la búsqueda y la incorporación al contexto del quehacer español contemporáneo, la figura del hombre que fue un símbolo admirado por muchedumbres, y por ello, representativo en primer plano de lo que fue la breve vida de la segunda república o «república abrileña», como muchos la llamaron. Manuel Azaña es hoy citado y aplaudido hasta por los hijos y nietos de aquellos que lo hicieron morir de dolor. El Partido Popular de hoy, heredero del partido de Fraga y de cuanta idea tuvo Fraga, a la vez, heredero del franquismo tardío al que Vizcaíno Casas, de la Cierva, J. Campmany, los Girón y otros comparsas que en cada ocasión en que pueden, salen gritando que todo lo bueno de que gozan hoy los españoles se lo deben a aquél que fue Caudillo por la gracia de Dios. Olvidan que también tuvieron su parte las armas, pese a cuanto quieran decir los generales Salas Larrazábal, Vegas y tutti quanti.

Los «populistas» del partido de Aznar por boca de sus más altos representantes, tratan de rescatar del olvido y de la basura en donde sus ascendientes lo habían lanzado, al escritor pulcro, al orador brillante, seguro, firme, preciso, que fue Azaña. Con esto, esta derecha de hoy, pretende que se les diferencie de la derecha de ayer, que por muchos rezos que hiciese, no dejaba de ser una derecha troglodita, cavernícola y ultramontana. Para algunas cosas los tiempos han cambiado y los «picapiedras» de hoy ruedan en Mercedes Benz, Mitsubishi,usan la telefonía portatil y dispuestos están a llevar el Corte Inglés y los MacDonald's a la Luna o/a Martes si llegan los compradores, pese al hambre que cubre buena parte de la tierra. Esta nueva ola de «demócratas» encuadrados en el partido popular, se escuda en Azaña para justificar como razón -de la sin razón- el alzamiento militar del 36 y todo cuanto tras de si trajo, pues según sus Memorias, ellas justifican al «cirujano de hierro». Azaña, esa figura de Don Quintín el Amargado, fracasó en todo cuanto tocó y culpó a todos los demás porque las cosas no salían como a él hubieran gustado.

Reciente ha pasado por mis manos el libro de Andrés Trapiello: Las Armas y las Letras, y nos dice por letras del propio Azaña: «Los hombres como yo hemos venido demasiado pronto o demasiado tarde. A no ser que nuestra inutilidad pertenezca a todos los tiempos, a todas las situaciones». (de las Veladas de Benicarló). Suele decirse, que a confesión de parte, relevo de pruebas, otros con acento más popular dicen: por la boca muere el pez.

Según Trapiello: «ha sido Azaña el hombre más incomprendido, con ser uno de los más extraordinarios que le nacieron a esta tierra en el siglo. Y es caso más extraordinario aún, si se tiene en cuenta el fracaso absoluto que constituye su vida, como escritor y como político. Como literato, el diagnóstico de Unamuno es totalmente exacto: «Azaña era un escritor sin lectores». Vemos a Azaña cruzar el campo de batalla aturdido, alucinado, colérico ante la estupidez del mundo, tanto como conmovido por el dolor de los pobres y la tragedia de los desposeídos. Quizá pensara, que él no era sino un involuntario sembrador de vientos. Ahora bien: si lo pensó, nunca lo dijo. Siempre echó la culpa a alguien». pág 329.

Para quienes vivimos la época gubernamental de Azaña, no entendemos eso de «conmovido por el dolor de los pobres y la tragedia de los desposeídos», ya que era evidente para todos, que la República tenía la obligación de realizar una profunda reforma agraria si es que buscaba transformar a España en un país moderno. Antes que otro aspecto de los muchos que esperaban las reformas obligadas para la modernidad, era el reparto de las tierras, pero no lo hizo, de ahí parte su fracaso. La reforma agraria hubiera dado trabajo a varios millones de campesinos quienes a su vez habrían necesitado bienes industriales que hubieran hecho trabajar a las fábricas y de esa manera contrarrestar el paro creciente que se extendía cada día hasta llegar a julio 36.

Se acusó a Azaña de aquello: «ni heridos ni prisioneros, tiros a la barriga». Pudiera ser que Azaña no lo dijera, pero si debió decirlo el tal Menéndez quien era su Director General de Seguridad. Tanto los de Asalto como la Guardia Civil, tampoco el capitán Rojas, necesitaban de alientos ni estímulos para reprimir, eran sobradamente bárbaros para enfrentar cualquier acto de protesta, y por ello escribieron aquellas páginas trágicas que se llamaron Casas Viejas.

Muy tardíamente piensa y reconoce la posibilidad «de que su inutilidad pertenezca a todos los tiempos». Su inutilidad como jefe de gobierno fue clara y evidente, como Presidente de la República, a la mayor nulidad política la hizo jefe de gobierno: Casares Quiroga. No supo impedir la guerra, pero más tarde quería, que en donde vencieron al ejército sublevado, entregaran las armas conquistadas y no tocasen nada de lo reconocido como propiedad privada. Que aquellos que salieron a cortar el paso al ejército sublevado, volviesen a sus casas a seguir pasando hambre y miserias.

Dos joyas socialistas

Eusebio Ónega

- Primera joya:

Si en un pasado «C.N.T.» (nº 177), comentábamos la caída de tres presidentes de la Iª y 2ª Repúblicas y hacíamos mención a la caída de Azaña al producirse los asesinatos de Casas Viejas, es obligado volver sobre el tema al enterarnos de lo siguiente: La ex-ministra Rosa Conde encargó al historiador Juan Pablo Fusi un informe sobre los ataques políticos que sufrió Manuel Azaña por la oposición tras del asunto de Casas Viejas en 1932. El objeto de tal estudio sería servirse del mismo para que el propio Felipe González pudiese también defenderse frente a la oposición tras su implicación en los GAL. Siendo el propio Juan Pablo Fusi quién informa de ello, no cabe poner en duda la veracidad del hecho.

Preferiríamos no ser prolijos en el comentario de tal desfachatez, pero sí recordaremos que al igual que Azaña castigó más duramente a C.N.T. que cualquier partido de la época, el PSOE actual nos ha dañado como no se hubiese atrevido a hacerlo ningún gobierno de derechas, y ha rematado la faena iniciada por UCD, de desprestigio, persecución y satanización de nuestro sindicato, culminándola con el robo de nuestro patrimonio histórico.

Esperamos en definitiva que J. Pablo Fusi haya informado cabalmente a Rosa Conde y F. González del desenlace de Casas Viejas: La dimisión de Azaña y la caída del **gobierno ¿No quieren recordar?** Pues que tomen ejemplo.

Segunda joya:

En el periódico «El Mundo» del 18-8-95, en artículo titulado «El método de la sucesión», se lee: «... Los partidos tienden inexorablemente al culto al líder y a la unanimidad, a la perpetuación de poderes oligárquicos y a la proscripción de la discrepancia. Todo ello va acompañado de un funcionamiento interno donde al afiliado se le reservan muy pocas posibilidades de participar en la vida interna del partido y en la toma de decisiones. No es extraño que en estas circunstancias son muchos los que piensan que no tiene sentido pertenecer a un partido. La consecuencia de esta situación es conocida: aumenta la profesionalización política y la apatía ciudadana...».

¿Quién es el autor?, ¿Eliseo Reclús redivivo?. No señores: el socialista Antonio García Santesmases, que no es que haya sufrido una conversión paulina camino de Damasco, simplemente reflexionaba en tarde estival sobre la sucesión de Felipe, que ahora en días otoñales, ya es claro se sucede a sí mismo.

Que la democracia interna de los partidos es nula, es cosa sabida. Que el PSOE y PC en la clandestinidad la obviaban por razones de «seguridad», es conocido. Que los partidos funcionan por «familias» y «baronías» como la mafia, se sabe. Entonces, ¿A qué vienen estas reflexiones intempestivas y anarquizantes?.

La Comisión de recepción de delegados y observadores

Constituida el pasado día 28 de octubre, está formada -conforme lo establecido en la metodología del VIII Congreso- por el Secretario de Organización del Comité Nacional y los SS.O. de los diferentes Comités Regionales.

Entre sus obligaciones se encuentra el diseño y elaboración del material necesario para el Congreso (tarjetas de credenciales, tarjetas de votación, etc), recogida de credenciales, revisión de carnets confederales, etc.

La labor de la Camisión se desarrollará fundamentalmente el primer día de Congreso que es cuando se espera la mayor afluencia de delegaciones, pero se mantiene constituida mientras este no finalice para recibir a las delegaciones que se presenten en días posteriores y para resolver todas aquellas dudas que puedan surgir sobre temas de su competencia.

La Comisión se ubicará antes de las 10 horas del día 6 de diciembre en el acceso principal de la sala donde se va ha desarrollar el Congreso, teniendo que acreditarse cada delegación ante el Secretario de Organización de su Regional, presentando la credencial extendida por el Secretario General de! Sindicato, donde se dejará constancia de los delegados que asisten así como de los observadores. Se presentará, así mismo, el carnet confederal de cada uno de ellos con los sellos de cotización al día.

Como queda dicho, entre la documentación que se entregará a los delegados se encuentran las **TARJETAS DE VOTACION**, las cuales serán de tres tipos: rojas para el voto Sl, verdes para el voto NO y blancas para la ABSTENCION. En la tarjeta cada delegación deberá indicar

a) Código del Sindicato: es un número constituido por 5 dígitos. Este número, con el cual se identificará durante todo el congreso a cada sindicato, será facilitado por la Comisión. b) Número de orden del día sobre el que se vote. c) Número de votación de que se trate: este número deberá ser facilitado por el Presidente de mesa cada vez que ponga a votación un tema.

El uso correcto de la tarjeta de votación, que se habrá de adjuntar al finalizar el Congreso a la documentación del mismo, facilitará las votaciones del congreso y el trabajo de la Comisión de Escrutinio que en función de los datos recogidos en las tarjetas, mecanizará informáticamente el posicionamiento de cada sindicato, pudiendo obtenerse en un corto espacio de tiempo el resultado de la votación.

La comisión se reunirá el día 5 de diciembre a las 18 horas, en los locales de la CNT de Granada (Av. de Constitución) al objeto de introducir en la base de datos del Congreso todos los Sindicatos de los que cada Regional tiene constancia de su asistencia.

Orden del día

PUNTO 1º: APERTURA DEL CONGRESO

PUNTO 2º: ELECCIÓN DE LA PRIMERA MESA.**PUNTO 3º**: INFORME DE LA COMISIÓN REVISORA DE CREDENCIALES

PUNTO 4º: INFORME DE LA COMISIÓN REVISORA DE CUENTAS

PUNTO 5º: INFORME DE GESTIÓN DEL SECRETARIADO PERMANENTE DEL COMITÉ NACIONAL

PUNTO 6º: RATIFICACIÓN DE LOS PRINCIPIOS TÁCTICAS Y FINALIDADES

PUNTO 7º: NORMATIVA ORGÁNICA

PUNTO 8º: PATRIMONIO HISTÓRICO Y ACUMULADO

PUNTO 9º: ACCIÓN SINDICAL

PUNTO 10º: ACCIÓN SOCIAL

PUNTO 11º: ANTIMILITARISMO

PUNTO 12º: FUNDACIÓN ANSELMO LORENZO

PUNTO 13º: ASOCIACIÓN INTERNACIONAL DE LOS TRABAJADORES

PUNTO 14º: PRENSA CONFEDERALPUNTO

PUNTO 15º: ELECCIÓN DEL SECRETARIO GENERAL DEL SECRETARIADO PERMANENTE DEL COMITÉ NACIONAL Y LUGAR DE RESIDENCIA

PUNTO 16º: ACTO DE CLAUSURA

Programa definitivo de actos de las Jornadas Culturales Libertarias del VIII Congreso

Día 1, viernes

* Conferencia: «Pueblo contra uno» a cargo de Agustín García Calvo, presenta José Luis García Rúa. (19'00 horas aula magna de la facultad de ciencias)

Día 2, sábado

* Teatro de calle: Grupo ¡Ale hop! de Madrid. (12'00 horas en la plaza de Bib-rambla)

* Conferencia: «El hombre y sus mujeres, formas actuales de dominación». Participan Isabel Escudero, Beatriz C. Martín y Marilés. Presente Concha Serrano. (19'00 horas aula magna de la facultad de ciencias).

* Pasacalles: Grupo Trochemoche de Granada con salida alas 18'30 horas de Plaza Nueva.

Día 3, domingo

* Actuación de mimo: El botones (a las 12'30 en Bib-rambla).

* Proyección de cine: «Tierra y Libertad». Participan Ken Loach, Widebaldo Solano y Salvador Perpiná. Presenta Miguel Míguez (a las 19'00 horas en e l aula magna de ciencias).

Día 4, lunes

* Conferencia: «La comisaría de papel: el poder de la prensa , la prensa del poder». Participan: Moncho Alpuente, Ricardo Utrilla, Javier Memba, Rafael Fraguas. Presenta Juanito Pérez. (19'00 horas, aula magna de ciencias).

Día 5, martes

* Conferencia: «La CNT en Canarias, una historia por descubrir» intervienen Ricardo García Luis y Manuel Carlos García. (17'00 horas aula magna de ciencias)

* Conferencia: «Vieja y nueva moral, originalidad del comportamiento libertario» a cargo de Javier Sábada Garay, presenta Juan Antonio Moya. (a las 19'00 horas en el aula magna de ciencias.

Día 6, miércoles

* Proyección de cine: «Otro futuro» (sobre la CNT) (17'00 horas aula magna de ciencias)

* Proyección de cine: «Cartas desde Huesca» de Antonio Artero. Participan Antonio Artero, López Campillo y presenta Miguel Míguez. (19'00 horas aula magna de ciencias).

Día 7, jueves

*Presentación de un libro: *Viviendo mi vida* de Emma Goldman. A cargo de Ignacio Soriano, presi de la FAL (17'00 horas aula magna de ciencias).

* Conferencia: «Los suspiros de España» por Andrés Sopeña. Presenta Emilio José García Wiedemann. (19'00 horas aula magna de ciencias).

Día 8, viernes

* Teatro: grupo Carasio de Mérida con la obra «Juegos de madrugada».

* Mimo: a cargo de Javier de Torres.

(Ambos actos a partir de las 19'00 horas en el aula magna de ciencias).

Día 9, sábado

* Teatro de Guiñoles: grupo La Barrana con la obra «Viva el mal, viva el capital».

* Grupo de Payasos «La majarona».

(ambas representaciones a partir de 12'30 en la plaza Bib-rambla)

* Concierto rock: con los Muertos de Cristo, Skaparápid y P.P.M. (a las 21'30 horas, sala por precisar que se anunciará en cartel aparte).

Federación Local de Sindicatos de la CNT de Granada

Exposiciones:

A lo largo de las Jornadas habrá tres exposiciones (fotografías, carteles, documentos)

1.- «La Transición vista por los libertarios». Se expondrá en la Corrala de Santiago, C/ Santiago.

2.- «Historia del anarquismo leonés». Se expondrá en la Sala de Exposiciones de la Facultad de Ciencias.

3.-«El anarquismo en Alicante». Se expondrá...

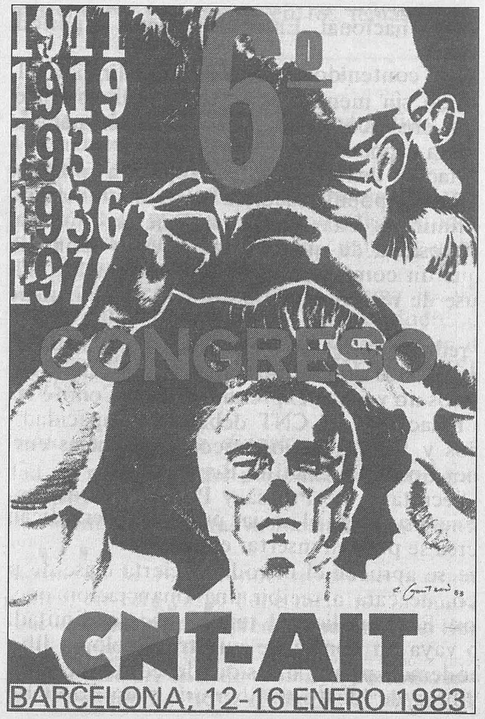

Metodología del VIII Congreso Confederal de la C.N.T.

Granada, Palacio de Congresos y Exposiciones, del 6 al 10 de diciembre de 1995

Aprobada en el Pleno Nacional de Regionales celebrado en Madrid el 18 y 19 de febrero de 1995

CONGRESO

1. ASISTENCIA

1.1. *De los sindicatos*. Podrán asistir todos aquellos Sindicatos que se encuentren al corriente de pago de, al menos, los doce últimos meses de cotización. En caso de que el sindicato sea de reciente constitución habrá de tener cotizados, al menos los tres últimos meses. Un mes antes del inicio del Congreso cada sindicato comunicará, vía Comité Regional, al Secretariado Permanente del Comité Nacional su intención de asistir al congreso, en impreso que editará el Comité Nacional. En dicho documento se especificarán los siguientes datos:

A. Media mensual de las cotizaciones del sindicato en los doce meses anteriores (a rellenar por Federación Local o Comité Regional). Número de cotizantes.

B. Número de Delegados y Observadores. No consideramos necesario especificar nombres y números de carnet confederal dado que siempre puede haber cambios de última hora por motivos laborales o profesionales, y estos datos no afectan a la marcha de los preparativos del congreso.

1.2. De los invitados. Para organizar las invitaciones de personas y organizaciones de fuera de la C.N.T. se seguirá el siguiente proceso:

A. Podrán hacer propuestas de invitación al congreso, los sindicatos, las federaciones locales, las confederaciones regionales, el Comité Nacional, el periódico CNT, la F.A.L. y sus filiales.

B. Dichas propuestas serán transmitidas por vía orgánica al Comité Nacional, que las dará a conocer al resto de la Organización, para que sean aprobadas, si procede, en Pleno Nacional de Regionales.

C. A las personas y organizaciones invitadas se le enviará una credencial de invitado y serán atendidos en todo momento por la comisión de recepción de delegados y observadores.

1.3. Los medios de comunicación podrán asistir exclusivamente al acto de inauguración y al cierre así como a las ruedas de prensa. Estas ruedas de prensa son responsabilidad de la comisión de prensa.

2. DELEGACIONES

2.1. DELEGACIONES DIRECTAS

A. Las delegaciones defenderán el acuerdo adoptado por la mayoría de su Sindicato para cada punto del Orden del Día. Las delegaciones son responsables ante su Sindicato y no frente a las demás delegaciones. Las intervenciones de las delegaciones recogidas en acta será el mecanismo de control que los sindicatos tendrán sobre su delegación. Las delegaciones hablarán siempre en nombre del sindicato y nunca en nombre propio.

B. Cada delegado deberá ir provisto de la credencial sellada por su sindicato. Una vez en el propio congreso la Comisión de recepción de Delegados y observadores comprobará dicha credencial y se la intercambiará por la tarjeta de acceso al Congreso. Esta deberá ser sellada por el Secretario de Organización del respectivo Comité Regional, que es miembro nato de la citada comisión y registrada en el listado de asistentes al Congreso.

C. Las delegaciones directas participarán en todas las tareas del Congreso, tienen capacidad para elegir y ser elegidas en las comisiones de ponencia, asimismo serán las encargadas de interpretar si las refundiciones de acuerdos realizadas en las comisiones de ponencia o los votos particulares a esas refundiciones son acordes con el mandato de su sindicato.

2.2. DELEGACIONES INDIRECTAS

Son delegaciones que llevan los acuerdos de otro u otros sindicatos. Se limitarán a dar lectura a los acuerdos del sindicato representado. Los delegados sólo votarán en aquellos puntos que no sean refundidos y cuando el voto del sindicato representado esté absolutamente claro en sus acuerdos.

2.3. OBSERVADORES

Los observadores e invitados, ya sean afiliados a la C.N.T., no pueden intervenir para nada en el Congreso.

2.4. CARGOS ORGÁ-NICOS DE LA C.N.T.

Los cargos orgánicos de la C.N.T. no pueden intervenir en el congreso como tales, aunque sí lo pueden hacer como delegados de sus propios sindicatos. La única excepción a esta norma se producirá en la sesión inaugural, cuya mesa provisional estará compuesta por el Comité Nacional y presidida por el Secretario General, hasta la elección de la primera mesa.

3. ACUERDOS

3.1. Los acuerdos se presentarán por escrito y a máquina, cada apartado del orden del día por separado y por triplicado. Una copia será para que permanezca en manos de la delegación, otra irá a la mesa para que sea entregada a la comisión de ponencia respectiva, y la otra se le entregará al Secretario de archivos del Comité Nacional que los custodiará al objeto de archivarlos cuando finalice el Congreso junto a toda la documentación que el Congreso genere.

Tanto la copia de las comisiones como la copia para archivo serán entregadas justamente después de haber leído al congreso el acuerdo.

3.2. Los acuerdos deberán ir firmados por el secretario del sindicato y sellados.

3.3. Cada Sindicato sólo podrá presentar un acuerdo por apartado del orden del día, que será el aprobado por mayoría en su asamblea.

4. TURNOS DE DEBATE Y PALABRAS

4.1. No se podrán leer las ponencias al congreso, éstas habrán de ser enviadas en el período precongresual a los sindicatos mediante el boletín editado al efecto. Esto será así para evitar las lecturas interminables de ponencias que no son ni escuchadas ni comprendidas por las delegaciones, además de esta forma se garantiza que todas las ponencias sean conocidas por los sindicatos y discutidas en sus asambleas.

4.2. Por tanto, en cada cuestión o apartado del orden del día se abrirá un turno de palabras cerrado con intervenciones estrictas de 5 minutos en las que se explicará la posición del sindicato y se tomará postura respecto al punto concreto que se esté discutiendo. Los sindicatos, siempre que lo consideren posible, se adherirán a lo ya manifestado por algún sindicato para agilizar la discusión.

4.3. No obstante en los acuerdos por escrito los sindicatos pueden extenderse cuanto quieran sobre las ponencias publicadas en el boletín o sobre otras ideas (aunque no sobre puntos diferentes a los del orden del día definitivo). A la hora de la refundición, la comisión refundidora sí tendrá en cuenta estos acuerdos, aunque no hayan sido publicados en el boletín de debate y no hayan sido leídos literalmente en el congreso.

4.4. Si a lo largo de las intervenciones de las delegaciones hay alusiones o petición de aclaración la delegación del sindicato aludido tendrá un turno estricto de 3 minutos para responder.

4.5. Una vez concluidas las intervenciones de los sindicatos sobre todas las cuestiones concretas de un punto general se procederá a la elección de la comisión refundidora.

4.6. Una vez concluidos los trabajos de la comisión de refundición se fotocopiará el acuerdo refundido mayoritario en comisión y aquellos votos particulares que se hayan producido. Dichos documentos se le entregarán a las delegaciones con la antelación suficiente para que sean estudiados y analizados (una sesión antes de en la que se trate el punto).

4.7. En la sesión posterior a la de la entrega de los acuerdos refundidos y votos particulares se procederá a la explicación por los portavoces de la comisión refundidora el acuerdo mayoritario. Los portavoces de los votos particulares explicarán asimismo dichos votos particulares.

4.8. Se abrirá un turno abierto de intervenciones en el que se debatirá sobre todas las cuestiones que las delegaciones aporten sobre ese punto.

4.9. Una vez concluido el debate se someterá la ponencia mayoritaria a votación. Si ésta resultara aprobada, al menos, por el 51% de los votos del congreso este será el acuerdo. Si la ponencia mayoritaria no obtuviera el 51% necesario para la aprobación se someterán a votación los votos particulares. Si ninguno de ellos obtuviese tampoco el 51% de los votos, pasará a tomarse como acuerdo del Congreso la propuesta que obtuviese el mayor número de votos.

5. MESAS

5.1. La mesa de apertura estará constituida por el Comité Nacional y presidida por el Secretario General. Esta mesa realizará la apertura del congreso, las salutaciones y la elección de la primera mesa. En este momento dejará paso a ésta y comenzará el desarrollo del congreso punto a punto.

5.2. Las mesas se elegirán por rueda de sindicatos al final de cada sesión. Estarán constituidas por un presidente, dos secretarios de actas y un secretario de palabras.

A. El presidente moderará los debates.

B. El secretario de palabras recoge las peticiones de palabra.

C. Los secretarios de actas son los responsables de tomar acta de todo cuanto acontece en el congreso. Custodian la copia de los acuerdos de los sindicatos y se las entregan a las comisiones de ponencia. Una vez redactadas las actas se las entregan a la comisión de apoyo para ser fotocopiadas y repartidas a los delegados en la sesión posterior.

5.3. Las mesas o cualquiera de sus miembros podrán ser revocados en cualquier momento si el congreso lo considera oportuno.

6. ACTAS

6.1. Las actas serán entregadas a los delegados en la sesión posterior, de forma que al finalizar ésta, justo antes de la comunicación de la elección de la próxima mesa, serán aprobadas.

6.2. Las actas recogerán tanto las intervenciones de los delegados como las resoluciones y acuerdos que se hayan producido en esa sesión.

6.3. Una vez aprobadas las actas se entregará a los delegados la copia definitiva. El Secretario de Organización del Comité Nacional se hará cargo de los originales de esas actas y de los acuerdos y resoluciones.

6.4. El acta de la última sesión se entregará y aprobará justo antes de la sesión de clausura del Congreso.

7. COMISIONES DE REFUNDICIÓN

7.1. Son comisiones que refunden los acuerdos y ponencias de los sindicatos en aquellos puntos del orden del día que el congreso lo estime necesario.

7.2. En las comisiones de refundición han de ser elegidos por el Congreso al menos 12 delegados de sindicatos y como máximo 20. Si es posible, deben participar todos los sindicatos que hayan aportado materiales al boletín para la discusión del punto de que se trate. Para formar las comisiones de refundición se seguirá el siguiente procedimiento:

A. La mesa pedirá voluntarios, que en caso de no ser recusados pasarán a formar la comisión.

B. En caso de no haber suficientes voluntarios, o de haber un número excesivo, se pasará a una rueda de sindicatos que propondrán miembros para la comisión, en un máximo de dos por sindicato. Recontadas todas las propuestas, se nombrarán los más votados hasta un máximo de veinte.

7.3. Constituida la comisión se procederá a escoger el método de trabajo más acorde con el punto a refundir. Concluidos los trabajos de la comisión se pasará a votación la redacción del acuerdo o acuerdos que haya. La redacción que tenga más votos en la comisión será la ponencia mayoritaria. Las demás redacciones podrán pasarse al congreso como votos particulares.

7.4. La comisión de refundición elegirá portavoces para explicar al congreso la resolución mayoritaria. Los redactores de los votos particulares, si los hubiera, harán lo mismo para explicar éstos.

7.5. Al finalizar los trabajos la comisión entregará al Secretario de Organización del Comité Nacional todo el material utilizado.

8. VOTACIONES

8.1. Las votaciones, salvo aquellas que por su intrascendencia se hagan por aclamación, se realizarán con tarjetas de diferentes colores.

8.2. Las votaciones serán cuantificadas por la comisión de escrutinios, que se ayudará de los recursos técnicos de que se pueda disponer.

8.3. La Comisión de escrutinios se elegirá justamente después de la elección de la primera mesa. Estará compuesta por 10 sindicatos, elegidos en rueda.

8.4. La función de la comisión de escrutinios es la de contar las votaciones.

8.5. Los resultados de la votación serán proclamados por la comisión de escrutinios provisionalmente, posteriormente se pasará a las delegaciones el listado con los resultados definitivos, en los que se indicará pormenorizadamente cual fue el voto de los distintos sindicatos.

8.6. Una vez concluido el proceso los originales de las votaciones se adjuntarán al acuerdo y se entregarán al Secretario de Organización del Comité Nacional para su archivo.

9. POST-CONGRESO

9.1. SESIÓN DE CLAUSURA

Una vez finalizados todos los trabajos, el nuevo Secretario General realizará una salutación y declarará clausurado el Congreso.

9.2. DOCUMENTACIÓN

9.2.1. Toda la documentación generada por el congreso que se ha entregado al Secretario de Organización del Comité Nacional será custodiada por éste hasta el nombramiento del nuevo Secretario de Organización.

9.2.2. La documentación generada por las diferentes comisiones (cultura, prensa, etc.) será entregada al Secretario de Organización en funciones para que posteriormente sea traspasada al nuevo Secretariado Permanente del Comité Nacional.

9.2.3. De toda la documentación se entregará una copia a la F.A.L.

9.3. IMPUGNACIONES

9.3.1. Con las copias de las actas y acuerdos que los delegados de los sindicatos han recibido a lo largo del congreso se realizará en los sindicatos el control por parte de éstos de las diferentes delegaciones y del desarrollo del congreso.

9.3.2. Si los sindicatos observaran irregularidades de sus delegaciones en el Congreso remitirán un informe por vía orgánica. En el siguiente Pleno Nacional de Regionales después del Congreso se tratarán dichas impugnaciones. Sólo se aceptará una impugnación de un acuerdo de Congreso en dicho Pleno cuando se demostrara fehacientemente que la irregularidad de la delegación cambiando el sentir de su sindicato ha afectado a la votación del Congreso de forma determinante y por tanto si esa irregularidad el acuerdo del Congreso hubiera sido otro.

9.3.3. Otro motivo de impugnación sería la demostración de que la presente metodología ha sido infringida. Se entiende que dicho desvío de esta metodología dará lugar a la aceptación de la impugnación cuando afecte directamente al acuerdo o resolución tomada.

10. EDICIÓN DE ACUERDOS

10.1. El Secretariado Permanente del Comité Nacional nuevo tiene la responsabilidad de, lo más pronto posible, elaborar un documento donde se recojan las resoluciones del Congreso.

10.2. Si hubiera impugnaciones se pospondría la edición hasta la resolución de dichas impugnaciones.

Edita: Confederación Nacional del Trabajo
Director: José Luis García Rúa
Administrador: Martín Blanco
Diseño y Redacción:
Fernando Barba
Emilio García
Paco Cabello
Jota Pe
Antonio Martínez

cnt

Redacción y Administración:
c/ Molinos, 64. 18009 Granada
Teléfono: 958- 22 00 65
Fax: 958- 22 01 19
Dirección internet : E-Mail: EGARCIA@UGR.ES
Apdo. Correos: 4040 18080 Granada
Distribución: Confederación Nacional del Trabajo
ISSN 1135-173X • **D.L.:** M-36436-79

CORRESPONSALÍAS: Botica, 11. 11006 CÁDIZ. Tfno: (956) 25 07 66 / San Fernando, 68. 14003 CÓRDOBA. Tfno: (957) 47 28 73. Fax: (957) 48 44 59 / Avda. Constitución, 21 5º. 18014 GRANADA. Tfno: (958) 27 66 35 Fax: 958/ 27 67 04 / Eguiluz, 22. 29080 MÁLAGA. Tfno.: (95) 232 0674 / Trastamara, 33. 41007 SEVILLA. Tfno: (95) 456 23 20 Fax: (95) 456 23 20 / Aptdo. Correos 10440. TENERIFE 38080. Tfno.: (922) 22 75 73 / Avda. San José, 146. 50007 ZARAGOZA. Tfno.: (976) 38 36 73 Fa0 x: (976) 25 52 98 / Saz Crespo, 3-6º. 33207 GIJÓN . Tfno.: (98) 535 03 68 Fax: (98) 535 03 38 / Plaza Trascorrales, 21. 33080 OVIEDO / Santa Marina, 1, Bajo. 24003 LEÓN. Tfno: (987) 23 55 00. Fax: (987) 23 55 00 / Plaza Duque de Medinaceli, 6. 08002 BARCELONA. Tfno.: (93) 318 88 34. Fax: (93) 318 88 34 / Caballeros, 26. 13003 CIUDAD REAL / Magdalena, 29-2º-Izq. 28012 MADRID. Tfno.: (91) 369 05 57 Fax: (91) 369 05 57 / Sánchez Barbero, 13-1º. 37001 SALAMANCA. Tfno: (923) 26 71 81 Fax: (923) 21 04 78 / Plaza Mayor, 10-3ºIzq. 47080 VALLADOLID. Tfno.: (983) 39 58 97 / Donoso Cortés, 35, Bajo. 06400 DON BENITO. Tfno: (924) 80 26 54 / Atocha Baixa, 35. 15008 LA CORUÑA. Tfno: (981) 22 80 11 / Mayor, 24. 30800 LORCA / Santa María, 9-2ºIzq. 48080 BILBAO. Tfno: (94) 4157962 Fax: (94) 416 85 12 / Aptdo. Correos, 2016. 39080 SANTANDER / Cuesta de la fábrica, 38, Bajo. 03004 ALICANTE. Tfno: (96) 521 67 77 / San Martín, 5-1º. 46003 VALENCIA. Tfno: (96) 351 89 36.

el rebenque

Ilusos

Moncho Alpuente

Reyes y arzobispos, emires o emperadores, grandes lamas y pequeños budas vivientes, todos los que se sientan en la cima de las pirámides, palacios o pagodas, todos ellos y ellos los primeros, se manchan de la misma podredumbre que corrompe y contamina a sus bienamados súbditos, feligreses, acólitos y adeptos. El mal desciende de las alturas, el infierno está arriba y todos los príncipes lo son de las tinieblas, pues tenebroso es posar los pies sobre los cogotes de los inferiores que a su vez se levantan sobre más y más humilladas cervices hasta convertir en pulpa la última capa de los desheredados y pisoteados.

Cuanto más intangibles, más tocados, cuanto más elevados, más rastreros. Esta es antigua y difundida verdad que enunciaron filósofos harapientos y pensadores perseguidos, que conocieron y enmascararon otros filósofos que al servicio de los poderosos hicieron de su pobre capa lujoso sayo y velaron su verdad con juegos malabares de palabras y tejemanejes de gran efecto retórico para llamar a los tiranos benefactores, salvadores de los déspotas, elegidos de Dios a los caudillos.

Que a estas alturas de la Historia interminable, que algunos dan por muerta, haya todavía almas cándidas, creyentes en la infalibilidad del Papa, la honorabilidad de los monarcas, la integridad de los políticos y la honradez de los banqueros no deja de ser preocupante. Sobre todo ahora, cuando la información multiplicada y omnipresente arrastra los más fétidos tufos desde todos los confines del planeta. Claro que a lo mejor es precisamente esa tela de araña informativa que cubre la aldea global la mejor trampa para cazar incautos, ilusos que aturdidos por la onda expansiva del bombardeo noticioso no saben distinguir ya lo blanco de lo negro, la verdad manipulada de la mentira sin disfraz, que se han vuelto sordos voluntarios, ciegos de vocación para seguir aferrándose a algo, para no ser sino simplemente estar, para no decidir sino seguir, para ser siempre séquito, rebaño, grumos de informe masa en el gran pastel universal cuyas migajas se disputan a la rebatiña, siempre dispuestos a tragárselo todo con sonoros eructos de agradecimiento, pues barruntan en el fondo que si a los ilusos como ellos se les quita la ilusión quedarían en nada y no serían ni siquiera tenidos en cuenta a la hora del reparto de los despojos.

Procesos de paz

Alfonso Salazar

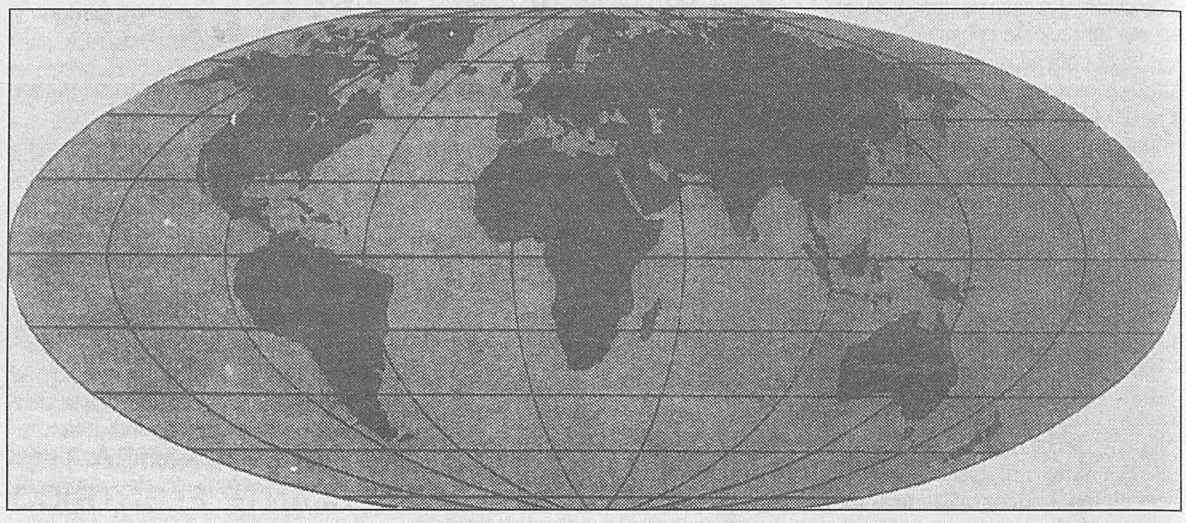

Hay quien marca en los atlas los lugares donde corre la sangre y aparece así un reguero similar al férreo cinturón sísmico que recorre el mundo, pero un reguero que caprichoso cambia su dirección y forma de un día para otro, de un año para otro. Resulta escalofriante establecer un mapa fiable de conflictos. Impresionan las cifras de muertos calculados, luchas armadas, apisonadoras de la guerra, o los fenómenos emigrantes de los refugiados. Se le añaden al menú del desastre las palizas estables, las manifestaciones reprimidas, la ejecución en masa de extraños seres que no alcanzan la categoría humana y son abandonados en la oscura calle de la infancia. Pero aquel que marca en el atlas, que pone puntos sobre las íes de las naciones, tildes sobre los nombres de las bestias, de cuando en cuando ensucia su mapa, emborrona las marcas de los conflictos, tacha las espadas cruzadas que señalan el lugar de la batalla ante la inminente llegada de los procesos de paz.

Se proponen comisiones, se envían observadores, se cumplimentan las condiciones de un alto el fuego, se acuerdan las concesiones, los precios públicos de la paz, se amenaza con represalias aquel que interrumpa la paz procesada y el proceso de pacificación. «Siempre hay alguien que se niega a ser pacificado por la espalda», avisa Benedetti, y es que de desagradecidos está lleno el mundo de la paz. Los procesos de paz, desaliñan el dañado mapa, eliminan las dolorosas manchas del acné de un continente e intentan adecentar el local ante la posible visita de los inversores extranjeros. Todo proceso de paz es una victoria. Una victoria del guardián de la paz, del dueño de los secretos en la reunión de los contendientes en la mesa de negociación; al fin y al cabo, los victoriosos de la paz son recibidos como los adalides de la guerra, son héroes que pasan bajo el arco de triunfo, aclamados por la muchedumbre, sin nadie que les recuerde que son humanos.

Desde la ingenuidad, la paz parece algo no procesable, algo establecido entre los unos y los unos -nunca entre los unos y los otros- como un comportamiento desde la perspectiva de la agresión como inútil. Pero en este mundo extraño, donde la exposición de las contradicciones intrínsecas del sistema se considera demagogia, donde la opinión controvertida es tan peligrosa como la opinión imparable del fusil, donde la violencia tiene monopolio, son los militares quienes edifican la paz. Como carniceros que promueven la dieta vegetariana. Algo va contra el negocio. El proceso de paz es generalmente un cambio de ubicación del local comercial. Se cierra cuando escasean las existencias, y el patrón liquida los *stocks* a precio de saldo, paga a sus trabajadores y abre una nueva factoría donde el mercado sea más propicio. Por eso, aquel que marca puntos negros sobre el atlas consigue un completo mapa de la estrategia militar, donde el proceso de paz es el cierre temporal del negocio. Vuelve a abrirse en cuanto se olvida el origen de las manchas resecas de sangre en el mapa. El alborotador vuelve cuando olvidan y callan los vecinos.

Sesión continua

Pablo Serrano

Estamos tan acostumbrados a que nos vendan la moto (es más sabemos que en lo real es su función) que hasta tiene un cierto morbo ver cómo nos asaltan (mediáticamente) y lo bien que se lo hacen. Tiene su punto percibir el curro de sus guiones y representación para que lo blanco nos lo hagan negro y viceversa, e inclusive, que una misma cosa sea o pase por diferentes colores y tonalidades, en breve espacio de tiempo, dependiendo de las necesidades del Poder.

Es todo un juego en el que te puedes desayunar, por ejemplo, con que el primer ministro israelí, Rabin, ha muerto a manos de uno de los «suyos»(los palestinos esta vez se han salvado de ser satanizados, curiosamente, el ejecutor también. Tiene pedigrí judío). Con el paso de las horas viene lo bueno: el «1984» de Orwell invade los media. He aquí al Rabin demócrata, dialogante, amante de los niños, la naturaleza y lleno de amor al prójimo; un gran hombre, pacifista convencido, paladín de la Paz, piedra angular de todo el proceso... y así hasta el empalago.

Hablan, escriben y loan al mismo personaje en cuyo juego han estado presentes escuadrones de la muerte, masacres indiscriminadas, vulnerar todo derecho de los árabes, imposición de impuestos ilegales a los mismos, crujir de los huesos de niños de la Intifada, planteamientos de aniquilación de población civil en el Líbano, el hombre de los cuatro NO a los palestinos, y mil otras actuaciones del mismo carácter «pacifista» que haría la lista interminable. Sin embargo, no hay el menor sonrojo. El poder ha decidido que la Paz es tierra quemada y ciudades/cárceles para los palestinos. El mensaje políticamente correcto asumirá esa referencia.

Son los mismos periodistas que dejan primitivo el hacer nazi e incluso superan los juicios de Stalin donde la víctima accedía a acusarse (partido/religión/sumisión del creyente) para la consecución del futuro cielo por llegar. El actual juego mediático va aún más allá: no pretenden engañar sino que se sitúan en el engaño permanente la realidad.

Claro que en este área geográfica tenemos buena experiencia, no nos podemos quejar del espectáculo. De algo tiene que servir ver a fascistas que se han fabricado un pasado demócrata y hasta antifranquista si nos descuidamos (el rey según la Prego parecía un demócrata infiltrado y no será extraño si el guión lo requiriera, verlo hasta en la guerrilla antifranquista); o pesebreros haciendo desaparecer de su pedigrí las veleidades, radicalismo y religiosidad izquierdista de su juventud ¿Cómo quejarse de la movida si hasta el Roldán después de haber colocado dos titulaciones, se matricula para el acceso a la universidad? A buen seguro que Valle-Inclán lo habría firmado.