V Época
Granada

cnt

Marzo/Abril 2001

A.I.T.

nº 266 Órgano de la Confederación Nacional del Trabajo F.C. 18/42 200 ptas

ANSELMO LORENZO BIBLIOTECA ARCHIVO FUNDACION

CDL 27

La mujer en Arabia Saudí

Desde marzo de este año, Amnistía Internacional ha venido desarrollando una campaña sobre Arabia Saudí. Esta campaña de acción llega ahora a su fin y como conclusión a esta intensa actividad, Amnistía Internacional presenta el informe *"Arabia Saudí: las mujeres, víctimas de graves abusos contra los derechos humanos"*.

En este estudio, Amnistía Internacional desvela un amplio abanico de las violaciones de derechos fundamentales que sufren las mujeres saudíes, presididas por la discriminación que padecen como colectivo, por el simple hecho de su género. En Arabia Saudí existen leyes y costumbres que discriminan específicamente a la mujer, mientras que, en muchos casos, no se aplican para ellas las normas legales que garantizan los derechos humanos.

Página 4

Adecco, acusada en Bélgica de prácticas racistas

La agencia de trabajo temporal Adecco ha sido acusada en Bélgica de prácticas racistas, ya que clasificaban a los candidatos a un puesto laboral –en función de las peticiones de algunos clientes– según su raza o su nacionalidad, publicó ayer la prensa belga.

La investigación judicial fue llevada a cabo en la sede central y en dos sucursales de la compañía, en las que se ha descubierto la existencia de fichas informatizadas de los candidatos con una casilla en la que, si así lo pedían los clientes de Adecco, se especificaban ambas características. El proceso comenzó tras la denuncia de un antiguo empleado ante el Centro para la Igualdad de Oportunidades, que transmitió la denuncia a los tribunales de la capital belga. La compañía de trabajo temporal asegura que se vio obligada a hacerlo por la petición de algunos de sus clientes.

El País

¡¡Y va la quinta!!

Reformas Laborales, ¡cada una peor que la anterior! En más del siglo y medio que el movimiento obrero lleva recorrido en su lucha de forma estructurada, no se han conocido muchos momentos en los que la atonía trabajadora haya permitido a patronos, políticos y ciegos dirigentes que la manipulen y conculquen sus intereses y derechos de forma tan patente como en la actualidad. ¿Cuántas reformas laborales harán falta para que, de una vez, cojan los trabajadores por los cuernos al toro de su destino?

Manifestación de CNT en Madrid contra la Reforma Laboral, celebrada el 4 de febrero

Desde los Pactos de la Moncloa, octubre-noviembre de 1977, y pasando por el terrorismo de Estado del "caso Scala", con el que se intentó criminalizar y hundir a la CNT, el único oponente real de los planes antiobreros del "nuevo régimen", la gran preocupación de los diferentes gobiernos de esta "democracia transicionista" fue siempre la de cómo embridar mejor y más rígidamente a la clase trabajadora, la de cómo obtener más jugo del limón obrero. Para ello, vienen ensayando, a razón conjunta de una por cuatrienio, sus sucesivas Reformas Laborales: una, la de Suárez, 1980 (la del Estatuto del Trabajador), que fue la que marcó el camino y asentó las primeras cadenas; dos de los socialistas, 1984 y 1994, que fueron bicoca de empresarios y dibujaron el periodo de "pactos sociales", con los que el paro obrero alcanzó el 23% y los trabajadores perdieron un 30% de poder adquisitivo; la del PP de 1997, que fija ya un mínimo de costos de despido, pérdida de prestaciones y afianzamiento de la precariedad, y esta última, del 2001, que ya riza el rizo en el fondo y en la forma de toda la arbitrariedad explotadora.

La experiencia de esa sucesión pone de manifiesto que la voracidad patronal y el autoritarismo de los políticos a su servicio parecen no conocer límites, y, a su vez, evidencia cómo patronales y gobierno benefician de la falta de memoria de la clase obrera, que ellos se encargan de embotar, y de su falta de preparación para ver los problemas en perspectiva, que es como realmente muestran lo que llevan dentro. Si en los últimos años del franquismo criminal al patrón le costaba la indemnización de un trabajador despedido el montante de 70 días de salario por año trabajado, desde la reforma de 1984 hasta la actual, ya se pasó de aquella cantidad a los 45, luego a los 33, y se deja la puerta abierta a los 20, para determinados fijos, hasta llegar, en fin, a los 8 días de indemnización a la finalización de un contrato temporal, que puede alargarse como temporal todo el tiempo que al patrón le dé la gana.

La precariedad afecta a más del 60% de los trabajadores en activo, y, desde 1984, sólo el 3,2% de los trabajadores han accedido a la categoría contractual de fijo. Desde 1994, se crea y se afianza cada vez más la lacra de la ETTs, esa forma moderna de trata de negros, blancos y amarillos. La tasa de temporalidad es en España, según las estadísticas oficiales, más del doble de la europea (32% frente al 15%), pero, en la estadística de la realidad, casi la triplica. En todo ese lapso de tiempo que hemos descrito, se atornilla cada vez más al trabajador: por ejemplo, en el paro, se obtenía un año de prestaciones por seis meses cotizados, pasándose luego a tener que cotizar un año para obtener sólo cuatro meses de prestaciones, lo que hace que, teniendo en cuenta que el montante de prestación se rebajó en un 10%, el conjunto de la merma de percepción de los parados rebase el 43%.

En fin, que la cosa va de escándalos, y mucho más cuando se tiene en cuenta el mordisco que los sindicatos pactantes le metieron a los 4.000 millones de pesetas de la SIPE del INEM en 1995, y la gran tajada que, ellos y los demás sindicatos "electoralistas", sacaron de los 100.000 millones de pesetas para "cursillos", con los que se compró la Reforma Laboral de 1997. Por eso ahora da grima ver a la prensa burguesa columpiándose en la cantinela del "diálogo social", hasta llegar a calificar de "solución salomónica" la de Aznar...

Seguro que los sindicatos pactantes, por cuestión de imagen ante clientelas, no dejaron su firma en lo que ya, de hecho, habían pactado durante la larguísima "negociación". Si no, ¡a ver qué pasa!: en condiciones menos graves de fondo y forma, se produjeron huelgas generales en el 85 (20J), en el 88 (14 D), en el 92 (25 M) y en el 94 (27 E). Esas correas de transmisión que son UGT y CCOO, ¿pensarán en la clase obrera o pensarán en los dirigentes del "pacto sagrado" con el PP? El tiempo lo dirá.

En este número

La Ley de Extranjería

La hipocresía cierra muchas bocas, para que no caiga sobre los habladores el baldón que hundió a Heribert Barrera, "el imprudente", aunque éste sólo hizo expresar lo que sus congéneres políticos, que son todos, manifiestan con signos más o menos cabalísticos, o el propio gobierno con su ley de extranjería. Ningún ser humano es ilegal, pero no lo entienden así los que sólo saben de intereses y dominio.

Páginas 3-4

La situación en las cárceles

¿Cuál es el concepto de persona, cómo se conjuga con el concepto de delincuente, quién define ambos conceptos? Aun aceptando una falsa definición de delincuente, ¿podría tal concepto imponerse al concepto de persona? Si se encarcela con el argumento de defender los valores de la sociedad, ¿es, verdaderamente, la sociedad la que define esos valores, o se trata de los intereses de una clase dominante?

Páginas 6-7

Secciones

2 Agenda
3-4 Actualidad
5 Editorial
6-7 Sociedad
8-15 Gaceta sindical
16-17 AIT
18-19 Mundo
20-21 Ecología
22-25 Buscando el norte
26-27 Opinión
28-29 Ocio-cultura
30-31 Comunicados

Asociación Héroes de la República y la Libertad
Santander Cantabria

Para identificar y rescatar la memoria de los muertos por la libertad, enterrados en las fosas comunes del Cementerio de Ciriego (Santander).

Campaña de recogida de fondos para la realización de un muro con los nombres de todos los enterrados en las fosas comunes.

Para contactar con la Asociación:
Apdo. de correos 649
Tel. 942 214 545 942 227 704
Fax 942 225 921 A/a de A. Ontañón

Aportaciones:
Nº de cuenta 2066 | 0000 | 11 | 0200220471
Caja Cantabria

Jornadas en el CSO de Granada

Durante los días 4, 5, 6 y 7 de abril se celebrarán en Granada unas jornadas sobre los nuevos referentes de los movimientos sociales, organizadas por la cooperativa de autoempleo La Mano en su primer aniversario, que constarán de las siguientes charlas:

- Miércoles 4: *"Trabajo-no trabajo, perspectivas y conflictos del mundo laboral"*, por Emmanuel Rodríguez (Maldeojo). Además, presentación del nº 4 de la revista *"Contraelpoder"* (Madrid).
- Jueves 5: *"Encuentros y desencuentros. La actividad antiautoritaria desde finales de los 70"*, por P. Carmona (Villaverde on fire).
- Viernes 6: *"Género y movimientos sociales: auge caída, debate, proyecto"*, por M. Serrano (Insumisas al género).
- Sábado 7: *"¡Mayo del 68 ha muerto. Viva mayo del 68! L@s estudiantes entre la asimilación y la represión"*, por Amador Fernández-Sabater. También presentación del libro *"Estudiantes. Antiestudiantes. Policía, prensa y poder"* (Ed. Traficantes de sueños).

Todas las charlas-debate tendrán lugar en el **Centro Social Okupado** de Camino de Ronda, 190, a partir de las 18:30.

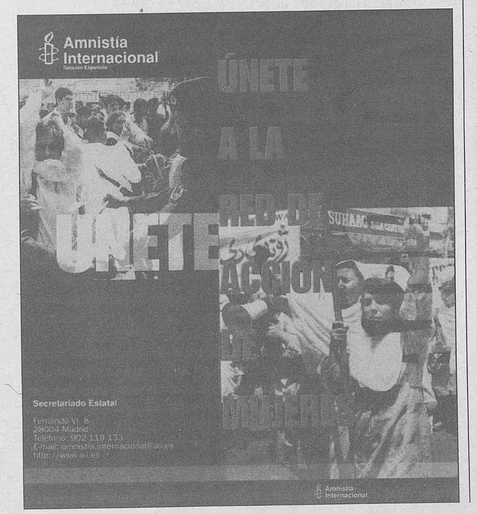

La Liga de Escritores Independientes (L.E.I.) tiene el placer de invitaros a la Conferencia de los escritores Carles Gasulla, Toni Requena y Manuel Pliego:

Franz Kafka a tres bandas: su visión del poder

Después habrá una pequeña lectura de textos poéticos a cargo de **Roberto Pría, Luc Demeuleneire y María Domínguez.**
Sábado día 31 de marzo de 2001, a las 19.00 horas, en el Espai Obert, calle Blasco de Garay, nº 2, Barcelona. Coordina y presenta: Manuel Pliego, representante de la L.E.I. en Catalunya.

Nuevo teléfono de Zaragoza:
976 421 501

Aviso

Los números de teléfono y fax del **S.P. del C.N.** fueron publicados con errores. Hélos aquí corregidos:
Telfs.: 914 204 015
914 203 328
Fax: 914 202 749

La dirección del **Círculo Cultural, Social y Recreativo Antonio Machado** es la siguiente:

Deutsch Spanischer Kulturkreis
Círculo Cultural, Social y Recreativo Antonio Machado

Severinsmühlengasse 1
D50678 Köln
Tel.: 0221-326697
Deutschland (Alemania)

Mecheros CNT

OTRA FORMA DE HACER SINDICALISMO
CNT

Os informamos que la F.L. de Palma de Mallorca ha editado unos mecheros con los dibujos que podéis ver, los mecheros son de color rojo con las inscripciones en negro y son recargables. La distribución es exclusiva a sindicatos a un precio de 150 pts. c/u, pudiéndose vender a 200 pts. c/u.
Los gastos de envío corren a cargo de quien los pida, salvo los pedidos superiores a 50 unidades.

Muy importante

Para comunicar con el periódico "cnt"

- Por correo postal: Apartado 4040 18080 Granada
- Por teléfono: 958 289 009
- Por fax: 958 288 992
- Por e-mail: jlgrua@ugr.es
- Para administración: administracion@periodicocnt.org

Por ninguna otra vía se llegará al periódico.

Estamos tramitando un correo electrónico a través de la página web confederal. Se avisará cuando sea un hecho. Hasta entonces, utilizad la que aquí se da.

Nuevo número de cuenta del periódico:
BBVA Antigua carretera de Málaga, 76 18015 Granada
Nº cuenta 0182 | 3390 | 01 | 0208980770

cnt

■ Suscríbete ■

a **cnt**, prensa de la Confederación Nacional del Trabajo, por:

☐ Renovación suscripción ☐ Nueva suscripción

☐ 12 números ESPAÑA ..... 2.500 ptas / 15 euros
☐ 12 números EUROPA ..... 3.000 ptas / 18 euros
☐ 12 números América y África ..... 5.000 ptas / 30 euros
☐ 12 números Asia y Oceanía ..... 6.000 ptas / 36 euros

Nombre y apellidos .....
.....
Domicio .....
Población..... D.P. .....
Provincia..... País .....
Teléfono .....
Nº suscriptor* .....

Forma de pago:

- Estado Español: transferencia a la orden de *periódico CNT*.
  BBVA Antigua carretera de Málaga, 76 18015 Granada
  Nº cuenta 0182 3390 01 0208980770
- Correo: se ruega enviar al apartado 4040 18080 Granada el resguardo o fotocopia del pago.
- Resto del mundo: giro postal ocheque a nombre de "CNT"

* Consultar etiqueta de envío

Nota de la Redacción

El periódico "cnt" no tiene por que compartir las opiniones que no vayan firmadas por la redacción, ni tan siquiera las de sus colaboradores habituales. El "cnt" es un periódico hecho por trabajadores y para los trabajadores que procura ser lo más plural posible dentro de las lógicas inclinaciones ideológicas que tiene al ser el vocero de una central anarcosindicalista. Todos los artículos, ilustraciones, etc. pueden ser reproducidos libremente citando su procedencia. Salud.

Encierro indefinido de trabajador@s inmigrantes en la Universidad de Almería

El 19 de Febrero, más de un centenar de inmigrantes magrebíes y subsaharianos inició un encierro indefinido en el edificio del Rectorado en el campus universitario de Almería.
Desde semanas antes, se habían estado desarrollando asambleas de estos colectivos, con la presencia de representantes de los sindicatos CNT, SOC y USTEA. El resultado de este proceso asambleario fue el acuerdo del encierro con las siguientes reivindicaciones:
1º Regularización de tod@s l@s trabajador@s inmigrantes que se encuentran dentro de España.
2º Derechos para tod@s, incluido el de Manifestación, Asociación, Sindicación y Huelga.
3º Cumplimiento de los acuerdos del "12 de Febrero" con especial hincapié en el tema de alojamiento (viviendas y albergues para temporeros) e lnvestigación de los instigadores de los ataques racistas de El Ejido en Febrero del 2000.
Después de una semana los incidentes han sido múltiples: Intento de dividir a los encerrados por parte del Vicerrector -Pedro Mollna (oscuro personaje que comenzó siendo seminarista después pasó al PCE y actualmente miembro del PSOE, con gran afición al vino tinto).
Algunos medios de comunicación locales (diario La Voz de Almería, la emisora de radio Cadena Ser local y la Televisión RTi -todos estos medios propiedad del mismo empresario) hacen una cobertura del encierro tratándolo como una maniobra de sindicatos minoritarios y radicales, y sin entrar en el problema: la situación de miles de personas provenientes de otros paises y con grandes carencias.
De hecho CNT y las otras organizaciones que apoyan el encierro teníamos noticias de cientos de inmigrantes no regularizados que se hacinaban en cortijos abandonados en el Poniente almeriense y que llevaban más de dos semanas apenas sin comer, alimentándose exclusivamente con desechos agrícolas. Esto lo hacían de noche para evitar ser vistos por la policía. CNT tuvo que aportar dinero para la compra de alimentos para estos grupos, mayoritariamente marroquíes. CNT continúa aportando dinero para el mantenimiento del encierro y recabando información de coordinadoras de otros encierros como los de Barcelona.
Las presiones que desde el equipo de gobierno de la Universidad vienen realizando pasan por convencer al colectivo de encerrados de la necesidad de cambiar el lugar de encierro: proponen dejar el edificio del rectorado y ocupar el Pabellón de Deportes del campus.
Estas presiones se han saldado con una división del colectivo y así el lunes día 26 de febrero unas dos terceras partes de los trabajadores inmigrantes han optado por el traslado al Pabellón, mientras que el resto permanece en el edificio del rectorado. Estas decisiones se toman en asambleas que a diario celebran.
CNT está a diario con los encerrados y con una participación activa tanto como sindicato como miembro de la Plataforma "Vivir sin Racismo", La situación es complicada: La Universidad ha triplicado la presencia de Policías privados (hasta resultar asfixiantes los controles) con los que ya se han producido frecuentes choques y altercados", el apoyo social es muy limitado y estamos sopesando la posibilidad de que compañeros del sindicato se encierren con el colectivo.

Agencia confederal Almería

Hablan los encerrados

Nosotros, los trabajadores de "países terceros" que nos encontramos trabajando en Almería, junto con ciudadanos almerienses, hemos decidido llevar a cabo un encierro en la Universidad de Almería por los motivos siguientes:
Sumarnos a la lucha que se está llevando a cabo a nivel del estado español, en constante comunicación con la opinión de la gente con capacidad de entender y razonar las cosas, ante la desinformación que los medios de comunicación de esta provincia han propiciado, creando más confusión sobre el fenómeno migratorio.
Por eso, a lo largo de estos días, vanos a intentar organizar charlas, exposiciones, proyectar películas sobre el fenómeno migratorio, invitando a estudiantes y profesores a que participen y tengan contacto directo con los inmigrantes.
También pedimos que apoyen nuestra lucha contra esta violación flagrante de los derechos humanos.
Reivindicamos:
1. La derogación de la Ley de Extranjería.
2. Regularización de los "sin papeles".
3. Derecho a la ciudadanía y a la libre circulación.

Plataforma vivir sin racismo, convivir en paz

Agencia confederal Almería

Inmigrantes ecuatorianos impulsan la protesta contra la nueva Ley de Extranjería

Para l@s ecuatorian@s residentes en Zaragoza, es el momento de que l@s que tienen papeles en regla reclamen la regularización de la situación de sus compañer@s sin documentación. Así lo expresaron durante la reunión de la Asociación de Ecuatorian@s que se está poniendo en marcha en Zaragoza. En la asamblea del pasado domingo día 28, a la que asistieron unas cincuenta personas, se acordó contactar a partir del día siguiente con los sindicatos y otras asociaciones de inmigrantes para unir fuerzas y diseñar posibles movilizaciones conjuntas, así como enviar cartas de protesta al consulado ecuatoriano, ya que también responsabilizan al Gobierno de este país de la situación y consideran que les ha abandonado a su suerte.
El miedo a asociarse y reunirse, ya que la nueva Ley de Extranjería sólo otorga este derecho a l@s regularizad@s, y el temor a una redada policial mermó el número habitual de asistentes. De hecho, esta era la primera asamblea que se celebraba en los locales de SOS-Racismo, ya que hasta ahora éstas habían tenido lugar en los locales de la CNT, que se han quedado pequeños ante la creciente asistencia. Por todo ello, l@s ecuatorian@s con papeles decidieron tomar la iniciativa. Desde la entrada en vigor de la Ley hay tres veces más desemplead@s que antes en su colectivo. En la reunión también también estuvo presente Luz Cuadra, la abogada que les ha asesorado para la formación de la Asociación, que no pudo aportar noticias esperanzadoras respecto a los acuerdos recientemente firmados entre Ecuador y el Estado español.

Radio Topo P.O. Box 6032
50080 Zaragoza (Estado español)
Tfno. 976-291398 Fax 976-392412
E-mail: radiotopo@sindominio.net
http:/ /acp.sindominio.net

Libertad de expresión. "Ardi Beltza": contra la disidencia

Solidaridad con el encierro de inmigrantes de la Universidad

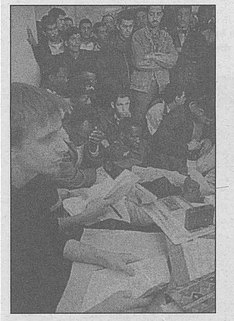

Un centenar de inmigrantes se encuentran desde hace varios días encerrados en la Universidad de Almería. La situación que están viviendo en Almería es realmente terrible. Buena parte de ellos no tienen papeles, no pueden trabajar, Con la aplicación de la nueva Ley de Extranjería los empresarios no se arriesgan a contratarlos. Algunos están pasando hambre física y no tienen medios para las necesidades más elementales. Los que tienen papeles tienen problema de vivienda y no se les paga lo que establece el Convenio Colectivo del Campo. Los acuerdos de 12 de Febrero del año pasado, tras los sucesos de El Ejido no se están cumpliendo con lo cual el clima de convivencia no es el mas adecuado y se encuentra muy deteriorado. Es una grave contradicción que los agricultores estén solicitando mano de obra y que sin embargo haya miles de inmigrantes sin poder trabajar.
A todo esto ninguna Administración está haciendo nada por resolver el problema: Al revés/ solo se dedican a criminalizar a los inmigrantes y a los colectivos y personas que los apoyamos.
En estas condiciones, a los inmigrantes no les ha quedado mas remedio que encerrarse para reivindicar sus derechos y su dignidad como personas Las reivindicaciones principales del encierro son:

- No a la Ley de Extranjería.
- Regularización de los inmigrantes indocumentados.
- Cumplimiento de los acuerdos de Febrero.
- Que se respete el Convenio del Campo.

Pedimos a los hombres y mujeres almerienses que se solidaricen con los encerrados. Que en sus centros de trabajo, centros de estudio, en las asociaciones se pronuncien públicamente a favor del Encierro. Asímismo se ha abierto una cuenta a favor de los encerrados para recoger dinero y mantener el encierro. El nº de cuenta es el siguiente: 3058 0130 11 2720001644 en Cajamar (antigua Caja Rural).

Plataforma vivir sin racismo, convivir en paz

La mujer en Arabia Saudí

Viene de la página 1

Además, en el informe que ahora presentamos se analiza detalladamente la discriminación particular que padecen las trabajadoras del servicio doméstico, tanto por ser extranjeras como por ser mujeres.

Desde el comienzo de la campaña de Amnistía Internacional sobre Arabia Saudí se han producido significativos avances en los compromisos de las autoridades saudíes respecto a la situación de los derechos humanos en el país, avances que la organización acoge con satisfacción. Sin embargo, las buenas intenciones manifestadas por representantes gubernamentales del país no hacen referencia, en ningún momento, a la condición de ciudadanas de segunda clase en que se encuentran las mujeres.

Si bien Arabia Saudí ratificó recientemente la Convención sobre la Eliminación de Todas las Formas de Discriminación contra las Mujeres de las Naciones Unidas, lo ha hecho expresando tales reservas, que Amnistía Internacional no puede más que expresar su preocupación por las limitaciones que éstas implican.

Pero los cambios legislativos no son suficientes para que las mujeres saudíes alcancen el pleno disfrute de sus derechos. Es también fundamental que las autoridades investiguen las denuncias de abusos contra mujeres, ya que, al no actuar, el Estado, está tolerando que se cometan estos abusos.

Esperamos que puedan dar la máxima difusión a este informe, lo que será, sin duda, una ayuda muy importante para lograr que las mujeres que viven en Arabia Saudí dejen de sufrir la violencia y la discriminación, para que deje de ignorarse su papel en la sociedad y se les faciliten las oportunidades para su desarrollo como personas y sujetos de derechos.

Jennifer Murray
RESPONSABLE DEL ÁREA DE MUJERES

El Gobierno rompe el pacto con los encerrados en Barcelona

Ayer sábado, los inmigrantes de Barcelona dejaron la huelga de hambre. No obstante, el encierro continúa en todas las iglesias. Lo que necesitan ahora con urgencia es fruta y exprimidores para poder preparar zumos, que es lo único que de momento pueden ingerir los huelguistas. Hoy ha habido una manifestación en Barcelona en apoyo a los inmigrantes. Según la televisión, Antena 3, han asistido 10.000 personas. La primera mitad de la manifestación estaba formada claramente por personas anónimas, mientras que detrás había los sindicatos oficiales con toda su parafernalia.

LISTA DE CORREO DE OPINIÓN LIBERTARIA

Creada la Coordinadora Anarquista Contra la Globalización

El pasado dia 28 de enero de 2000 se creó la Coordinadora Anarquista Contra la Globalización. La integran diferentes organizaciones y grupos ácratas de Cataluña. Su funcionamiento será asambleario (delegados de l@s diferentes grupos u organizaciones), el sistema de aprobación será la unanimidad de l@s delegad@s de la asamblea. Se han creado diferentes comisiones de trabajo, abiertas a todo el mundo, para realizar una jornadas anarquistas antiglobalización a finales de junio, coincidiendo con la Conferencia Anual del Banco Mundial. Las comisiones son: jurídica, organización, propaganda y económica. La próxima reunión será el domingo 11 de febrero de 2000 en los locales de la Federación Local de la CNT-AIT (plaza Duque de Medinaceli, 6 entr.1).

Esperamos que diferentes grupos, organizaciones o individuos anarquistas se integren en la Coordinadora. Las reuniones de la Coordinadora serán cada 15 días en los locales de CNT-AIT. Salud y Anarquía.

Comisión de Propaganda

En la foto de abajo, la policía francesa busca inmigrantes ilegales en el puerto de Calais, camino del reino Unido, en diciembre de 2000

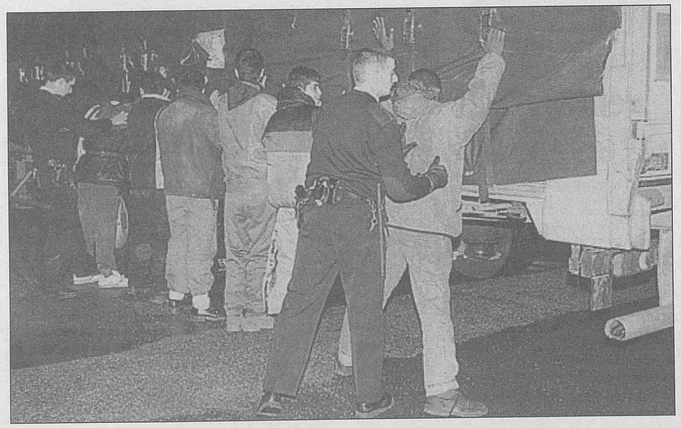

Crónica anti-trasvase del Ebro

Saludos Redacción del cnt:

Os contaba que desde septiembre de 2000 en Aragón y la Cuenca del Ebro se está llevando una gran movilización contra el phn (plan hidrológico nacional) pues supone el definitivo expolio de la España interior, Aragón ahora, en beneficio del desarrollismo salvaje de la España litoral mediterránea: terrasmíticas, Benidorms, campos de golf-os, roturaciones salvajes e ilegales (con su legalidad en la mano), (más) cementación total del litoral y sus urbanizaciones... todo a mayor gloria de los zaplana-valcárcel-matas-arias-cañete-aznar y sus empresas constructoras de su banca patrocinadora.

Entretanto el 8 de octubre hubo una manifestación de 400.000 personas en Zaragoza contra el phn, el 25 de octubre una huelga en el Pirineo aragonés contra los embalses y pantanos, manifestaciones en el Delta del Ebro, el 11 de noviembre un "abrazo del Ebro" reunió a 100.000 personas en Zaragoza de toda la Cuenca afectada: Aragón, Catalunya, Rioja, Navarra... además, más de 100.000 alegaciones presentadas al phn y el próximo 11 de marzo una manifestaciíon de toda la Cuenca en Madrid y seguimos...salvo el pp y asaja todos los partidos, sindicatos y organizaciones sociales apoyan la movilización.

Por supuesto, en los medios de comunicación, ninguneo sistemático y campaña salvaje contra los que estamos en contra... cazurros, insolidarios, antediluvianos, tribales, egoistas, tontos de bocadillo y autobús... en fín os suena todo ésto ¿no?... a la CNT y afines no nos tratan mejor.

Perlas de este proceso: el ministro de las (pobres) vacas locas arias-cañete ante unos regantes:" el phn se hará por **huevos, lo ha dicho el presidente en el consejo de ministros**, porque tenemos mayoría y hemos perdido en Aragón, será un **desfile militar**..." y más.

Espero que consideréis oportuno hacer alguna referencia a todo ésto en cnt, reitero un saludo libertario,

José Antonio P.

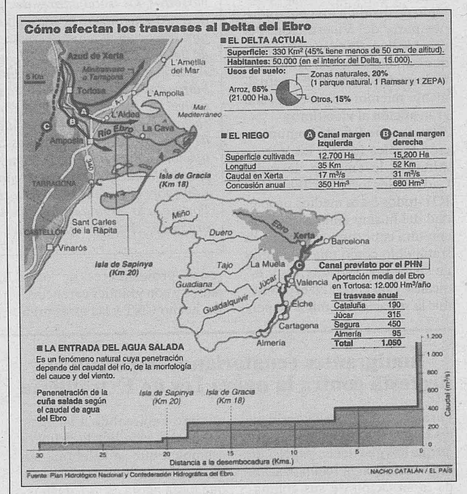

Convocatorias

Contra el Trasvase del Ebro
Barcelona, 25 de febrero.

Contra la Ley Antiterrorista
Manifestación, 3 de marzo en Barcelona a las 5 de la tarde.

Por los inmigrantes
Domingo 4 de febrero. Manifestación en Barcelona por los inmigrantes. 12:00 Plaza de cataluña, esquina paseo de Gràcia.

Por la defensa del Ebro
Manifestación de Mora de Ebro a Mora la Nova, 11:00 h., en el puente viejo sobre el Ebro. Que dejen en paz al río y su entorno (por la misma causa, convocadas por la plataforma de Defensa del Ebro, manifestaciones en Barcelona el 25 de febrero y en marzo).

Anarcosindicalismo, un programa

S.P. del Comité nacional

Será la capacidad de los trabajadores responsablemente organizados, pero algo hay de poderoso en la sucesión constante de generaciones de militantes en las organizaciones sindicalistas revolucionarias: el sentimiento y el conocimiento de luchar por una causa justa.

La situación actual dificulta que una militancia experimentada ejemplifique en el trabajo, en el sindicato o en el ateneo para las actuales generaciones o para la mano de obra inmigrante, que procede de otras realidades, de otros entornos, creándose un difícil diálogo en el que hay que derrochar esfuerzo.

Una organización como la CNT, que tiene como norma de conducta el esfuerzo, la actividad y el compromiso -exigencias de la no delegación-, no tiene otro camino que acrecentar el interés de los afiliados/as y de la clase trabajadora en su formación, precisa para la autogestión y la emancipación. Esta formación se ha de dar sin descanso en el puesto de trabajo, en el sindicato, en la vida; y está basada en la rebeldía, sí, pero en una conducta responsable y honesta, además.

La autogestión implica la eliminación de intermediarios, pero también implica planificar, realizar, distribuir y disfrutar de todo cuanto existe, utilizando la imaginación necesaria. Si se quiere transformar una sociedad explotadora, autoritaria y desigual, tendremos que transformar, también, el pensamiento, hacia una toma de conciencia de lo que significa ese cambio. La autogestión implica la participación de cada cual en las tareas precisas y no solo radica en la toma de acuerdos a golpe de los acontecimientos cotidianos, sino en la planificación, la distribución y la realización de las mismas, que, seguramente incluirá la rotación.

Los trabajadores/as acuden al sindicato o al delegado sindical cuando aparece el conflicto, pero desconoce completamente la historia del movimiento sindical, sus crisis, su división, las razones que llevan a organizarse como forma estable de defensa. En la vida social, se puede olvidar que se es un ser humano y cuando se piensa que no se tiene ningún derecho, también se piensa que no se tiene ningún deber. Cuando se adquiere la conciencia, por un lado, mejora la situación porque a la par se adquiere fuerza, pero, también, se adquieren responsabilidades o, en caso contrario, las ventajas de la organización y de la conciencia se desvanecerán.

El anarcosindicalismo considera a la clase trabajadora como el grupo de individuos que, por su status social, reciben más fuerte que otros, la dominación política y la explotación económica. La disposición realista del anarcosindicalista le permite ver que en otros grupos pueden existir deseos de cambio, e incluso, impulsos revolucionarios, pero esa actitud se mantiene en una esfera ética, muy respetable, pero diferente de la necesidad que mueve a la trabajadora o al trabajador. De ahí que esos movimientos adolezcan de cierta inconstancia y de facilidad de asimilación por la propia evolución social.

En el mundo del trabajo se precisa una práctica asidua, no sólo en momentos álgidos (espontáneos), sino en otros más prolongados. Esta práctica prolongada permite detectar con agilidad las tramas que los partidos y burosindicatos repiten siempre contra la clase trabajadora, como son las continuas reformas laborales o las rebajas de las pensiones que están negociando, a espaldas de los trabajadores, pues los acontecimientos día a día van agravando aun más la situación de los trabajadores.

La política del gobierno del PP se ha quitado la máscara de centro, como el PSOE se quitó la de izquierda, presentándose con una virulencia clásica, que no resulta desconocida a las organizaciones de la AIT. La represión brutal contra cualquier colectivo dispuesto a movilizarse evidencia este hecho.

Es obvio que los precios de los servicios básicos aumentan y se está haciendo todo lo posible por deteriorar y/o privatizar Transportes y Telecomunicaciones, Educación y Sanidad. Todas estas medidas contra la clase trabajadora han llevado a un aumento del enriquecimiento patronal en un 30 %, mientras que el empleo cuantitativamente ni se inmuta y cualitativamente empeora a gran velocidad

El Gobierno actúa a conciencia en su papel, recortando los derechos salariales y de todo tipo, incluso los de libertad de expresión. La patronal está encantada con el Gobierno, mientras que CCOO y UGT, así como otras organizaciones nacionalistas, concretaron con ellos su correspondiente acuerdo cuatrienal de

Continúa en pág. 8

23-F, conspiración y golpe

Redacción

Que la derecha pura, dura y ciega anhelara en los finales de los 70 y en los 80 un regreso a las formas dictatoriales sin tapujos es algo obvio para todo el mundo. Que la derecha, pura tambien, menos dura en el procedimiento, y, por supuesto, con más luces, viera que tal regreso, en esa forma, era imposible por las circunstancias, es algo también obvio para la mayoría. Que ambas derechas coinciden en el 23-F, por diferentes caminos, pero que, intermitentemente, se entrecruzan y tantean, es algo que ellas, las derechas, saben muy bien, y que los encumbrados y favorecidos de la izquierda oficial no acaban de querer aceptar de boca para afuera porque, naturalmente, su propia posición, la de entonces y la de ahora quedaría muy en entredicho. Precisamente, por haberse planeado el 23-F como una acción refleja de efectos indirectos, y que, por lo tanto, no muestran la relación con su causa en forma evidente, sino a través de un encadenamiento de contradicciones que aparecen en la explicación oficial del suceso, una explicación llena de silencios, de silencios de juramentados, "silencios de Estado", unos silencios que le hacen decir a Tejero al instructor de su proceso: "mi general, lo que yo quisiera es que alguien me explicara el 23 de febrero"..., por ser, en fin, un caso de "tapados" en sus fuentes originarias, es por lo que ahora se tiene una prisa enorme en quitarlo de en medio, por la vía de una prescripción que se apoya dudosamente en el Código Civil, cuando, habiéndose tratado de un juicio militar, el aplicable sería el Código de este área, en cuyo artículo 251 se dice que "los delitos castigados con reclusión no prescriben hasta los treinta años", como se afirma en la página 13 de EL MUNDO del 23-2-2001. Pero hay prisa, mucha prisa, quizá porque últimamente van apareciendo muchos libros escritos por personas muy directamente implicadas en el caso, con investigaciones que, paso a paso, se acercan más y más al "elefante blanco", y que podrían tener que obligar al Fiscal general del Estado a intervenir de oficio. De manera que ¡a cerrar el tema!, y que pase a la historia lacrado por los siete sellos de la oficialidad, no sabemos si con pesar o con connivencia de los que en EL SIGLO DE EUROPA nº 258 de marzo de 1997 habían declarado caso abierto al 23-F.

Realmente, por lo que ya se conoce de los entresijos del caso y por la forma estrambótica y rocambolesca de su desarrollo, así como por el carácter de esperpento de toda la cuestión, se cobra la conciencia de que una situación como ésa sólo podía acontecer en España: el Rey conocía por Suárez las andanzas conspirativas del general Armada (ver *El problema español* de Alberto Arana, Argitaletxe HIRU, Ondarroa 1997) quien, habiendo sido trasladado, como castigo, a Lérida, vuelve, contra la voluntad del jefe de gobierno, de forma meteórica a Madrid con nombramiento real de segundo jefe de Estado Mayor un mes antes del 23- F, el mes de las grandes movidas. Según el mismo texto, Sabino Fernández Campo había sido nombrado Secretario de la Casa Real a propuesta de Armada, y es este mismo general Fernández Campo el que dice asumir como suya y no del Rey la decisión de permitir a Armada ir al Congreso, donde habría de proponer un gobierno "de salvación nacional" con él de presidente y Felipe González de vicepresidente.

En sus tiempos de Lérida, ya Armada había tenido una comida política con Enrique Múgica y Joan Raventós en casa del alcalde de Lérida (declaraciones de Armada a EL PAIS). El Rey había hablado, antes del golpe, con Milans del Bosch (véase el citado libro de Arana), el CESIC, con Calderón a la cabeza (ver el libro de Perote, *Ni Milans ni Tejero. El informe que se ocultó*) está metido en la trama de hoz y coz... ¿toda una gran conspiración en marcha a nivel nacional y las más altas instancias del Estado estaban *in albis* respecto a lo que se tramaba?

Es difícil contestar negativamente a esto. Y, si estaban al corriente, ¿por qué no actuaron en contra de la conspiración? La versión del inefable Carrillo de que el golpe se desmonta en la noche del 23-F puede ser verdad, pero a condición de asumir que se pudo haber desmontado mucho antes de suceder, pues se disponía de todos los instrumentos necesarios para ello...

Lo posterior al hecho fue tan esperpéntico como la puesta en escena: Alvarado y Dueñas, ambos generales asistentes a la reunión conspirativa del 18 de enero en la casa de Mas Oliver, asisten en el juicio de Campamento como abogados defensores de los encausados. Perote dice que Oliart, ministro de Defensa posterior al golpe, miente sobre los hechos, las declaraciones posteriores del general Gabeiras no se sostienen, y Fernández Campo, secretario entonces de la Casa Real, dice en la Tele que la cosa le da mucha pena, que Tejero , Milans y compañía lo hicieron mal pero que tenían buena intención. Más significativa es la actitud del general Armada, cuando, al salir del Congreso a la una y media de la noche se presenta ante Francisco Laína, presidente del gobierno de emergencia, y le dice: "El Rey se ha equivocado" (ver EL PAIS de 23-2-2001).

Pero más enjundia, quizá, tienen las palabras del mismo Armada en la Tele a propósito del 20 aniversario del 23-F: "No puede decirse que el 23-F haya fracasado, indirectamente ha triunfado". Estas palabras deben significar que el golpe consiguió, de otra manera, lo que se proponía, lo que echa por tierra toda la retórica de "salvación" con que se quiso aureolar su desenlace. Cuatro años antes de que lo dijera Armada, Alberto Arana (ver libro citado más arriba), aludiendo al libro de José Díaz e Isabel Durán, *Los secretos del poder*, ya había bosquejado esa hipótesis que él deduce del contradictorio proceder de Juan Carlos: " esa es, pues, la hipótesis: los confió con la intención de hacerlos fracasar, para arredrar a la sociedad civil (en particular a la izquierda y a las nacionalidades) y prestigiar, pseudolegitimar en definitiva, so capa de héroe y de árbitro providencial, a la concepción monárquica que él representa" (*El problema español*, pág. 129).

Es una hipótesis no gratuita y pertinente, como hipótesis, en un Estado de derecho, donde cualquier ciudadano puede y, moralmente, debe juzgar cualquier acto de cualquier instancia del Estado. En los Estados de no-derecho y dentro de la tradición histórica, para casos similares, se procedía por parábolas, concluyéndolas con aquello de "el que tenga ojos, que vea, el que tenga oídos, que oiga".

Colectivo de presos en aislamiento de Soto del Real

Aprovechamos que estáis reunid@s para intentar haceros llegar nuestras impresiones y aportar algunas ideas. No pretendemos representar al conjunto de los aislamientos, y menos a la población penal, sino acercarnos a una visión común a much@s de nosotr@s.

A finales de los años 80 y principios de los 90, con el auge del neoliberaismo y la previsión de sus efectos excluyentes, se fortalecen todas las estructuras represivas. Los estados europeos se reorganizan y dan un nuevo enfoque a la política carcelaria. En nuestro país, en 1990, se da comienzo a la construcción de macrocárceles. En aquel mismo año se conculcan los derechos de los denominados presos conflictivos y se instaura el Fichero de Internos de Especial Seguimiento (FIES). No fue casual, como tampoco lo fue la campaña de desinformación orquestada en torno a los motines, secuestros y asesinatos cometidos en las prisiones. Si miramos lo ocurrido en los años anteriores a 1991 nos damos cuenta de que aquel verano no fue tan caliente como quieren hacernos creer. En todo caso, la instauración del FIES y el incremento de los módulos de aislamiento fueron correlativos a la construcción de macrocárceles, y han contribuido en gran medida al sojuzgamiento de la población penal.

A pesar de la represión, en los módulos de aislamiento seguimos luchando, y vosotr@s, a pesar de veros confrontad@s a las dificultades estáis reunid@s y comprometid@s en la misma lucha ¿no os parece una victoria? ¡A nosotros sí! Que hoy día siga existiendo un movimiento de resistencia es, indudablemente, una victoria. Puede que seamos poc@s pero nunca se ha visto que los cambios se fraguasen en el seno de las mayorías sino que siempre provinieron de una minoría harta de verse inmersa en una realidad impuesta y capaz de proyectarse y construir una realidad más acorde con su sensibilidad. No obstante, si la existencia de un movimiento de resistencia es en sí misma una victoria, uno de los rasgos característicos de las organizaciones y colectivos pro-presos no deja de ser su carencia de eficacia a la hora de obtener resultados. Que nadie se lo tome a mal, aquí dentro nos ocurre lo mismo. Es un hecho que genera un sentimiento de impotencia y que a la larga puede mermar considerablemente nuestra combatividad. Por ello en nuestra opinión resulta imprescindible buscar otras formas que nos permitiesen promover un cambio real.

Para lograrlo nos parece necesario la creación de un espacio en el cual cada cual pudiere expresarse y participar en la planificación de la lucha contra la cárcel. Ello implicaría una autocrítica de los medios empleados y por lo tanto un no estancamiento de los mismos. Hemos pensado en la posibilidad de tejer una red de comunicación mediante escritos. Desde la cárcel mandaríamos escritos a diferentes colectivos que se encargarían de mecanografiarlos y difundirlos a cuantos presos pudieran. Evidentemente, lo que sería realmente interesante sería que los colectivos difundiesen también escritos con sus informaciones, ideas y opiniones.

Creemos que es importante crear un espacio que nos permita comunicar entre tod@s. Nos permitiría romper con no pocos estereotipos y enriquecernos mutuamente. Unificarnos a partir de nuestras diferencias es el único modo viable de hacer frente a la represión. Es indudable que un hombre o una mujer que no se deja absorber por la masa, posee una riqueza creadora capaz de aportar nuevos métodos reivindicativos e ideas que nos permitieran fortalecernos. Por ello, creemos necesaria una mayor comunicación y eso lo podemos conseguir solamente a través de la comunicación escrita.

Si mañana un colectivo se pusiera a recepcionar y difundir escritos, la DGIP intervendría la correspondencia, pero si todos los colectivos se pusieran manos a la obra, difícilmente se podría contrarestar.

Un espacio difuso, no solo nos permitiría hacer frente a la represión, sino que, como explicábamos, permitiría un nexo de unión entre los diferentes planteamientos. El movimiento pro-presos es muy heterogéneo. Se compone de colectivos provenientes de diversos horizontes. Nos interesa tanto la sensibilidad y las ideas de Madres Unidas Contra la Droga, como las de los grupos abiertamente anárquicos, y os interesa conocer la opinión de los que padecen la cárcel. Creemos indispensable un acercamiento real a los planteamientos e inquietudes de l@s pres@s. Nos parece fundamental que la lucha se articule en torno a quienes vivan la represión. En el caso contrario el movimiento corre el peligro de dar vueltas sobre sí mismo hasta convertirse en un nuevo movimiento de beneficencia.

En los aislamientos no nos falta combatividad. Nos falta coordinar nuestras propuestas. Vosotr@s, desde el exterior podéis ayudarnos a organizarnos, y, a partir de mencionado espacio, junt@s promover acciones y reclamar que se cumpla la legalidad. Con vuestro apoyo creemos posible erradicar las torturas y malos tratos. Tenemos la convicción de poder hacer frente a los abusos, pero os necesitamos, nada podemos hacer sin vosotr@s salvo seguir pudriéndonos en la celda.

Vosotr@s pesar los pros y los contras. Nosotros creemos en la conveniencia de un espacio que sustente nuestras reivindicaciones. Pueden existir otros medios pero pensamos que es imprescindible encauzar nuestras energías en esa dirección.

En todo caso si pensáis que la idea es buena, os proponemos exponerla entre l@s pres@s suceptibles de apoyarla. Ya la hemos difundido entre los compañeros, pero tenéis más posibilidades que nosotros de llegar a un mayor número de personas. Creemos que vale la pena intentarlo. Según se vaya construyendo, conjuntamente buscaremos solventar las dificultades que se puedan presentar.

Sin más, nos despedimos. Salud y Libertad.

Extraído de AM-BA-FA-DA nº 21

Me juzgan por mis ideas

El Juzgado Penal nº 2 de Lérida me ordena comparecer ante él el próximo día 25 de enero a las 10 horas, para juzgarme por mis ideas. No he robado, no he matado, pero el Estado considera que el hecho de no ocupar en abril de 1998 plaza de objetor en la entidad L'Esclat es motivo de castigo.

Iré al juzgado, me presentaré en la sala de la Audiencia para reafirmarme en mis ideas. Explicaré que no creo en el ejército ni en los valores y privilegios que defiende. Explicaré que creo en la solidaridad libremente decidida por cada persona, pero no en la solidaridad forzosa de la Prestación Social Sustitutoria (PSS).

La Objeción ocupa puestos de trabajo y contribuye a la precariedad laboral, porque obliga a desarrollar una tarea y cumplir un horario laboral sin tener ningún derecho laboral, sin recibir ninguna retribución. Y encima, el Estado establece que la PSS dure cinco meses más que en el servicio militar como castigo para los jóvenes que no quieren mantener las estructuras militares.

Estos son mis motivos y los de la mayoría de insumisos para no hacer la mili ni la PSS, y que por estas razones han sido encarcelados, inhabilitados o esperan la celebración de su juicio.

El castigo que me impondrán a mí no será la prisión. Quizás me inhabilitarán -perderé mis derechos civiles y algunos laborales- o me impondrán una multa, lo cual seguirá siendo un castigo aunque con un nombre más suave. En algunos casos, se solicita un indulto, que es un perdón al Ministerio de Justicia. ¿Tendré que pedir perdón por defender lo que creo?

El día 25 iré al juzgado, me ratificaré en mis ideas. Espero mi absolución y la de todos los insumisos porque no es legítimo condenar a nadie por sus ideas.

Pan Guvillá Ballester

Extraído de les Trix-eres nº 12

PreS.O.S.

Desde el día 20 de junio de 2000 se han puesto en huelga de hambre indefinida l@s pres@s del módulo de aislamiento de la cárcel de Teixeiro (A Coruña) y se ha convocado una huelga de patio a nivel estatal, del 1 al 7 de julio en los módulos FIES, de aislamiento y de segundo grado. Se espera que sea secundada por más de un centenar de pres@s. Las reivindicaciones son: la excarcelación de tod@s los pres@s con enfermedades incurables, la supresión del régimen FIES, el cese de la dispersión, el fin de los traslados indiscriminados, el cese inmediato de las torturas físicas y sicológicas, la rápida intervención judicial y médica cuando se comunique una denuncia por mal trato, cumplimiento absoluto de las resoluciones judiciales, asistencia jurídica para tod@s l@s pres@s, trato médico respetuoso y confidencial, dotación de medios humanos y materiales para que se haga posible la reinserción social, proporcionándole al/a la pres@ un modelo consensuado del mismo, que haya un conocimiento real e individual de cada pres@ por el equipo de tratamiento con programación de actividades educativas y formativas, y que las decisiones de la administración y los actos judiciales se le comuniquen razonadamente a el/la pres@ de forma personalizada para que pueda saber porqué se le niega o se le aplica cualquier beneficio o sanción y pueda recurrir o rectificar.

Hacemos una llamada a la solidaridad/unión en esta lucha, llevando estas reivindicaciones a la calle para romper el silencio cómplice de los medios de (in)comunicación y formar parte de esta lucha en la calle gritando bien alto para que se entere el Estado que **con nuestr@s herman@s pres@s no se juega. ¡¡¡Hagamos que se arrepientan de su represión!!!** "Hay que crear las condiciones para que nuestra unión se concretice, como por ejemplo con la aportación de la solidaridad y la presencia de l@s de fuera, que es indispensable para conseguir algo en la cárcel"

Pres@s de Picasent III

Solidari@s con l@s pres@s

Apartado de correos 35221
28080 Madrid

Las cárceles

Las cárceles se arrastran por la humedad del mundo,
van por la tenebrosa vía de los juzgados: buscan un hombre,
buscan a un pueblo, lo persiguen, lo absorben, se lo tragan.
No se ve, que se escucha la pena del metal,
el sollozo del hierro que atropellan y escupen:
el llanto de la espada puesta sobre los jueces
de cemento fangoso.
Allí, bajo la cárcel, la fábrica del llanto,
el telar de la lágrima que no ha de ser estéril
el casco de los odios y de las esperanzas,
fábricas, tejen, hunden.
Cuando están las perdices más roncas y acopladas,
y el azul amoroso de fuerzas expansivas,
un hombre hace memoria de la luz, de la tierra, húmedamente negro.
Se da conira las piedras la libertad, el día,
el paso galopante de un hombre, la cabeza,
la boca con espuma, con decisión de espuma,
la libertad, un hombre.

Miguel Hernández

Basta de montajes

Libertad Eduardo García

Estimad@s compas: nos gustaría que dierais la mayor publicidad al programa elaborado por dISIDENTES de Radio Carcoma de Madrid, para contrinuir en la campaña para pedir la libertad de Eduardo García Macías, miembro de Cruz Negra Anarquista y el Movimiento de Resistencia Global de Madrid, encarcelado en la prisión de Soto del Real a 35 Km de Madrid, acusado de mandar paquetes bomba a periodistas, juzgados, embajadas y otros lugares.

El contenido del programa es: Introducción, análisis de la criminalización de los medios de des-información. Declaraciones de su abogado en el que afirma que ha sido un montaje de la policía, y desmonta las pruebas policiales. Entrevistas con miembros de la CNA y lectura de una carta de Eduardo publicada por el periódico Molotov. Campañas de solidaridad. La duración de la cinta es de 90 minutos y el precio es de 350 pts. También está a la venta en CD al precio de 700 pts. El beneficio de la venta de este material irá destinado a la campañla de solidaridad internacional y a la asamblea de apoyo a Eduardo García Macías.

Radio Carcoma
Programa dISIDENTES
Apdo correos 24086
28080 Madrid
Tfno y fax 913 672 502
E.Mail:
radiocarcoma@nodo50.org
Web:
www.nodo50.org/radiocarcoma

La europolicía perseguirá a anarquistas y "radicales"

Relaciones Internacionales de la F.A.

Los responsables policiales de todos los países de la Comunidad Europea, con 87 responsables de las policías de diversos países y representantes de la Comisión Europea, se reunieron del 29 de enero al 2 de febrero en el Complejo Policial madrileño de Canillas para celebrar la primera Conferencia Europea sobre Terrorismo, organizada por el Ministerio español del Interior y Europol. Fue Jaime Mayor Oreja, ministro del interior español, el que inauguró esta conferencia presidida por el comisario alemán que dirige la Europol desde su creación, Jürgen Stockbeck. Como de costumbre, en la mayoría de las apariciones del organismo Europol, la conferencia se desarrolló en un clima de semi-clandestinidad y con poco eco en los medios, cuando se trataba de armonizar entre ellas para los próximos años orientaciones para la policia de toda Europa.

En el curso de la ceremonia de inauguración, Mayor Oreja consideró a la Europol como "una institución fundamental en la lucha antiterrorista" calificándola de "el foro adecuado en el que los países de la Unión Europea deben trabajar para elaborar el nuevo modelo de seguridad común en Europa", después exhortó a los representantes de las policías a fin de que "tomen conciencia e impulsen en sus países respectivos" la puesta en marcha de la busca y captura europea ("la Euroorden"), cuya finalidad es la puesta a disposición inmediata del presunto criminal a las autoridades del país donde el delincuente haya cometido un delito grave, suprimiendo así los procedimientos actuales de extraditación.

Mayor Oreja afirmó que "el terrorismo no es solamente un grupo de comandos que operan, sino un proyecto que busca instalarse en la sociedad, y para combatirlo es necesario también luchar contra las estructuras sociales, económicas, políticas y, comprendido en ello, los medio de comunicación que los apoyan y los alimentan". Es decir, que un proyecto político puede ser calificado de terrorista si, aunque proceda fuera de un método violento, practique de forma radical la disidencia política.

El documento Madrid de Europol

Al final de la conferencia en Madrid, todos los responsables de los cuerpos de policia firmaron el "Documento de Madrid", el cual es la guía de Europol en su lucha antiterrorista" para los próximos años y se encuentra en el, entre otras cosas, las proposiciones siguientes:

- Apoyar la iniciativa de España, Italia, Portugal y Grecia "como nueva experiencia de grupo investigación conjunta al terrorismo anarquista". En el curso de la conferencia, Juan Cotino, director general de la policía, había anunciado ya que España, Italia y Grecia habían llegado a un acuerdo para crear un "grupo de investigación a fin de combatir el terrorismo de grupos radicales que actúan en los tres países".

Esta es, pues, la primera vez que los grupos a los que llaman radicales o anarquistas entran oficialmente dentro del campo de actividades de la Europol, y no es un azar que esto se produzca inmediatamente después de las luchas antiglobalización que se llevaron a cabo en Praga, y paralelamente, en Davos o en la Conferencia de Madrid.

- La creación de una "base de datos que integre los datos de los terroristas más buscados de la Unión Europea, para apoyar una búsqueda activa de ellos" (...) Europol np propone nada menos que el estudio de búsquedas de financiación para "un plan de recompensas y de incitaciones económicas a percibir por las personas que aporten informaciones sobre terroristas", teniendo que ser dicho plan aprobado por el comité ejecutivo de la Europol. (...) En cuanto a la unificación jurídica europea, El Documento de Madrid de la Europol propone la puesta en marcha del reconocimiento mutuo entre países miembros de la Europol de las órdenes judiciales en materia de lucha contra el terrorismo, la facilitación de comisiones rogatorias, la simplificación de los procesos de los procesos de extradición (...).

El papel activo del estado español

El gobierno español, en su empeño de eliminar las garantías de las personas en el seno del estado policiaco que propone, lleva a cabo una batalla particular dentro de la UE para la supresión de las garantías del proceso de extradición bajo las acusaciones de "terrorismo" (...). A la vez que se celebra la conferencia de la Europol, Mayor Oreja anunciaba que estaba negociando un acuerdo en este sentido con Alemania, Bélgica y el Reino Unido.

La calificación de terrorismo en la zona europea es una noción oficial que se amplia sin cesar, y que no se limita a la actividad de personas miembros de grupos armados, sino a todos aquellos que son calificados de "anarquistas", o que reciben el vocablo algo más elástico de "radicales", incluso aunque no utilicen ningún medio violento.

Le Monde Libertaire ha tenido ya ocasión de evocar aquí la represión y la criminalización de los movimientos y redes anticapitalistas o libertarias en España. Con su voluntarismo en el seno de la Europol, este estado afirma su carácter totalitario a nivel europeo.

Le Monde Libertaire nº 1232

Un montaje más contra los movimientos sociales

Por desgracia, los medios de comunicación y una gran parte de los profesionales del periodismo, lejos de hacer una labor de información, llevan ya tiempo denominándose periodistas de investigación, en vez de aumir el neutral y objetivo carácter de ser periodistas de información. A simple vista parece no haber mucha diferencia entre una y otra, pero la hay, por supuesto que la hay; sin querer llegar a la fácil y mala conclusión de que para informar es necesario investigar, pero también he de recalcar que una investigación fiable ha de estar nutrida por distintas fuentes, analizadas después y elaborando una opinión objetiva finalmente.

Haciendo este pequeño inciso, quiero opinar lo que para mí significa informar; debido al asedio al que se está dando en este Estado de Derecho a cualquier movimiento social con iniciativas propias o colectivas para arreglar sus problemas, o los de su barrio, pueblo, ciudad, país y así llegando hasta lo que muchos entendemos como SOCIEDAD. Más allá de fronteras, naciones, Estados o lo que pretenden llamar Aldea Global, manipulando, cómo no, el sano concepto que todo el mundo tiene de lo que es la convivencia en una aldea y tan alejado de lo que nos dan a cambio: paro, hambre, guerras, marginación, nacionalismos, desigualdad...

Lo que desde nuestra situación queremos es denunciar el trato (des) informativo que se le está dando a tod@s l@s que nos oponemos a este mísero sistema neoliberalista o capitalista, (da igual como se le quiera llamar; lo que nos duele no es el nombre, sino la injusticia que constantemente vierte sobre millones de personas); es una manera subjetiva, partidista, interesada y oportunista de (des) informar a las personas que piensan que todos los periodicos y periodistas hacen un trabajo digno y objetivo, cuando lo único que se está haciendo es ser correa trasmisora de los intereses de Estado, que ve hoy una oportunidad seria, por la conmoción social que en la calle hay con el tema del terrorismo de ETA para abrir el abanico y criminalizar a:

- Colectivos de apoyo a pres@s, ya que dentro de las cárceles (mazmorras del estado) se les siguen tratando como animales, y no por lo que dicen de su peligrosidad, sino según el grado de sumisión que tengan: "cuanto más obediente seas menos animal eres", y como tal empiezan a tratarte como persona; ahora, el que no obedezca a las vejatorias y denigrantes órdenes de los carceleros es "considerado en rebeldía" y se le empieza a tratar como a un interno peligroso, a los cuales se les aplica el régimen F.I.E.S. (aislamiento y tortura, véase el artículo AMNISTÍA PARA EL 2000). Estos colectivos escriben cartas de apoyo a los presos en peores condiciones (F.I.E.S., enfermos, torturad@s) mandándoles tras estas letras fraternales y desinteresadas todo el cariño humano que a través de la dispersión y de cómo se las gasta instituciones penitenciarias, se les está negando en ese cruel castigo que supone estar privado de libertad. Apoyo económico para sus gastos mínimos: ropa, fotografías de cómo está aquí fuera el mundo, asesoría jurídica o lo que es más importante, hacerles ver que siguen siendo personas.

- Colectivos okupas; a los cuales al igual que los anteriores, se les da la denominación de marginales , cuando ni mucho menos se mantienen al margen de lo que pasa o pase en la sociedad, sino que lucha y trabaja por unos principios de auténtica solidaridad local o internacional. Negándose por principio a entrar en el tremendo negocio de la especulación del valor de un terreno, y en sí de la tierra; practicando en 1ª persona esta actitud de negativa a la propiedad privada, okupando espacios vacíos, naves industriales abandonadas, casas viejas o incluso bloques enteros de viviendas vacías o abandonadas, ya sea por antiguedad o por cualquier otra situación propicia.

Las casas okupadas son sitios donde muchos deciden vivir por cuestiones diversas, ideológicas, económicas y lo principal en común: el saber y querer vivir en igualdad, respeto y sin ser propietario de un espacio en la tierra, sino tomando por iniciativa propia ese derecho mínimo para poder vivir, sin tener que estar subyugado o explotado por hipotecas o por los terroristas inmobiliarios. El sentimiento individual se deja de lado para acariciar el sentimiento colectivo (mejor conocido como utópico), tan lleno de valor humano y tan despreciado por los despreciables.

Poco a poco pretenderán criminalizar a otros colectivos de barrio o populares, o cualquier otro tipo de organizaciones que trabajan y pretenden el cambio social basado en la justicia social y la igualdad, pasando por el antimilitarismo, el justo trato a la naturaleza, la abolición de la propiedad privada, el justo reparto de los bienes naturales o materiales para el desarrollo de las personas y no de las economías.

Quisiera acabar haciendo un recordatorio a l@s periodistas que en su día lucharon (recibiendo todo tipo de hostias, ya sean físicas o calumniadoras) y trabajaron por un cambio social, y que se creen que llevan 25 años de libertad. Pero ¿Libertad para qué? ¿Para convertirse ahora ellos en los primeros destructores de iniciativas sociales que siguen pretendiendo el cambio social? ¿Tan barata habéis vendido vuestra costosa lucha, para comprar esta inexistente derrota?

Esta reflexión se la quiero trasladar a es@s periodistas que siguen teniendo aliento para pensar en una sociedad para tod@s, para que hagan un verdadero trabajo de información y consulten no sólo las fuentes de siempre ya se llame EFE, JOTA, KA o ELE; sino que aunque les lleve más trabajo, vayan a la montaña, porque aunque se diga, la montaña nunca irá hacia nadie. Lo natural es independiente.

Montaje mediático-policial

La semana pasada tuvimos noticia de la detención de nuestr@s amig@s, Eduardo García Macías y Estefanía Maurete Díaz, acusad@s de los envíos de siete paquetes bombas a diferentes diarios y colectivos. Esa misma semana también casas particulares de inocentes fueron registradas injustificadamente. Estefanía ha sido puesta en libertad sin cargos mientras que Eduardo está en la cárcel teniendo que hacer frente a gravísimas acusaciones. Sus amig@s queremos denunciar la campaña de intoxicación informativa en la que se enmarca este nuevo acto de represión y criminalización.

- A nivel mediático en ningún momento se ha respetado la presunción de inocencia ante los delitos que se les imputan, vinculándolos desde el primer momento con movimientos armados con los que no guardan relación alguna.
- Se han llenado páginas de informaciones falsas:

Ni Eduardo ni Estefanía han estado jamás en la cárcel por otro motivo que no fuese el de visitar pres@s.

No existe vinculación alguna entre ellos ni con ningún grupo armado, por lo que difícilmente podrían constituir una célula terrorista perfectamente organizada como se ha venido afirmando en los medios.

Por otra parte, el curioso organigrama difundido por la policía que intentaba explicar la planificación de estos atentados (situando como cerebros de la operación a ciertos presos F.I.E.S. que dirigína las acciones através del correo) resulta absurdo, ya que esos presos están en constante vigilancia y con el correo intervenido.

-Encontramos lamentable que los medios encargados de difundir la noticia no hayan contrastado diferentes informaciones (salidas directamente del gabinete de prensa de la policía) que avalen la autenticidad de las acusaciones y tener que ser sus amig@s quienes salgamos al paso en defensa de su inocencia. Hecho escandaloso en cualquier sociedad que se reclame democrática.

-Su único delito ha sido mostrar su solidaridad (junto a asociaciones como Amnistía Internacional, Asociación contra la tortura...) para con las personas presas, sacando a la luz la violación de los derechos humanos en los centros penitenciarios y denunciando la precaria situación de l@s reclus@s.

Cada día que pasa la hipótesis de un montaje, en el que Eduardo es el cabeza de turco, cobra más fuerza. Montaje que pretende criminalizar y acabar con todos los movimientos sociales, aprovechando la crispación social generada ante los atentados de ETA.

No podemos permanecer impasibles ante la grave injusticia realizada con estas dos personas.

Asamblea de amig@s de Eduardo y Estefanía

Anarcosindicalismo, un programa

S.P. del Comité nacional

Viene de la página 5

formación continua, transfiriendo 100.000 millones de pesetas por año durante su vigencia. La firma de otros acuerdos en materia de pensiones, también va a suponer una fuente de ingresos nada despreciable, además de consolidar el modelo de negociación social mediante monopolios sindicales.

Si la anterior reforma laboral supuso abaratar los despidos y hacer más precarios aún los contratos laborales, ésta va encaminada a "flexibilizar" el resto de condiciones laborales, que seguirá teniendo impacto en los accidentes laborales pero sobre todo hará aún más difícil la reivindicación, la defensa y la negociación. En cuanto a las pensiones, las empresas y el Gobierno siguen empeñándose en privatizarlas, en prolongar la edad de jubilación y en reducir las cuotas empresariales a la Seguridad Social.

Ante todo ésto, el anarcosindicalismo piensa que únicamente a través de una organización libertaria y estable es posible generar conciencia de clase. Esta organización está en condiciones y debe desarrollar una cultura propia del mundo del trabajo que responda a unos valores y a una ética libertaria.

La conciencia revolucionaria es inseparable de la conciencia de la propia dignidad. La CNT en su propaganda, a menudo llama a la dignidad de cada trabajador y trabajadora, para despertar esa conciencia ya que su carencia acarrea la más absoluta indefensión y la pérdida de aquellas conquistas que tuvieron que ser arrancadas con mucho esfuerzo, como el que realizaron las compañeras de Cotton o los compañeros de Chicago.

Quien, en virtud de su conciencia, al desear enfrentarse con dignidad, accede a la militancia, conoce su responsabilidad y tiene el convencimiento de que sus planteamientos nos son especulativos, ni transitorios, sino que están conscientemente dirigidos a una finalidad, a pesar de que resulte lejana.

El gran reto del/a cenetista es hacer ver a otro trabajador que el orden social actual no es deseable, ni inevitable y que su Organización ha sido, es y puede ser un instrumento útil en la lucha contra el Capital y el Estado. Pero habrá de ser mostrado con hechos, más que con teoría, pues el concepto que se tiene de una organización sindical está tan tergiversado por los ardides de aquellos que dicen representar y defender los intereses de la clase trabajadora (cuando sólo defienden los suyos) y que todo sería peor si ellos no anduvieran por ahí, de despacho en despacho y de restaurante en restaurante, negociando, que ya muy pocos se creen que la CNT es muy diferente a lo que nos tienen acostumbrados. El reto de autoformarse constantemente, de demostrar constantemente, que implica tanto esfuerzo y dedicación durante la jornada laboral y tras ella, implica también, reflexión para orientar la práctica de la vida organizativa de la forma más eficaz posible.

En las actuales circunstancias, las nuevas tecnologías y el consumo están creando tendencias. La nuevas tecnologías, como fueron las máquinas en el pasado, amenazan la forma en que el trabajador obtenía lo preciso para vivir: el trabajo asalariado sujeto a unas reglas resultado de la confrontación. Mientras que el consumismo impulsa a obtener lo superfluo, la desregulación de las relaciones laborales arruina la posibilidad de obtención no de lo superfluo, sino de lo necesario.

No obstante, las nuevas tecnologías, también están reportando ventajas, como mínimo en la vida organizativa, al hacer más livianas las tareas y poder multiplicar los resultados de la dedicación de los compañeros y compañeras.

La CNT siempre estuvo a la cabeza en la racionalización del esfuerzo individual y colectivo: Dotarse de los medios necesarios y formarse en su utilización es esencial para reducir el tiempo a dedicado a las obligaciones laborales o militantes y disponer más tiempo para el resto de nuestro desarrollo. Siendo importante en el día a día, no es menos importante la organización ágil en la preparación de un futuro autogestionado.

No nos olvidemos de que la autogestión sólo puede lograrse con la participación amplia y que los hechos individuales, aunque loables, no son el camino y por ello, la articulación y la organización de las fuerzas son esenciales para pasar de la defensiva a la ofensiva de dar una alternativa creíble a las constantes agresiones que se están sufriendo.

Esta herramienta que tenemos entre manos tiene que estar bien engrasada porque la desertización de la vida de la clase trabajadora, al principio del siglo XXI, viene de la mano de una vieja aspiración del capitalismo: que el humano no sea necesario como trabajador, sino como consumidor. Y ese insaciable apetito del Capital nos lleva a una sociedad insostenible en el que el Estado sólo existe como brazo represivo del mismo. Cada día más y más personas volverán la vista y si, andamos ágiles, puede que encuentren lo que estaban necesitando: Una alternativa experimentada y a punto, la capacidad de los trabajadores y trabajadoras organizados responsablemente que sienten que la suya es una causa justa.

Represión sindical contra Miguel García

Doble ataque: se ataca al trabajador y a la CNT

La CNT lucha contra el caciquismo de la empresa Paradores Nacionales

En febrero de 2000 Miguel García fue despedido del Parador de Turismo de Granada, hotel de la red de paradores del Estado en el que estuvo trabajando durante 21 años.

Paradores le acusó de delealtad por haber suscrito una carta como trabajador del Parador y militante de la CNT en solidaridad con un traajador despedido de una empresa de Granada.

La empresa esgrimió sentirse incomodada por la Federación de Empresarios de la ciudad, la cual se quejaba de que un trabajador "pidiera cuentas" y se involucrara en los intereses patronales de uno de sus socios.

Mucho antes al despido de Miguel el enfrentamiento con la Dirección del Parador era manifiesto: rechazo a la contratación de trabajadores a través de ETTs, sucesivas denuncias por incumplimiento de la jornada anual y reclasificación de categorías profesionales. Ante esto, la negativa de la empresa a reconocer a la sección sindical de CNT en el Parador de Granada.

El despido desencadenó una paulatina lucha en el ámbito de Granada y en derredor de varios paradores. Concentraciones, manifestaciones ciudadanas, primera huelga de hambre de Miguel durante 18 días en las puertas del Parador y múltiples muestras de solidaridad.

La dirección de Paradores sufrió un zarandeo de las acciones sindicales que fueron desarrollándose y se vio abocada a abrir una negociación con la CNT para saldar el conflicto laboral. Reiteradas ofertas económicas al trabajador fueron rechazadas y se apostó por continuar la lucha y confiar en el desenlace del juicio que se vería finalmente en Magistratura.

En mayo de 2000 la Sala de lo Social de Granada declaraba Nulo el despido del compañero y expresaba que se había producido una clara vulneración empresarial del derecho a la libertad sindical.

Durante nueve meses, y por medio de una triquiñuela legal, la empresa ha impedido a Miguel reincorporarse a su centro de trabajo, pagándole el jornal como si estuviera en activo y sin ningún tipo de escrúpulo público por derrochar este salario pasivo. Así han sido las cosas hasta que en el TSJA se ha visto el recurso interpuesto por Paradores.

El reciente fallo del ponente del Tribunal, magistrado de conocida trayectoria conservadora y reaccionaria, ha sido declarar improcedente el despido. La inmediata y temida consecuecia de la sentencia no se ha hecho esperar. En este país, donde se presume de derechos democráticos, se consiente el pisoteo de este caso laboral, donde tras sendas sentencias jurídicas quedó claro que nunca hubo razones para el despido del trabajador.

A través de una mezquina y antiobrera Ley se arropa a las empresas y en supuestos como este son los empresarios quienes finalmente deciden si readmiten al trabajador o lo liquidan económicamente. Y efectivamente así ha sido y desde el 11 de enero Miguel está despedido.

La dirección de Paradores en su conjunto, no podrá sacar moralmente pecho, sería un bochorno continuar esgrimiendo la desfachatez de los hechos que imputaban a Miguel, pero es manifiesto que que han amañado una victoria que los tiene buceando en su dulce mierda.

La secretaria General de la CNT solicitó una entrevista con la Presidenta de Paradores para analizar responsablemente la dolorosa situación del trabajador. Entrevista denegada. A continuación también el Comité Intercentros de Paradores solicita también una entrevista para expresar su inquietud sobre el tema. Entrevista denegada. Todo hace pensar que Paradores ha finiquitado el caso.

Ciertamente que el conflicto puede resultar casi irreversible. Jurídicamente ya se ha recurrido ante el Tribunal Supremo y se andará hasta llegar al Tribunal Constitucional si se requiere. Pero en el ámbito sindical no hemos dicho tampoco la última palabra. Un despido obrero tan traumático como el que acontece no puede quedar silenciado, arrancado de cuajo o en la total impunidad, y el por ello que estamos ultimando diferentes acciones sindicales.

CNT-AIT
Federación Local de Madrid
Pza de Tirso de Molina 5-2º izda
28012 Madrid
Tfno:913690838
FAX: 914200856
http://www.cnt.es

Más basura de los medios

En la madrugada del 20 al 21 de febrero de 2001, una compañera del Sindicato de Oficios Varios de la CNT de Madrid, se puso en contacto con el programa "HABLAR POR HABLAR" de la Cadena SER, para contar en antena el problema del compañero Miguel García, en huelga de hambre por su despido del Parador Nacional de Granada. Después de pasar un filtro en que le preguntaron a que sindicato pertenecía, dónde se encontraba el compañero, etc., le dijeron que esperase una llamada de la emisora para intervenir en el programa.

La compañera pasó en vela desde las 1.30 hasta las 4.20 de la mañana escuchando las llamadas de mucha gente que intervenía para contar sus aberraciones sexuales (probablemente inventadas). Viendo que se acababa el programa, llamó nuevamente, indignada por la espera, y le dijeron que faltaban 10 minutos para terminar y entrarían 3 llamadas, entre ellas la suya, pero el programa finalizó sin que la comunicación se produjese.

La compañera hizo una nueva llamada y la persona que le atendió, la misma voz de veces anteriores, dijo que lo sentía, que el programa había terminado y no quedaba nadie allí.

Entendemos que el comportamiento de la SER es un desprecio hacia un compañero en lucha por defender sus derechos, además de un nuevo sabotaje a nuestra organización por parte de los medios de comunicación. Pedimos vuestra solidaridad. Llamad a ese programa inventando alguna historia truculenta (al parecer son las únicas que interesan a esa gente) y cuando salgáis al aire decir que sois de la CNT y que llamáis para denunciar lo que está ocurriendo con Miguel García. El teléfono es 93-412.51.61 y vuestras llamadas debéis hacerlas entre las 1.15 y las 1.30 de la mañana.

Salud y libertad sindical.

Agencia Confederal. Madrid

Me solidaricé con un obrero y me echaron

Miguel García, de 44 años exige su reincorporación como conserje al Parador de Granada

Lleva 4 días viviendo en una furgoneta prestada, a 400 km de su mujer y su hijo, y sin tomar más que agua con azúcar y sal. La camioneta que ahora le sirve de cobijo, rodeada de pancartas con lemas como "Readmisión ya", está aparcada junto a la Plaza de Oriente, a pocos metros de la destinataria de los mensajes: la compañía de Paradores Nacionales. Miguel García, ex-conserje del Parador de Granada, lleva "bien" el frío y el ayuno y, aunque la humedad le "come el coco", está dispuesto a no moverse de allí "hasta que la empresa reaccione".

Miguel perdió su empleo en febrero de 2000, acusado de deslealtad a la empresa. "Habían despedido a un trabajador de un restaurante de Granada, y la CNT organizó una campaña de solidaridad" explica Miguel. Miguel envió al propietario del restaurante una carta en la que pedía la readmisión del despedido y le advertía que tal vez dejase de recomendar su local a los clientes del Parador. "Además de firmarla con mi nombre y como militante de la CNT, especifiqué que era un trabajador del Parador de Granada. A la Federación de Empresarios no le sentó nada bien que un asalariado se involucrara en los intereses patronales de uno de sus socios, y Paradores consideró que mi comportamiento había sido desleal hacia ellos. Me solidaricé con un trabajador y me echaron".

Despido Nulo. Tres meses después del despido, un tribunal daba la razón a Miguel y declaraba nulo el despido. La empresa recurrió al TSJA y su dictamen "despido improcedente" no le era tan favorable: "Esto daba libertad al empresario para escoger entre reincorporarme al trabajo o echarme y darme una idemnización. Y la compañía no se lo pensó dos veces, porque yo había tenido roces anteriormente con ellos, al denunciar el exceso de jornada laboral y las contrataciones por Empresas de Trabajo Temporal".

Los cerca de 5 millones que recibirá como idemnización (trabajó en Paradores durante 21 años) son, a juicio de Miguel "pan para hoy y hambre para mañana". "Mi familia me dice que lo deje ya, que haga borrón y cuenta nueva. Yo todavía valgo para varear aceitunas, pero quiero volver a mi antiguo trabajo", afirma "ya sé que lo tengo más negro que tiznado, pero quiero que se haga justicia".

Trabajo sí, servidumbre no

Estimado conciudadano, estimada conciudadana:

El pasado año, la empresa Paradores despidió al trabajador Miguel García en represión por un acto de solidaridad sindical con otro trabajador de la Hostelería en reivindicación de su readmisión. Miguel se jugó la salud en una huelga que duró 20 días durante la cual el director del Parador de San Francisco, Juan Gianello, no sólo no se avino a negociar, sino que trató de impedir por todos los medios la posibilidad de readmisión de Miguel. A ello quedó obligada la empresa, tras ser declarado Nulo el despido en un juicio conocido por todos los granadinos. En dicho juicio se personó el fiscal, que comparece si y solo si interpreta que hay lesión de los derechos fundamentales. A pesar de la sentencia judicial, la empresa se negó a readmitir a Miguel, incurriendo con ello en delito. Como prueba de que la justicia beneficia siempre al poderoso, ésta misma empresa que en este momento está delinquiendo, presenta un recurso al TSJA que declara improcedente el despido y deja a la empresa la elección de readmitir o no al trabajador. Esto se hace ahora en frío, aprovechando que la opinión pública ya se había olvidado de la anterior sentencia y que la CNT había dado por finalizada su campaña de boicot a esta prepotente empresa. Miguel no se lo ha pensado dos veces y ha ido a una nueva huelga de hambre. El trabajador se encuentra en Madrid, pasando por tal calvario en el interior de una furgoneta en un lugar cercano a la sede central de la empresa. Miguel está luchando por un derecho, que es el tuyo trabajador, has de saber que si la empresa se sale con la suya, sentará un peligroso precedente para la represión de toda actividad sindical. Tienes el deber cívico de defender las liberatdes democráticas que garantiza la constitución española. Ni un atropello más. Todos y todas a la calle a pedir la readmisión de Miguel García, por él, por tí, por todos.

Libertad sindical
Derechos ciudadanos para tod@s
Readmisión de Miguel García

Fin de la huelga de hambre de Miguel García, despedido improcedentemente

El día 22 de febrero Miguel García dejó la huelga de hambre de 20 días por el agravamiento de su estado de salud, aunque él estaba animado a proseguir. A pesar de las reuniones mantenidas por el sindicato con los directivos de Paradores, la postura de la empresa sigue siendo la misma y no considera la readmisión. Se dieron todos los argumentos posibles y se anunció que continuarán las acciones solidarias con él, así como las acciones judiciales, llegando, si es preciso, al constitucional.

La empresa no niega, pero tampoco reconoce, que en abril de 2000 se llegó a un acuerdo en el sentido de variar la sanción, ya que cambiaron al presidente con el que se llegó al acuerdo y el Director de Recursos Humanos es opuesto a la readmisión. Ha quedado claro que la empresa no ha cumplido su palabra, mientras que la CNT sí. Así como que la empresa no da ninguna salida que permita el desbloqueo.

Es necesario que, especialmente desde el extranjero, se realicen acciones que trasciendan a la empresa.

Se necesita que mandéis frases con el siguiente texto:

Readmisión de Miguel García, trabajador de Paradores de Turismo de España, despedido improcedentemente.

Dirigidos a:
Ana Isabel Mariño Ortega
Presidenta Ejecutiva de Paradores Nacionales de España s.a.
Fax 915 166 660
y al:
Juan Costa Clement
Secretario de Estado de Turismo
Fax 914 572 103
Más información:
Directorio de Paradores Nacionales, s.a.

El suceso se produjo en la Hostería de Alcalá, adscrita a la red de Paradores, donde trabajaba Miguel García

Miguel García, que desde el día 6 permanece en una furgoneta aparcada justo enfrente de la sede de Paradores Nacionales, en la Plaza de Oriente de Madrid, manifestó ayer su agradecimiento por la respuesta de sus compañeros.

"La verdad es que me siento muy arropado no sólo por el sindicato, sino por mucha gente que me está dando muestras de apoyo". Miguel García desconoce qué día acabará su huelga, aunque sí sabe cual será el motivo: que la presidenta de la red le explique por qué no es readmitido en su puesto de trabajo.

Diario 16

El crimen de los accidentes laborales

Ellos se llevan la pasta y nosotros los muertos

Es aberrante que mueran diariamente dos trabajadores por accidentes: paletas que caen de andamios por el cansancio, peones de almacen aplastados por alguna caja con sobrecarga, transportistas muertos en carretera por las prisas, etc. Es inadmisible que esto se considere un mal necesario con tal de que continue el buen curso de la economia e inconcedible que se nos diga que es por una falta de atención nuestra, cuando hoy, tal y como está el trabajo, se nos exigen unos ritmos de producción en base al tanto por pieza, por kilómetro, por metro cuadrado, por mesa, por los trabajos a destajos, los presupuestos revienta-precios para ser más competitivos, etc. Están deshumanizando y degradando la situación laboral.

Y ahora viene el Euro, todos a correr para blanquear el dinero negro de los que nos explotan, ahora todo son prisas, malas leches, trabajos mal hechos, materiales baratos, chapuzas, y los inevitables accidentes laborales por falta de medidas de seguridad o por la desmotivación y la desgana que nos produce la porquería de contrato que nos ha hecho la E.T.T., por la inseguridad de "¿dónde trabajaré mañana?", o sencillamente porque no nos sentimos a gusto con lo que hacemos y no hacemos y no encontramos nada más para trabajar.

Los accidentes laborales son consecuencia de la Precariedad Laboral, y la precariedad fomenta la Miseria Social, porque cuando no podemos acceder a un trabajo estable, por el motivo que sea, tenemos que aceptar cualquier cosa para ir tirando. Los accidentes, el paro, y la ecología, un derecho por el que luchar. Por eso hoy, desde la CNT proponemos:

El cierre de las empresas de trabajo temporal

Abolición de horas extras y destajos

Reducción de la jornada a 30 horas semanales sin reducción salarial

Jubilación a los 55 años sin pérdida de prestaciones

FEDERACIÓN LOCAL DE BARCELONA

A toda la Confederación y al pueblo en general

Desde el día 19 de febrero, más de un centenar de trabajadores inmigrantes se encuentran ENCERRADOS en el claustro de la Universidad de Almería.

Esta acción era conocida y asumida de forma activa por CNT.

Las reivindicaciones son:

1º Regularización para todos los inmigrantes que se encuentran dentro de España.

2º Plenos derechos como el de manifestación, asociación, sindicación, huelga... a todo trabajador/a por el simple hecho de serlo.

3º Cumplimiento de los acuerdos del 12 de Febrero y especialmente en lo concerniente a política de vivienda y alojamiento. E investigación de los organizadores de los destrozos y agresiones durante los primeros días de Febrero del 2000.

Grupos numerosos de inmigrantes "ilegales" se encuentran refugiados en cortijos, hacinados, con miedo a salir a la calle y pasando hambre física real. CNT ha contribuido en la compra de comida para algunos de estos grupos.

Actualmente es URGENTE resolver el tema de comida, etc. de los encerrados, encierro que apoya totalmente CNT y del que participa.

Pedimos vuestra colaboración económica como apoyo a esta reivindicación.

Cuenta a ingresar: BBVA

ENTIDAD	OFICINA	DC	CUENTA
0182	3384	17	0208156365

A nombre de CNT con el lema **Encierro**.

Despido en Córdoba

Denunciamos la situación de desprotección y acoso que sufren en general los trabajadores de FAISEM (Fundación Andaluza para la Integración Social del Enfermo Mental) y en particular aquellos que militan en algún sindicato, como es el caso de los trabajadores militantes de CNT en esta empresa, por parte de la dirección de la misma, cuyo delegado provincial en Córdoba es Juan Antonio Muñiz Mora (vecino de Cabra).

Esta fundación forma parte de la "reforma psiquiátrica" que se está llevando a cabo en la Comunidad Andaluza, y que desde sus inicios nace ya privatizada. Todo un complejo organigrama de fundación, sociedades anónimas y limitadas, que esconden lo que anteriormente era competencia directa de las instituciones públicas y que hoy aparecen como centros de trabajo en solitario. Pero, por encima de todo, están las instituciones públicas, las subvenciones europeas y los altos cargos del PSOE y de la Junta de Andalucía.

La idea de privatizar de esta forma sólo tiene la lógica de controlar a los trabajadores con contratos de trabajo más baratos, con amenazas de despido, contratación arbitraria del amigo o familiar de turno y la segregación de un conjunto de trabajadores en pequeños centros sin conexión aparente, aunque las nóminas las firme la misma persona y vengan todas de Sevilla.

Por otro lado, queremos aprovechar esta ocasión para mostrar nuestro más sentido apoyo a los trabajadores de PROMI, actualmente en lucha por conseguir que se les abonen las nóminas que son suyas y que hasta la fecha suman cinco, gracias a los "maravillosos" gestores de la asociación.

Hay que decir que la actuación de FAISEM resulta muy parecida, si no idéntica, a la de PROMI quizá; sea debido a su afinidad familiar, ya que Juan A. Muñiz es yerno de Juan Marín, jefazo de PROMI, la hija de este está muy cerca de la dirección de FAISEM en Sevilla, el primo de Juan A. Muñiz es encargado de la residencia de Córdoba capital, y así podríamos seguir hasta completar todo un árbol genealógico. Y es que esto, más que una empresa o asociación de asistencia y reinserción de enfermos mentales, parece un "cortijo robao" como diríamos aquí.

Aun más sangrante es la situación de los enfermos que trabajan en estas empresas donde no se les respetan sus más elementales derechos como trabajadores, pagándoles el salario mínimo cuando deben cobrar el salario convenio según la legislación vigente para este tipo de empresas. Eso sí, la empresa recibe todas las subvenciones, descuentos sociales y favores institucionales por emplear a discapacitados.

De Juan Antonio Muñiz Mora, delegado de FAISEM en la provincia de Córdoba, decir que incumple sistemáticamente los acuerdos y palabras con sus trabajadores, que aplica una falta de respeto y consideración tanto a empleados como al propio convenio de FAISEM, negando derechos como los días de asuntos propios, impago de kilometraje cuando se utilizan vehículos propios, horas extras en las guardias, no reconocer la categoría en los trabajos, etc.

Sin duda alguna los personajes que FAISEM coloca en la dirección de sus delegaciones provinciales, son verdaderos vividores manipuladores que solo buscan la explotación de los profesionales y enfermos para demostrar así su "buena" gestión y justificar su grandioso sueldo.

Nada de esto es casual, no es un caso aislado, ocurre en todo este tipo de empresas y asociaciones. Es la lógica directa que lleva consigo la privatización de servicios eminentemente sociales.

Estas situaciones nunca se podrían dar sin fueran gestionadas directamente por la institución pública.

Creemos en las reformas sociales que integran a los marginados de nuestra sociedad, pero no creemos en las privatizaciones. Las necesidades sociales de nuestra sociedad no las hemos de pagar los trabajadores con nuestros derechos minusvalorados de esta forma.

Nos gustaría recordarles a las instituciones andaluzas y sus politiquillos que ellos son los responsables últimos de todas estas situaciones, convirtiéndose en cómplices por la falta de control y la desidia que sistemáticamente aplican, dejando en manos de esta amalgama de expoliadores algo tan importante y vital para la sociedad como son los servicios socio-asistenciales.

Y a los egabrenses informarles de que, en poco tiempo, FAISEM abrirá una nueva residencia de enfermos mentales en Cabra y que podrán ver de cerca cómo se selecciona al personal y cómo se manipula a toda una plantilla de trabajadores.

AGENCIA CONFEDERAL CÓRDOBA

Llamamiento de solidaridad

Despedido de FAISEM

Queremos comunicaros la situación de despido que ha sufrido un compañero de Córdoba que trabajaba para FAISEM. Ya anteriormente hubo conflicto con esta fundación en Málaga, donde Brígida Lorca estuvo en huelga de hambre bastante tiempo.

Igualmente en Córdoba han sido despedidos/as Mª Dolores Pineda y Alberto, así como otros/as tantos/as abocados/as a dejar la empresa bajo diversas presiones por ésta.

Rafael Márquez Afán fue despedido el pasado 29 de Enero aludiendo a diversas "faltas leves", que en su conjunto son estimadas por la empresa como falta muy grave.

Esta fundación tiene empresas "sociales" y delegaciones en todas las provincias de Andalucía. A continuación, os mandamos un listado de las mismas. Podéis también dar caña en vuestra zona, en el entorno de los equipos de salud mental, asociaciones de enfermos mentales y centros base de minusválidos.

LISTADO DE EMPRESAS DE LA FUNDACIÓN:

IDEA, S.A. y FAISEM
Avda. de las Ciencias, 25,
Edif.. Entreparques, bl. 5 local
41020 Sevilla
Tel.: 955 007 500
Fax: 955 007 525

PROAZIMUT, S.L.
Cortijo del Cuarto, nave
41014 Sevilla

GESSER, S.L.
C/ Alaja, s/n, bajo
14406 Jerez (Cádiz)

ADEMANDA, S.L.
Paseo de la Estación, s/n, bajo
23001 Jaén

AJARDINAMIENTOS NEVADA, S.L.
Carretera de la Zubia, s/n,
bajo (Cortijo la Matanza)
18008 Granada

MULTISER DEL MEDITERRÁNEO, S.L.
Plaza Hospital Civil, s/n, bajo
29009 Málaga

AZAHARA SUR, S.L.
Pol. Ind. de los Pedroches,
nave 83
14014 Córdoba

FAISEM Córdoba
Virgen del Perpetuo Socorro,
14-16
14004 Córdoba
Tel.: 957.76.14.92
Fax: 957.76.12.83

PROILABAL, S.L.

Una lección para la estrategia

Texcasesa y la autogestión

Querría utilizar este espacio para hacer público ante el colectivo un caso real relacionado con el sindicalismo libertario y su práctica ocurrido en Barcelona en los años 80.

Soy testigo indirecto, fue mi padre uno de los trabajadores afectados, y quisiera utilizar su memoria para relatar lo siguiente.

Quisiera que lo que voy a exponer sirviera para denunciar lo ocurrido, para evitar que volviera a suceder y, cómo no, para que los afectados se movilicen.

Disculpad si me extiendo en demasía con lo sucedido:

Durante los primeros años 80 en Barcelona la mayoría de las empresas textiles quedaron en crisis. El sindicato más activo, con capacidad de lucha y de respuesta a la patronal era, sin duda, la CNT. Supieron perfectamente defender la causa de los trabajadores haciéndose con la situación de un gran número de empresas (Vidal Serra, IFITESA, Can Ribó, Malagrida, etc...). Se organizaron y una a una fueron adquiriendo las máquinas y terrenos de esas fábricas que debido a las deudas eran expuestas a subasta pública. Con gran capacidad de movilización, la CNT del sector textil de Barcelona se presentaba en los lugares de subasta, expulsando a los sin vergüenzas de los subasteros profesionales (los Rayuelas y compañía) y con el apoyo económico de los trabajadores (los fondos de garantía social) se apropiaban de lo que les pertenecía por la cantidad inicial de la subasta. Con los meses, consiguieron un gran patrimonio, pero también supieron organizarse empezando a trabajar y producir bajo la filosofía que siempre habían seguido, la autogestión. Todas las fábricas empezaron a pertenecer a la nueva empresa creada: TEXCASESA (a los efectos legales como cualquier otra con apoderado al frente, gerente, etc... Esta fue una decisión tomada para que su producción pudiera tener salida en el sistema de comercio actual).

Se demostraba que sólo con los trabajadores, sin patrimonios, se podía tirar adelante. Todas las decisiones se tomaban bajo el sistema asambleario. Los trabajadores se implicaban y esforzaban (muchas horas de trabajo y asambleas inacabables).

También seguían el lema "a igual trabajo, igual salario" por lo que todos percibían la misma cantidad independientemente del oficio ejercido. En las asambleas decidieron que sería mediante el sindicato como podrían acceder a TEXCASESA otros libertarios para poder vivir la utopía y extenderla a la sociedad, sirviendo la empresa de ejemplo para el pueblo.

Hasta aquí la cosa va viento en popa a toda vela, pero a pesar del sistema asambleario pronto aparecieron líderes y sobre todo uno (Salvador Fernández Pernia) que fue adquiriendo importancia hasta el punto de que en las asambleas las decisiones eran prácticamente dictadas por él. Lastimosamente se creó un culto al lider y éste acabó siendo, poco después, más que el director general de la empresa. El colectivo de trabajadores era amplio (en plantilla más de 300) y por lo visto la producción no podía mantenerlos a todos. Esto lo digo porque empezaron las purgas al viejo estilo stalinista pues todo el que no pensaba como el gurú era marginado y perseguido hasta que se aburría la víctima y se marchaba. Bajo sucesivas purgas se fue reajustando la plantilla hasta la centena.

TEXCASESA se ubicaba en la antigua Vidal Serra del Poble Nou. El resto de las fábricas las fueron vendiendo (negocio inmobiliario, muchos millones de pesetas por la venta de los terrenos de las antes empresas).

Pasaron los años, la producción iba en aumento al igual que sus clientes. Facturaban, cotizaban en bolsa pero las condiciones laborales eran lamentables (12h. Incluidos muchos festivos y un salario muy justito). Cómo no, todo el que disentía era perseguido. La circunstancias en la calle eran difíciles, paro (o lo tomas o lo dejas compañero, decían).

El sindicato CNT Textil, con el que en inicios colaboraban en los gastos de sus locales, se fue abandonando hasta desdecirse TEXCASESA de su pasado anarcosindicalista (para no ser mal vistos por sus selectos clientes decían).

Llegaban las olimpiadas y los terrenos de la antigua Vidal Serra debían ser expropiados según el plan urbanístico del ayuntamiento. Negociaciones con los grupos que debían construir los equipamientos urbanísticos (reuniones con las Koplovitz) y, cómo no, maletines con muchos millones para la dirección de la empresa. Por ello se trasladan a Llicán de Vall, a una de las fábricas del colectivo, en donde hoy todavía están en activo (Polig. Ind. Can Coll - C/ Industria, s/n-08185 Llica (BCN)).

Como se puede suponer, también dejaron de funcionar las asambleas y se cobraba por categorías como en cualquier empresa con patronal. La autogestión inicial y el sueño se habían esfumado. Ahora, el patrimonio alguien lo tenía. No puede desaparecer tanto dinero en tan poco tiempo. El que fue el gurú y lider (palabras antagónicas al sistema anarcosindicalista) abandona la empresa (no sé con cuántos maletines en sus manos).

TEXCASESA ya no quiere saber nada de la CNT pero tampoco de ningún otro sindicato. Como cualquier otra empresa debe tener un comité y celebrar elecciones sindicales si se presentan delegados para ello (esto es un derecho reconocido en el estatuto de los trabajadores que no se puede negar, independientemente de que se esté en contra de las mismas y de su ineficacia para el enfrentamiento con la patronal). El hecho es que TEXCASESA tiene un sindicato independiente mayoritario en el comité y persigue a todos los trabajadores que se presentan por otro sindicato. Hay que decir que el sindicato independiente es de paja y elegido a dedo por la dirección.

Últimamente han despedido mediante expediente de regulación de empleo (saben perfectamente simular situación de crisis de cara a las autoridades) a un numeroso grupo de gente (aquellos que molestaban, los que se presentaban por CCOO, etc...). El administrador es Eduardo Álvarez Cerezo. El apoderado y director de personal es José Gelabert Montaña. El director de producción es José Manuel Marco Berbegal.

Su comité de empresa está formado por : Manuela Vela Liria, Narciso Rubia Medina, Belén Martín Martín, Manuel Contrera Dios, Eladia Cetarro Sánchez, Adolfo Ruiz Hernández

Su e-mail: info@texcasesa.com.

Tienen también su web:
www.texcasesa.com

Muchos de los mencionados, en el pasado, eran la "vanguardia" del movimiento libertario del textil. Hoy no lo sé, valoradlo vosotros mismos.

No olvidar a Salvador Fernández Pernia que aunque ya desvinculado de la empresa es el auténtico creador de la bestia y posiblemente su director en la sombra.

Hasta aquí un testimonio de lo que pudo ser y lo que es, la abominable explotación del capitalismo hacia los trabajadores. Y lo que es peor, el que un día fue explotado ahora se erige en explotador. Qué lamentable. Hasta dónde pueden llegar las personas si se dejan corromper por el dinero y el poder!

Salud y que la fuerza nos acompañe.

DE INTERNET

Sindicalismo en Motril

Como sabéis la Sección Sindical de CNT en la empresa LIMDECO (Limpiezas de la Costa) de Motril (Granada) fue firmante del primer Convenio Colectivo junto a CCOO y UGT.

Esta Sección de CNT, presentó su borrador y tabla salarial para el II Convenio siendo recepcionada y reconocida por la Empresa como parte de la Comisión Negociadora de II Convenio. La sección de UGT planteó a la Empresa que la Sección Sindical de CNT no podía estar presente en la comisión negociadora de ete II Convenio porque no estaba legitimada para negociar. Vista esta situación el 20 de febrero de 2001 se produce la primera reunión de la Comisión para negociar este II Convenio.

Nada más iniciarse el primer punto de la reunión (partes signatarias y comisión negociadora), indicamos a las partes negociadoras (Empresa, UGT y CCOO) que queremos determinar la legitimidad para negociar de la S. S. de CNT, indicando:

1. Que esta Sección fue firmante del I Convenio.
2. Que el Convenio fue registrado y aceptado por la Empresa, UGT, CCOO y la autoridad laboral.
3. Y que; por tanto es miembro nato de la Comisión Negociadora para este II convenio.
4. Le preguntamos a la representación de UGT si ha habido algún cambio sustancial en la representación de los trabajadores que invalide la presencia de la Sección Sindical de CNT como parte negociadora.

Ante nuestra intervención la UGT nos dice que somos miembros por ahora pero que en su borrador de Convenio no aparecerá la CNT como parte de la Comisión Negociadora del mismo, animando a los demás presentes a continuar con la reunión.

En ese momento pedimos que se dirima y se recoja en acta, quién compone la Comisión Negociadora y si las presentes se reconocen como legitimadas para negociar.

El resultado de esto fue:

Empresa: Reconoce como parte negociadora a la Sección Sindical de CNT y no entiende la postura de UGT.

CCOO: Reconoce a la S. S.de CNT como parte negociadora.

UGT: Vistas las indicaciones hechas reconoció a la Sección Sindical de CNT como parte legítima y negociadora de este II Convenio.

Esto es lo que debe recogerse en la Acta de esta primera sesión de la Negociación del II Convenio Colectivo de LIMDECO.

AGENCIA CONFEDERAL DE MOTRIL

La lucha de los trabajadores de Sintel

Esto va principalmente para los madrileños (o en su defecto todas aquellas gentes de mal vivir que han escogido esta ciudad para intentar sobrevivir). Recordad dos cosas:

Primera: Los currelas de Sintel llevan varias semanas acampados en pleno centro financiero madrileno reivindicando sus pagas (les deben hasta 7 meses) y un plan de viabilidad de la empresa (en estos momentos hay previstos 1.200 despidos). Telefónica vendió Sintel al grupo financiero-cubanomafioso Mas Canosa. Este después de especular con la empresa se desentendió de sus trabajadores y Telefónica se lava las manos de toda responsabilidad. Tras esta introducción, recordar que cualquier visita por la zona donde se encuentran acampados (Cuzco) levantaría mucho el ánimo. Si podéis acercaros para mostrar un poco de solidaridad y subirles la moral, estaría bien. Por cierto, como hay un montón de tiendas hay que preguntar por "Ayala de Madrid" (el compi que se encuentra entre los acampados).

Segunda: Mucho más acuciante si cabe que la anterior, es la situación de Miguel García, compañero de "Paradores" despedido por mostrar su solidaridad con otros represaliados de la organización en Granada. Tras una sentencia favorable a nuestro compañero (Nulo radical) la empresa recurrió y empezó a mover todos los resortes y contactos (cenas incluidas con directiva judicial y el PP) para hacer posible que el recurso saliera "improcedente" (donde es la empresa la que tiene la potestad de incorporarle al trabajo o despedirle definitivamente e indemnizarle con la miseria prevista de antemano. Lógicamente se decidió por esta segunda opción. Resumiendo, desde el Lunes Miguel se encuentra en Huelga de Hambre frente a la sede de Paradores (Pza. Oriente esquina C/ Bailén) para protestar contra los directivos de Paradores (fascistas reconocidos) y su despido. Este tema es acuciante ya que contrariamente al caso anterior, CNT se encuentra sola. Una visita para hablar con él, así como la difusión del tema por todos los medios y canales posibles son fundamentales.

Recordad aquello de la solidaridad y el apoyo mútuo.
No podemos dejar solo a Miguel.

Miguel A. Fernández

A todas las secciones de la AIT
Minit Colors

Estimados compañeros:
El pasado 15 de febrero fue despedida nuestra delegada de prevención en la empresa MINIT COLORS, Amelia Rodríguez.
Desde la constitución de la sección sindical en la empresa de Madrid, las presiones y persecución contra las cabezas visibles de CNT, Ángela y Amelia (delegadas sindical y de prevención, respectivamente) han sido continuas. Finalmente han decidido despedir a Amelia.
Es urgente la readmisión de nuestra compañera. Por ello, solicitamos mandéis faxes de protesta pidiendo su readmisión, e-mails, pintadas y todas aquellas medidas de presión que se os ocurran (podéis encontrar las direcciones que el grupo multinacional tiene en vuestro país, mirando en la página de Internet: www.minit.com. Para obtener direcciones se necesita introducir el código postal, por lo que desde aquí solo podemos obtener las españolas.
Esperando vuestra solidaridad, recibid un fuerte abrazo anarcosindicalista.

¡¡¡Boicot activo contra el Grupo Minit hasta la readmisión de Amelia!!!

Sindicato de Artes Gráficas de Madrid

A todos los sindicatos

El S.O.V. de Málaga está manteniendo un conflicto con ONCE que pasamos a explicar brevemente:
Vicente Lobrera Moyano, discapacitado físico de 39 años lleva concentrado unos 20 días ante el edificio de la O.N.C.E. reclamando su puesto de trabajo que se le arrebata arbitrariamente y denunciando las prácticas manipuladoras de la U.G.T. Y Jose Manuel Villalba Bernal de 43 años, discapacitado físico en silla de ruedas, lleva concentrado unos 7 días recalmando el trabajo que la O.N.C.E. le ha negado por no responder al "perfil" del personal laboral que necesitan.
Ante esta situación la CNT de Málaga se ha puesto en marcha convocando concentraciones, ruedas de prensa sacando panfletos, haciendo pintadas y estudiando las posibilidades de tomar acciones legales contra O.N.C.E. y U.G.T. El conflicto está aislado, y ante el pasotismo y las mentiras del director administrativo de la O.N.C.E. en Málaga (Jose Manuel Cano) tiene que darse a conocer en la Central de O.N.C.E. y en otras delegaciones. Por eso cuantas concentraciones de apoyo, y reparto de panfletos se hagan en O.N.C.E., vendrán muy bien. Además de mandar cuanto antes faxes de protesta a: 952361600 y 952330056, con el texto que queráis. Para más información sobre el conflicto llamar a CNT de Málaga a partir de las 19:00h.
Salud y anarcosindicalismo.

Realidad laboral palentina actual
Accidentes laborales

En lo que llevamos de año 2000 (hasta el mes de diciembre) en Palencia han fallecido seis personas en accidente laboral, la mayoría de las cuales en las últimas fechas.
Sobre los accidentes laborales mucho se ha escrito ya en este vocero de la CNT-Palencia, pero es siempre necesario y es también nuestra obligación el denunciar constantemente los atropellos y las víctimas que realiza la actividad empresarial, ya que l@s muert@s en los centros de trabajo son fruto de otra clase de terrorismo, de un terrorismo que no recogen los "medios de comunicación", de un terrorismo que no condena el gobierno o la oposición, de un terrorismo que estamos permitiendo tod@s con nuestra actitud, de un terrorismo salvaje y cruel por ganar cada vez más dinero, de un terrorismo practicado contra la Clase Trabajadora en su conjunto, en fin, del **terrorismo** que practica la **patronal.**
A l@s empresari@s no les preocupa que un/a trabajador/a se mate en una obra, por ejemplo. Bueno, sí que les preocupa en cuanto que deben meterse en "movidas y lios" de papeleos y abogados para ver a cuánto asciende la indemnización por la muerte si es que esta se produce, pero les trae sin cuidado que detrás del fallecid@ quede una familia que no disponga de recursos o que simplemente un ser humano haya dejado de existir como tal, porque para ell@s, l@s obrer@s somos como hormigas, hay muchas y siempre dispuestas a incorporarse al puesto de trabajo vacante.

El paro
En el mes de noviembre el paro subió a nivel nacional en 26.736 personas según los datos del INEM y la tasa de población activa se situó en el 9,19%.
Hay que tener en cuenta que estos datos son falsos, o por lo menos parcialmente erroneos, ya que de los 1,26 millones de contratos que se han firmado, sólo el 9,03% son contratos fijos, es decir, casi el 91% de los contratos han sido temporales, lo cual supone que si una persona ha trabajado en el último mes en tres sitios diferentes con contrato, figura a la hora de realizar estas estadísticas como que tres personas distintas han sido contratadas, lo cual sirve al gobierno para ofrecer una imagen distorsionada de la realidad laboral de este país.
En Palencia, el paro también subió en algo más de 300 personas, y es que según parece la situación laboral ya no es tan boyante como lo era hace unos cuantos meses. Por las características actuales inherentes a la capital y provincia palentina, estamops abocados a sufrir una emigración hacia otras provincias más prosperas que la nuestra, tal y como llevamos padeciendo durante varias décadas ya.
El paro y los accidentes laborales son las dos grandes lacras que actualmente padecemos l@s trabajadores/as, y no el terrorismo etarra como nos quieren hacer creer los medios de manipulación, y sólo organizándonos seremos capaces de poder contrarrestarles.

Por Carlos S.
AGENCIA CONFEDERAL. PALENCIA

¿Huelga?

Nuestra organización quiere hacer pública su postura sobre la posible convocatoria de huelga los días 14 y 15 de diciembre de los empleados públicos y los distintos actos que se realizan con este motivo, promovidos por CCOO y UGT.
Nuestra posición es **no apoyar** la huelga, ni ningún acto que conduzca a ella, en las presentes condiciones.
Las razones que nos han llevado a tomarla están basadas en la evidencia de que, tras varios años de experiencia, a los sindicatos oficiales ya no se les puede dar ningún crédito en sus intenciones de conseguir alguna mejora para los trabajadores y trabajadoras del sector público.
Tenemos en la memoria los resultados tan pobres de la última Huelga General de la Función Pública. Desde entonces la pérdida de poder adquisitivo ha sido constante, así como la de derechos laborales, las incesantes privatizaciones... hechos inexplicables si tenemos en cuenta que existen cientos de comisiones de negociación en todos los ámbitos de la Función Pública que no dejan de reunirse.
Pensamos que las reivindicaciones planteadas son justas: revisión salarial, recuperación del poder adquisitivo perdido, etc... pero está claro que utilizan estas reivindicaciones para mostrar, en el mejor de los casos y justamente en diciembre, su "capacidad movilizadora", que les permita conseguir más y mejores prebendas sindicales para ellos, mientras hacen con nosotros el numerito del "lo hemos intentado, pero no ha sido posible, lo haremos a lo largo del año en las diferentes mesas de negociación". Para esto, con nosotros que no cuenten.
Nuestra actitud contraria a este tipo de huelgas es la responsabilidad y la coherencia y es que valoramos demasiado la huelga como para pedir apoyo en la presente: no se pueden pedir sacrificios económicos, ni crear movilizaciones, que no llevan a ningún puerto. La huelga es un instrumento que, bien empleada por los trabajadores, nos ha facilitado la conquista de derechos laborales y sociales, pero que, mal empleada, diluye nuestra fuerza como un azucarillo en el agua.
CNT apoyaría la huelga, y los actos de movilización que se convoquen, siempre y cuando tuviésemos garantías de:
- Que no se va a dejar de presionar nunca, incluso con los presupuestos aprobados.
- Estructuración de dicha presión sobre un calendario de movilizaciones tendentes a paralizar las administraciones públicas el tiempo que haga falta.
- Con el compromiso de que no se va a negociar absolutamente nada con el gobierno mientras no se resuelvan favorablemente las reivindicaciones de los empleados y empleadas públicos.
- Este compromiso de los sindicatos oficiales debería tener como garantía la dimisión en cadena de todos y cada uno de los miembros de las Juntas de Personal de cada provincia, como representantes del conjunto de los trabajadores afectados.

Si nadie trabaja por ti, que nadie decida por ti.
De nosotr@s depende avanzar o seguir así.

Ante la sociedad anónima estatal
en Correos y Telégrafos

Agencia confederal. Palencia

Como sabéis, o deberíais saber, el 27 de Octubre el gobierno presentó en el congreso una enmienda a la ley de acompañamiento, por la cual Correos y telégrafos se convierte en una Sociedad Anónima Estatal (el tiempo de trámite es de un mes a partir de un texto de mínimos).
El director General ha convocado (con hechos consumados, como es su costumbre), a los "sindicatos de la mesa" para informarles de lo que previamente ha decidido. Además de la enmienda ya señalada, habrá una enmienda de contenido económico que incluirá 5.000 millones de pesetas de aportación pública.
El cambio de marco jurídico no es negociable según la dirección. La justificación de la transformación de marco jurídico es la homologación a los correos europeos y a la liberalización postal.
A l@s compañeros de CNT lo que nos importa es que condiciones y garantías nos vamos a quedar, pues llevamos ya un tiempo padeciendo las consecuencias de este cambio, y por lo que vemos, no nos gusta nada.
Estamos en un momento en el que tenemos que echar leña al fuego: no podemos seguir justificando cualquier cosa para no hacer nada. No podemos quedarnos con aquello de "virgencita, virgencita, que me quede como estoy" ya que lo que nos viene encima va a ser mucho peor, y el único remedio es la implicación de la mayoría del personal.
Ya llegará el momento de exigir responsabilidades y denunciar cuántos millones hemos costado. Nuestro planteamiento más inmediato es la necesidad de realizar asambleas desde los centros de trabajo hasta llegar a provinciales y luego a una estatal donde se defienda una Plataforma Reivindicativa de puntos innegociables que surjan de las propias asambleas.
Para finalizar, cabe hacerse una pregunta: Como todo este proceso parece estar relacionado con los nuevos operadores públicos europeos **¿Nos equiparan el sueldo a los europeos?**
Sección sindical de la CNT en Correos y Telégrafos.
Correos ha prejubilado a más de 1.300 carteros en dos años por "incapacidad laboral".
Se han jubilado a parte de estas personas con la denegación de los Equipos de Valoración de Incapacidades, pero con la aprobación de los servicios médicos propios de Correos, lo cual demuestra a las claras que lo que se ha producido ha sido una **regulación de empleo encubierto** y por tanto fraudulenta, o eso o Correos ha sufrido una gravísima epidemia y nadie nos hemos enterado.

AGENCIA CONFEDERAL PALENCIA

Talleres Izard s.a.
paga tarde y mal, cuando lo hace

Un compañero afiliado a la CNT-Palencia, estuvo trabajando el pasado mes de agosto y parte de septiembre para la empresa salmantina "Talleres Izard SA". El primer mes la empresa cumplió aquello a lo que se había comprometido por contrato, tanto escrito como oral, en lo que se refiere a salarios porque, en lo relativo a jornada laboral, ya conocemos tod@s cual es la realidad que se produce en este país. Lo de las ocho horas diarias en ciertos trabajos no es más que mero papel mojado, por desgracia.
A mediados de septiembre, el compañero, junto con otro trabajador, decide abandonar esta empresa comunicándoselo el mismo día, hecho éste que pretendió utilizar este centro de explotación como excusa para pagarle algo más de 10.000 pts por QUINCE días de duro trabajo. Pero el compañero, al tener un contrato por obra con tres meses de periodo de prueba y según dispone la ley, tiene derecho a abandonar su puesto de trabjo sin necesidad de comunicárselo previamente a la empresa. Durante la vigencia de esta modalidad de contrato, no rige la necesidad de avisar con quince días de antelación cuando decides dejarla.
El compañero pone en conocimiento de la asamblea del sindicato la situación en que se encuentra, y ésta decide que primeramente conviee negociar con la empresa exponiéndoles nuestras reivindicaciones. Así pues, se les envía un fax y se contacta telefónicamente exigiendo algo más de 200.000 mil pts. en concepto de días trabajados, del finiquito y de los kilómetros realizados.
La empresa responde que está en manos de su asesoría jurídica y que ya contestarán. Ante la actitud de Talleres Izard SA de dar largas al asunto, volvemos a contactar con ellos, y esta vez responden ingresando parte de lo adeudado, reconociendo parte del resto de lo que deben, pero indican un ingreso no efectuado-realmente y tampoco se hacen cargo de otra parte de los salarios no retribuidos. En total continúan debiendo unas 100.000 pts al compañero.
Llegados a este punto, la asamblea de CNT opta por volver a reclamar a la empresa el dinero que todavía adeuda. Talleres Izard SA contesta enviando un fax en el cual reprocha las palabras y frases utilizadas y las califica de impresentables. Será que, como nosotr@s no tenemos sindicalistas profesionales libera d@s que sepan hablar y relacionarse con la patronal y agachar la cabeza en el momento conveniente, utilizamos el lenguaje de l@s trabajador@s que somos y de solidaridad y de conciencia obrera que tenemos, lo cual asusta a la empresa y por eso cae en simples descalificaciones.
Y es aquí donde nos encontramos actualmente. En vista de la posición de la empresa, no dudaremos en utilizar todas las armas de las que dispone la Clase Trabajadora para exigir lo que se debe al compañero. Dejando claro que rechazamos la acción mediada de los tribunales y declaramos que **sólo la acción directa nos dará la victoria.**
Talleres Izard SA tiene su oficina central en Béjar (Salamanca), pero realiza obras en las localidades de Palencia, Valladolid (aquí bajo el nombre de Talleres Bulmer) y en la propia Salamanca. Su número de teléfono es 923411312. José María Hernández Sendín es un jefe administrativo de personal, un arrastrado al servicio del dueño de la empresa, Santiago. Su número es 923403715.
Talleres Izard SA, paga lo que debes al compañero. Con la CNT y con la dignidad obrera no se juega.

AGENCIA CONFEDERAL. PALENCIA

El negocio de las jubilaciones anticipadas

Las jubilaciones anticipadas se han convertido en un negocio rentable para la Seguridad Social. Según un estudio publicado por el Consejo Económico y Social (CES), el sistema público de protección social ahorrará 782.000 millones de pesetas en el periodo 2000-2035 por los fuertes coeficientes reductores que se aplican a los empleados que se jubilan antes de los 60 años, un derecho al que pueden acogerse quienes hayan coyizado a las mutualidades antes de 1967.
Individualmente, y según ese estudio –aprobado por el CES el pasado mes de junio-, cada trabajador jubilado anticipadamente financia a la Seguridad Social con 11 millones.
El problema no es pequeño si se tiene en cuenta que el 66% de las altas en esta pensión en 1998 procedía de jubilaciones anticipadas. De hecho, la edad media de retiro es de 62,8 años.
Pero no todo son ventajas para el sistema público de protección social. El propio documento estima que las jubilaciones anticipadas le cuestan al INEM –que debe cotizar por los trabajadores en paro hasta que alcancen la edad de 60 años- unos 400.000 millones de pesetas entre el año 2000 y el 2015.
La legislación actual establece que si un trabajador alcanza los 52 años en situación de desempleo, el INEM le abona una prestación asistencial –unas 53.000 pesetas al mes- hasta que llega a la edad legal de jubilación (60 años para quienes hayan cotizado antes del año 67).
Durante todos esos años, el INEM se convierte en el empresario del trabajador, por lo que debe cotizar a la Seguridad Social por unas bases muy bajas –las que corresponden al subsidio-. Esto determina que, cuando el trabajador se acoge a la jubilación anticipada al llegar a los 60 años, la cuantía de su pensión no refleje realmente su vida laboral, ya que se tienen en cuenta únicamente los últimos 15 años de cotización.
Por esta razón, en el informe del CES se concluye: "los actuales coeficientes penalizan de forma excesiva la anticipación de la edad de jubilación". Y es que la ley penaliza con un 8% cada año anterior a los 65, o el 7% si el trabajador ha cotizado durante 40 años o más.
El informe del CES fue aprobado por los sindicatos y los empresarios, y en él se sugiere al gobierno que amplíe las causas para jubilarse anticipadamente. En concreto, propone ampliar este derecho a "las actividades especialmente penosas, tóxicas, peligrosas e insalubres", hasta asimilar sus derechos a los de los trabajadores del carbón, el mar o los tripulantes de vuelo.

FUENTE: CES
EXTRAIDO DE EL MUNDO

Pensiones de jubilación

Nº de beneficiarios	Edad	Media mensual (Ptas.)
636	50-54	218.085
2.946	55-59	149.507
317.956	60-64	94.551
1.242.856	65-69	94.914
1.116.618	70-74	87.875
854.337	75-79	81.065
505.145	80-84	69.706
409.514	+85	56.318
4.441.008	**Total**	**84.110**

Otro éxito de la acción directa

El conflicto que la CNT venía manteniendo con Talleres Izard SA se ha resuelto favorablemente debido a que el compañero ha visto satisfecha su petición de pago del salario adeudado.
Después de la presión ejercida por los diversos sindicatos de la CNT de la península, así como de las visitas a la empresa por parte de aquellos en las localidades eb las cuales tenía implantación Talleres Izard SA, la empresa se ha avenido a razones y ha optado por pagar.
La resolución de este conflicto no puede más que alegrarnos primero porque el compañero ha visto satisfecha su demanda, segundo porque se ha evitado que se cometiera un abuso más de la patronal a un trabajador y tercero, porque nos ha vuelto a demostrar una vez más, que la acción directa es la única vía eficaz para resolver los conflictos laborales, ya que la vía judicial o mediada no es más que un callejón sin salida el cual consume mucho más tiempo, dinero, es más largo y tortuoso y supone aceptar la intermediación de un tercero que decida basándose en unas leyes hechas a favor de la patronal y del capitalismo imperante en la actualidad.
Por todo ello volvemos a insistir: **sólo la acción directa nos dará la victoria**, consigna clásica y coreada miles de veces, y eficaz, en la practica, otras tantas miles de veces. La acción directa, sin intermediari@s, sea violenta o pacífica, es la acción en la que son l@s propi@s interesad@s l@s que resuelven el problema, solicitando, eso sí, la colaboración y el apoyo del resto de l@s trabajadores/as, pero como algo normal y voluntario en cuanto muestra de solidaridad de toda la Clase Trabajadora que se une frente a los abusos que comete el Capital y el Gobierno. debemos ser l@s propi@s @s trabajadores/as l@s que resolvamos nuestros problemas, olvidándonos de comités de empresa y de liberad@s que a la hora de la verdad nos traicionarán y nos venderán a la empresa para seguir manteniendo ell@s su situación de privilegio con respecto al resto de @s trabajadores/as.
La acción directa es la principal táctica de la clase obrera y si ésta la olvida y no la utiliza, puede darse por perdida ante las injusticias laborales que contra ella se cometan.

O TODO O NADA, Nº 23

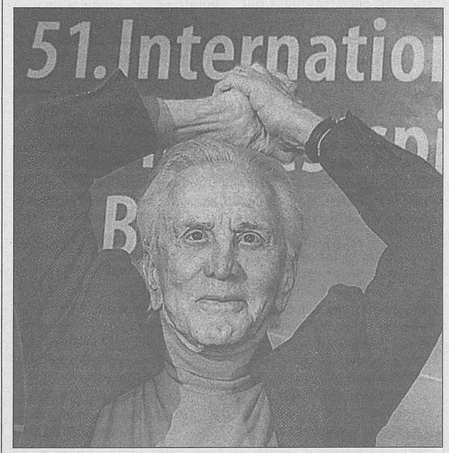

Kirk Douglas, como corresponde a su trayectoria, hace el saludo confederal.

Caso Pérez Marsá y García Abogados

Este bufete de abogados contrata a sus empleados sin dar de alta en la seguridad social y sin contrato. Una de sus trabajadoras decide exigir el contrato y que le den de alta en la seguridad social, la trabajadora es despedida fulminantemente sin darle ninguna explicación, y le dan de plazo 3 días para abandonar su puesto de trabajo. La trabajadora denuncia a inspección de trabajo su caso y a los dos días aparece la inspección de trabajo en la empresa encontrando a varios trabajadores/as en situación irregular. Aquí empiezan las amenazas contra la trabajadora exigiéndole que reconozca que a sido ella la que a puesto la denuncia, y amenazándola que el bufete tiene muchos contactos y que irán a por ella, incluso se ponen en contacto con su abuela diciéndole que su hija es una incompetente. La trabajadora acude al sindicato solicitando asesoramiento.

Este sindicato se pone en contacto con el bufete y este le amenaza que enviarán a la inspección de trabajo a nuestro local para ver si tenemos trabajadores sin contrato y que nos denunciaran por coaccionar al bufete, por exigirle que le paguen lo que le deben a la trabajadora. Decir también que el abogado Joaquín Pérez Marsá Hernandez es un fascista, haciendo comentarios como que "en cada mujer hay una zorra" y la abogada laborista de este bufete Elisa Bohorquez asegura que a la C.N.T. le quedan pocos días, que van a por nosotros/as.

En estos momentos estamos a la espera del acto de conciliación y hemos empezado una campaña de denuncia pública de esta empresa. Es por todo ello que solicitamos faxes de apoyo y denuncia que serán enviados al siguiente número: Tlfno (fax): 971-750141. Y si queréis llamar al número es: 971-763930 Bufete Pérez Marsá, pedir por Joaquín padre, que es quien a amenazado al sindicato. También Elisa Bohorquez tiene otro despacho cuyo número de teléfono es: 971 230223. Comentar que lo mas seguro es que guarden los faxes que se les vaya enviando para un posible juicio de coacciones, así que ser prudentes, pero sin cortarse. Para mas información dirigirse a este sindicato. Sin más se despide atentamente.

Secretaría de Acción Sindical

Reflexionando, que es gerundio

Javier López-Megino
LABORALISTA

Recientemente en unas jornadas sobre la representación del trabajo en la historia, realizadas en la Escuela Julián Besteiro, con un convenio con la Universidd Autónoma de Madrid, uno de los ponentes, explicó "que en 1993, la tasa de desempleo en España, era del 23%. En el mismo año, en Vietnam, la tasa era del 20%".

Te preguntarás cómo es que no hubo manifestaciones, barricadas, encierros, pues por una simple razón, la población desempleada estaba dentro del ámbito de cobertura de la Seguridad Social, es decir, como en el caso del trabajador "metalúrgico", que tiene una cantidad de derechos sociales que cubren sus familiares.

Según los datos de la OIT, las tasas de desempleo de los trabajadores entre 16 y 24 años de edad, en los siete países más industrializados (con la notable excepción de Alemania), son por lo general más elevadas que en las demás categorias de edad y grupos demográficos, y el doble de la tasa de desempleo general.[1]

El escaso trabajo hace que la incorporación de los jóvenes desempleados sea cada vez más tardía. Para eso se tiene entretenida a la juventud con planes de formación.

Se da también la paradoja de que, se está luchando para que los inmigrantes tengan unos derechos sociales, pero no tienen derechos políticos (votar en unas elecciones generales, por ejemplo), mientras que miles de jóvenes y mujeres tienen derechos políticos, pero no pueden acceder a los derechos sociales, porque no pueden entrar en el mercado laboral...

El "supuesto" problema de la inmigración, pasa por que los inmigrantes sean conscientes de su situación y sean sujetos de su emancipación, y participen en las negociaciones , pero como sujetos, no como objetos de partidos políticos y sindicatos, que los utilizan según sus propósitos.

Porque el PSOE ha tenido doce años para elaborar una ley de Extranjería, más integradora que la que hicieron en 1985, que era una ley represiva y policial.

Está claro, por tanto, que si no tienes un trabajo, eres "invisible" para la Administración, y por lo tanto no existes. No se puede ser ciudadano, lo que conlleva tener unos derechos y unas obligaciones, si antes no se tiene un trabajo.

1. Revista de Trabajo y Seguridad Social.

Ayuntamiento de la Bisbal D'Empordá

Sigue el conflicto laboral

Sigue el conflicto laboral en el Ayuntamiento de la Bisbal D'Empordá.

El pasado 10 de noviembre se constituyó la sección sindical en este Ayuntamiento, en el contexto de la reclamación de la categoría profesional del compañero Paneque, delegado de dicha sección.

El 14 de diciembre, la sección de la CNT, convoca a la huelga general de la administración pública, con planteamientos propios. El 80% de la brigada municipal, secunda la huelga, y elaboran una plataforma reivindicativa, exigiendo unas condiciones laborales dignas, para acabar con la precariedad imperante, en una autentica asamblea, y se elige al delegado de CNT y un vocal del comité de empresa como portavoces de la asamblea. Estos solicitan una reunión con el alcalde para tratar el tema.

El Ayuntamiento, como respuesta, decide amortizar los puestos de trabajo de los portavoces de la asamblea, fijos en plantilla hace años, y convoca concurso oposición para cubrir las plazas.

Además al delegado de la CNT se le viene marginando salarialmente desde diciembre. El Sindicato ha tomado las medidas jurídicas al respecto y estamos pendientes de dos juicios, uno por represiónm sindical, y otro por el reconocimiento profesional de nuestro compañero, que realiza trabajos de oficial de primera electricista, con una categoría de segunda. También se viene empleando la acción directa.

El pasado martes 30-1-01, se volvió a ocupar, por parte de 22 compañeros del sindicato, el Pleno Municipal del Ayuntamiento de la Bisbal D'Empordá, en el que el equipo de gobierno es del PSC, para que se posicionaran públicamente sobre el caso del compañero Robert Paneque, y la represión sindical que está sufriendo.

Al llegar vimos que los municipales estaban esperando. Llevabamos una pancarta que decía: "Ninguna agresión patronal, sin respuesta sindical", la cual no nos dejaron entrar en el Pleno, porque dijeron que estaba prohibido, (está por investigar).

Después de aguantar todos los puntos del día, que todos fueron aprobados por "unanimidad de los presentes" que padecían gran falta de motivación, a parte de un molesto tic que les hace levantar la mano por inercia, y una estúpida discusión del alcalde contra uno del partido político de la oposición, llega el turno de ruegos y preguntas. Repartimos un manifiesto a los presentes:

"Detengamos la precariedad laboral", después intervino un compañero del sindicato, pidiendo explicaciones del porqué querían amortizar el puesto de trabajo del compañero, o del porqué al compañero Robert Paneque se le dieron 0 ptas. de una paga en concepto de productividad.

El alcalde no dió ningún argumento razonable y minimamente decente, ya que no los tiene. Después intervino el concejal de personal, dando unas excusas y unas explicaciones, que a las personas del pueblo que estaban presentes y que no conocen el conflicto le pueden parecer razonables, como, por ejemplo, que no era el único que había cobrado 0 ptas. en concepto de productividad.

Un compañero del sindicato aclaró que, en la brigada, la otra persona llevaba dos años estando de baja. Utilizan este concepto para premiar o castigar a los trabajadores/as.

Tambien intervino una representante del comité de empresa de CCOO, diciendo que veían indicios de represión sindical y solidarizándose con nuestro compañero.

El alcalde tachó a nuestro compañero Paneque de hacer demagogia, lo cual es irónico ya que momentos despuès dijo que si alguien tenía algo por preguntar o rogar que lo hiciera, siempre y cuando no estuviera relacionado con el conflicto del compañero.

Para finalizar, el compañero Paneque intervino acusando al alcalde de antidemocrático y fascista, por no reconocer la sección sindical de la CNT constituida legalmente, y por ejercer una represión sindical clara. El compañero sacó al alcalde de sus casillas, el cual dio por terminado el Pleno de foma muy apresurada.

La Intercomarcal gironina de la CNT sigue adelante en sus acciones para lograr la resolución favorable del conflicto.

AGENCIA CONFEDERAL, GIRONA

Manifiesto:

¡Detengamos la precariedad laboral!

La intercomarcal gironina de la CNT-AIT y la sección sindical de CNT en el Ayuntamiento de la Bisbal d'Empordá, denuncian públicamente la falta de sensibilidad del alcalde Ramón Romaguera y del equipo de gobierno del PSC, ante la problemática y la precariedad laboral de los trabajadores/as municipales.

El Ayuntamiento no ha contestado a la solicitud de reunión de los portavoces de la asamblea de trabajadores de obras y servicios, para tratar la plataforma reivindicativa planteada por esta asamblea. Por el contrario, el Ayuntamiento se propone amortizar los puestos de trabajo de los portavoces, ya consolidados desde hace años y fijos en plantilla, en un claro intento de atemorizar y desorganizar a los trabajadores, y a la vez deshacerse de los que ejercen el derecho a la libertad sindical.

También denunciamos los criterios, nada éticos, en el reparto entre los trabajadores/as, de un residuo de la partida de personal aplicado en una paga en concepto de productividad, repartido en pagas individuales que van de las 0 a las 48.000 ptas. Pensamos que ha habido irregularidades en la valoración del trabajo desarrollado por cada uno, represaliando a los trabajadores que reivindican sus derechos, una clara práctica antiobrera y antidemocrática, ya habitual por ese consistorio.

Exigimos el reconocimiento de la sección sindical de la CNT por parte del Ayuntamiento, de sus derechos y garantías para desarrollar una legítima práctica sindical, que el Ayuntamiento niega; que se detenga la represión contra el delegado de esta sección sindical, actualmente en conflicto por el reconocimiento de su categoría profesional y pendiente de juicio.

También invitamos al Ayuntamiento a sentarse a escuchar y hablar con los portavoces de los trabajadores, a que cambien de actitud y sean más receptivos con los problemas de los trabajadores/as.

¡Por unos servicios públicos de calidad!

¡Por unas condiciones laborales dignas!

¡Por la libertad sindical!

AGENCIA CONFEDERAL, GIRONA

Suesa, un poco de todo

Podemos confirmar que la Dirección de SUESA lee el AMY. Imaginamos que no es un acérrimo fan de este Boletín pero, al menos, lo lee. Y no sólo eso; también es posible que, incluso, tenga en cuenta su contenido.

Si el mes pasado, en esta misma página, informábamos de cómo la Dirección había incumplido su promesa de entregar a cada trabajador una copia del informe de Evaluación Inicial de Riesgos y de Planificación de la Actividad Preventiva, hoy podemos decir que la Dirección ha movido el trasero de la poltrona donde está vegetando. Le ha sentado tan mal la publicidad que hemos hecho sobre ello que, para salvar la cara, el 13 de febrero nos ha ido llamando uno a uno a cada trabajador para mostrarnos dos hermosas carpetas que contienen los, hasta entonces, olvidados informes, y para asegurarnos que todo ese material está a disposición de cualquier empleado de la empresa que desee revisar su contenido.

Esperamos que así sea. Por lo menos, el toque de atención que hemos dado ha servido para que esa información haya sido rescatada del baúl de los recuerdos. No debe olvidarse que todo esto ha tenido su origen en una denuncia presentada en la Inspeción de Trabajo por la Sección Sindical de CNT.

Durante este mes, se ha distribuido entre los trabajadores interesados, una copia realizada por la Dirección sobre el tema de las Licencias Retribuidas.

Licencia Retribuida es el nombre técnico que se le da a lo que vulgarmente se conoce como el permiso para ausentarse del trabajo sin que sea descontado del salario.

Lo que ha hecho la Dirección es copiar de forma esquemática, lo que dice el Estatuto de los Trabajadores y el Convenio del metal.

Además, y aquí es donde hay que hacer una clara puntualización, ha añadido algunas cuestiones que no están recogidas ni en el Estatuto ni en el Convenio, sino que son, vamos a llamarlo así, apreciaciones realizadas desde el punto de vista del patrón.

Con esto queremos señalar que, en su totalidad, no se interprete el esquema diseñado por la Dirección como una verdad absoluta.

Por otro lado, a la vista de la copia citada y teniendo en cuenta que ha sido elaborada por la propia Dirección, se aprecia que los días de Licencia Retribuida, si coinciden con días de trabajo, se consideran como una jornada de 8 horas diarias.

Teniendo este dato muy en cuenta, vamos a dirigir nuesta atención al Calendario Laboral del 2001 que la Dirección ha elaborado y del que tenemos una copia en el tablón de anuncios de SUESA. Vemos que, para cuadrar el número de horas anuales que debemos trabajar, cada uno de los viernes de enero, febrero y parte de marzo, trabajamos 6 horas.

Nuestro planteamiento es el siguiente en base a una realidad que se ha producido: Durante estos dos meses transcurridos, si un trabajador, por circunstancias personales, ha hecho uso del permiso remunerado para ausentarse del trabajo algún viernes, siendo la jornada de 6 horas, y viendo que el escrito de la Dirección habla de 8 horas..., lo que puede deducirse es que la Dirección le debe 2 horas a ese trabajador. ¿Sí o no?

EXTRAIDO DEL BOLETÍN DE LA SECCIÓN SINDICAL DE SUESA, BILBAO

Sección sindical de Suesa, Bilbao

Tras las primeras movilizaciones

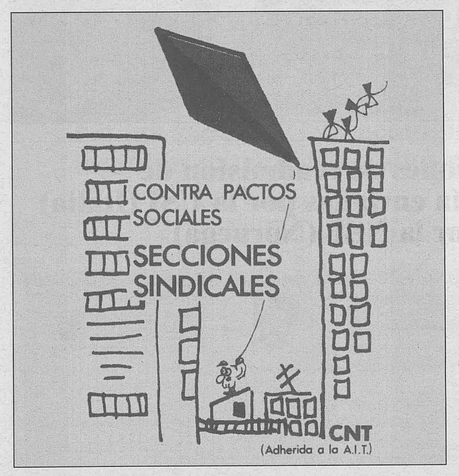

Arrancó el mes de febrero con las anunciadas movilizaciones en el Sector del metal.

El Sindicato del Metal de la CNT, en una reunión celebrada el 29 de enero, decidió sumarse a las jornadas de huelga convocadas para los días 2,8 y 9, decisión que se hizo pública, ese mismo día, mediante el envío de un escrito a los medios de comunicación (Prensa, Radio y TV) en el que haciamos hincapié en la desinformación que tenemos los trabajadores en relación a la negociación del Convenio pero, aún así, entendíamos que sumarnos a las movilizaciones era algo esencial ya que las pretensiones de la Patronal son un insulto para la clase trabajadora.

En un principio, CCOO y UGT no secundaron el primer día de huelga para, posteriormente, sumarse a los otros dos.

Tras la primera jornada de huelga, la Patronal presentó una nueva propuesta que fue rechazada por parte sindical ya que continuaba manteniendo aspectos negativos como: vigencia para 4 años, desaparición de la antigüedad, incremento salarial del 3,25 para el 2001 y no se garantiza el coste de la vida para los otros tres años, reducciones de 8 horas para este año y 6 para el resto.

Por su parte ELA y LAB, ante la imposibilidad de suscribir un texto con CCOO y UGT, mantenían como puntos centrales de la plataforma que de manera conjunta han llevado a la mesa negociadora, un convenio para un año que recoja una reducción a 35 horas, un Salario Mínimo de dos millones de ptas. Y un incremento salarial para todas las categorías del 5,75 %.

Según el circo de las elecciones sindicales, la parte sindical de la mesa negociadora está compuesta por 6 miembros de ELA (43,07%), 4 de CCOO (24,11%), 3 de UGT (18,44%) y 2 de LAB (14,37%).

Después de los días de huelga, tanto sindicatos como patronal han vuelto a reunirse pero no ha aparecido ningún planteamientos diferente, luego es de esperar que en un próximo futuro se den nuevas movilizaciones en el sector en defensa del convenio.

Según un informe de la Organización de Naciones Unidas, existen en el mundo alrededor de doscientos millones de esclavos, de los que un diez por ciento son niños. Los asalariados no estamos incluidos en esta estadística.

SECCIÓN SINDICAL DE SUESA, BILBAO

Eso no va conmigo... ¿seguro?

En el quehacer diario de la vida te encuentras con infinidad de situaciones. Algunas de ellas te obligan a tomar postura, a decir lo que piensas, y, en esos casos, has de asumir que habrá a quien no le guste, o no comparta lo que dices y haces.

Así son las cosas; no se puede agradar a todo el mundo.

Defender ciertos planteamientos, hablar con claridad, significa que en múltiples ocasiones pueden darse momentos incómodos, de una tensión cuya magnitud dependerá de diferentes factores. Todo esto se manifienta cuando percibes que alguien está invadiendo tu terreno, tu espacio vital, aquel lugar, tangible o no, en el que te sientes seguro porque tú, y nadie más que tú, puede pensar, decidir, actuar... en ese paraíso particular.

Quién no ha utilizado en más de una ocasión algo parecido a " a ti que te importa", "no te metas donde no te llaman", "zapatero a tus zapatos". La lista puede hacerse interminable. Cada una de estas frase lleva implícito un alegato dirigido al propio pensamiento, una defensa a ultranza de la capacidad personal para pensar, decidir y actuar. Al fin y al cabo, ya que tienes una cabeza sobre los hombros, tuya es la responsabilidad de demostrar que es redonda y no cuadrada.

Ahora bien, cuando se lleva este planteamiento al sacrosanto terreno laboral, todo parece cambiar. Enmudeces y miras para otro lado. Sabes lo que sucede, eres consciente de ello. Te percatas de que ya ni piensas, ni decides, ni actúas y, sin embargo, en lugar de hacer frente a la realidad que ha irrumpido en tu vergel, te refugias en un cobertizo con la puerta cerrada a cal y canto a la que le has colgado el letrero de "eso no va conmigo". Eso compañero trabajador, es lo que estás haciendo cuando te despreocupas por entero de lo que acontece en el Sector del Metal, al consentir que otros decidan cuánto cobrarás, qué número de horas trabajarás, cuándo enfermarás..., en resumen, cómo vas a ser explotado.

Luego vendrán las lamentaciones, las lágrimas de cocodrilo por las condiciones laborales que tienes que soportar y, entonces, compañero trabajador, habrá quien te recuerde tu pasividad cuando el Sector del metal estuvo en conflicto.

EXTRAIDO DEL BOLETÍN DE LA SECCIÓN SINDICAL DE SUESA, BILBAO

El metal se calienta

Tras una sequía negociadora de cuatro años -en el 97, UGT y CCOO suscribieron con la Federación Vizcaína de Empresas del Metal (FVEM) un Convenio de Eficacia Limitada- el pasado mes de noviembre quedó constituida la mesa negociadora del Sector del Metal de Bizkaia (CCOO, UGT, ELA, LAB y la FVEM).

Por lo que ha trascendido a través de los medios de comunicación, en las reuniones que se han celebrado no se ha logrado avanzar.

La FVEM plantea un convenio a cuatro años, frente al año de duración propuesto por los cuatro sindicatos.

El incremento salarial, la patronal lo sitúa en el 2,5 % para este año y del IPC previsto más 0,4 puntos para el resto de los años, mientras que las cuatro organizaciones sindicales reclaman un 5,5% como mínimo, o garantizar el IPC real que se produzca más dos puntos. Tampoco los empresarios quieren en el año 2001 establecer el salario mínimo del sector en 2 millones, sino que lo extienden al año 2003. En la jornada laboral, los empresarios solicitan una reducción de 2 horas por año de vigencia del convenio, mientras que los sindicatos piden 40 horas menos en un año en el caso de la propuesta de ELA y LAB, y llegar a la jornada de 35 horas en cinco años en el caso de la UGT y CCOO.

ELA ha criticado la negativa de CCOO y UGT a comprometerse a no suscribir pactos en minoría y garantizar así lla vigencia de los convenios de eficacia general.

Ante esta situación ya se ha anunciado desde ELA y LAB que, como la negociación se está acercando a un punto crítico, las primeras huelgas pueden convocarse para el mes de febrero. Concretamente, a la hora del cierre de esta edición de AMY, y por lo que ha aparecido publicado en la prensa, la jornada de huelga sería para el 2 de febrero y, en función del discurrir de los acontecimientos, tendría continuidad con iniciativas los días 8 y 9.

EXTRAIDO DEL BOLETÍN DE LA SECCIÓN SINDICAL DE SUESA, BILBAO

Circular nº 2 Febrero 2001

A las Secciones y Amigos de la AIT
Del Secretariado de la AIT, Oslo-Noruega

Queridos compañeros,
Cuando escribimos esta circular, todavía no hemos recibido de la Solidarity Federation las Actas en inglés, de manera que, por ahora, pasamos sólo las españolas. Si las recibimos durante la preparación de este envío, las incluiremos. En otro caso, las enviaremos lo antes posible. Debe tenerse en cuenta que el Congreso tomó actas en español y en inglés el viernes 8 de diciembre, primer día del congreso. Los otros días sólo se tomaron actas en español, de manera que las actas en inglés de los días 9 y 10 de diciembre han de ser necesariamente una traducción al inglés de las actas españolas. El Secretariado saliente de Granada nos enviará los videos del Congreso, pero no hay bastantes copias para todas las Secciones y Amigos, de modo que los primero que las soliciten las tendrán, a un precio que todavía no hemos determinado.
El archivo de la AIT destinado a nosotros ha sido al fin recibido después de un enorme barullo amañado por la oficina de correos y aduana noruegas. El dinero de caja de la AIT está camino de nuestra cuenta bancaria. Las cuotas deben pagarse a:
AIT-IWA-Secretariat att:
Sven Taiet
Boks 1977, Vika
0121 Oslo
El nombre y la dirección del banco, así como el código swift y la cuento bancaria es:
POSTBANKEN
0021 Oslo-Norway
Código Swift: PGT NNOKK
Número de cuenta:
0536 0965939
Os recordamos que las cuotas son todavía un dólar USA por mes y miembro de cada organización y que deben pagarse cada tres meses. Nota para los tesoreros: ¿por cuántos miembros se cotiza? El pago hasta ahora queda reflejado en las actas.
El nuevo número de teléfono del Secretariado es:
+ 47 23 14 01 77
El nuevo número de fax del Secretariado es: + 47 22 30 54 65
La dirección postal es:
AIT/IWA-Secretariat,
Boks 1977-Vika,
0121 Oslo-Norway.
Os pedimos de nuevo que nos paséis vuestros actuales dirección postal, e-mail y números de teléfono y fax.
En último lugar, os decimos que hemos pedido a la "Sección USA de la AIT" que hiciera la traducción al inglés del documento de Alas de Xué sobre "El Plan Colombia". Este documento no fue formalmente decidido por la AIT, pero suponemos que todas las Secciones y Amigos son del acuerdo de que la AIT lo use como muy importante documento de trabajo. Oslo, 14 de febrero de 2001. Saludos en nombre del Secretariado:
Sven Taiet.
Rolf Petter Larsen.
Einar Nymoen.
Tesorero.
Secretario general.
Secr. de organización.

Represión policial en Praga

Servicio de noticias anarquistas checo enviado por la FSA-AIT

Asunto: Dispersión brutal por la policía de una manifestación antifascista en Praga
Praga, 4 de febreo de 2001. 100 antidisturbios y 20 policías de paisano dispersaron brutalmente una manifestación antifascista en Praga, hiriendo al menos a dos y arrestando a más de 15 compañeros, utilizando porras y perros.
Esta acción tenía como blanco el Congreso fascista "Partido Republicano Patriótico", que es objeto de ocupación solapada por la mayoría de grupos fascistas como "National Alliance" y "National Resistance".
Unos 80 antifascistas y anarquistas se agruparon en la Plaza Kubanska en Praga, en protesta contra ese acto que significaba un peligroso proceso de unificación y fortalecimiento del movimiento fascista checo. La manifestación fue organizada por la AFA (Asociación Antifascista) y FSA-AIT, cuyos miembros participaron activamente con slogans en pancartas como: "Se empieza con patriotismo y se acaba con holocausto"- "Ningún derecho de existencia para organizaciones fascistas".
La policía atacó en tromba la manifestación cuando se acercaba al edificio de la conferencia. La acción policial fue tan rápida y agresiva que no se dió la orden de dispersarse pacíficamente. Los antifascistas pelearon hasta que llegaron refuerzos policiales, produciéndose una retirada táctica. La policía entonces persiguió a los manifestantes por toda la ciudad y en el barrio de Vrsovice, y el oficial de mando dió explícitamente la orden de "arrestar a los más posibles". Al menos un activista fue herido en la cabeza y fue en seguida llevado al hospital. Otros dos fueron duramente golpeados durante el arresto. La mayoría de los arrestados fueron mujeres activistas. Por lo menos a tres se les hará la falsa acusación de "ataque a un oficial de policía". Mandad faxes y e-mail de protestas al embajador checo y tambien a la comisaría dónde nuestros compañeros estan detenidos. Pedid la liberación de los arrestados sin cargos y manifestad que el asalto de la policía fue ilegal y que, por ello, los arrestadps deben ser puestos en libertad inmediatamente.
Fax de la comisaría:
+420/0267105349

Comunicado de la Federación Obrera de la Región Argentina (FORA)

Ya se iniciaron reuniones artísticas de pinturas y dibujos y charlas en nuestro local social por un motivo muy sustancial: nuestra entidad FORA del 5º Congreso conmemora su primer siglo de vida en este mayo de 2001. Es una hazaña superar obstáculos de todo tipo, pero aún perdura, no se arrodilla pidiendo clemencia, morirá de pie defendiendo la libertad, la igualdad y la slidaridad y luchando tenzamente contra el principio de autoridad que mantiene el hombre, que desde su origen se dividió en dos corrientes de ideas que hasta hoy se hostigan mutuamente; triunfó la autoridad y formó el Estado en base al poder con sus jerarquías y privilegios, ejércitos, policías... sometidos a la organización piramidal del sistema. Hasta la educación y la cultura están sujetas a la autoridad para que el hombre no evolucione hacia la libertad.

Este es el punto clave, si los seres humanos reciben una educación razonada muy pronto se transformaría el sistema. Creemos que el camino es el federalismo en base al ejercicio de la libertad total. Por este objetivo se persiguió a la FORA y a sus hombres y mujeres que se identifican con el ideal Comunista Anarquista.
En las fuentes del trabajo útil, libre y necesario, se ha de fundar toda sociedad humana que anhele la paz, la igualdad moral y material. La solidaridad borrará las fronteras, anulará el sistema capitalista, y con él, los privilegios, la propiedad privada, las jerarquías y con todo ello el Estado, cultor y defensor de este desorden social. La FORA en sus sociedaddes obreras que la integran, propende forjar en todo ser humano a liberarse de toda atadura dogmática y autoritaria, a ser libres y responsables para construir la sociedad del porvenir.

Peticiones de readmisión de Miguel García enviadas por la USI (Italia) y por la NSF (Noruega)

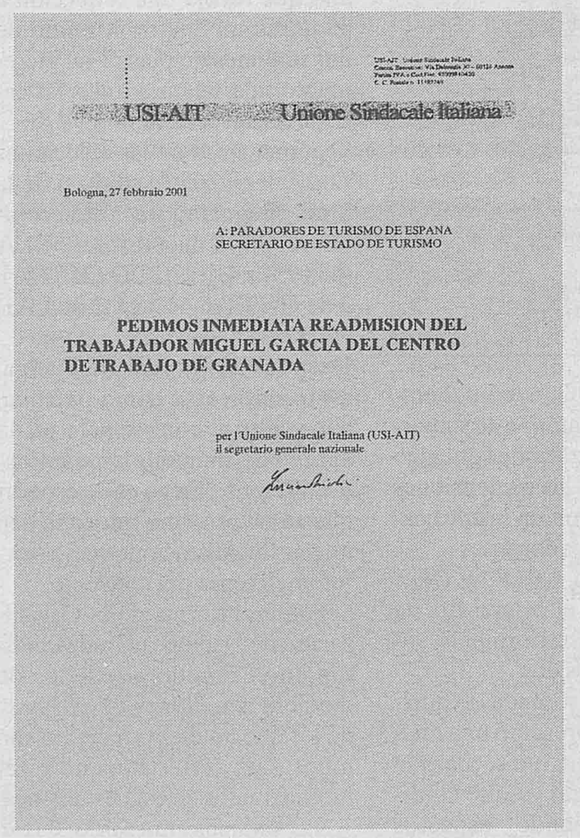
USI-AIT Unione Sindacale Italiana

Bologna, 27 febbraio 2001

A: PARADORES DE TURISMO DE ESPANA
SECRETARIO DE ESTADO DE TURISMO

PEDIMOS INMEDIATA READMISION DEL TRABAJADOR MIGUEL GARCIA DEL CENTRO DE TRABAJO DE GRANADA

per l'Unione Sindacale Italiana (USI-AIT)
il segretario generale nazionale

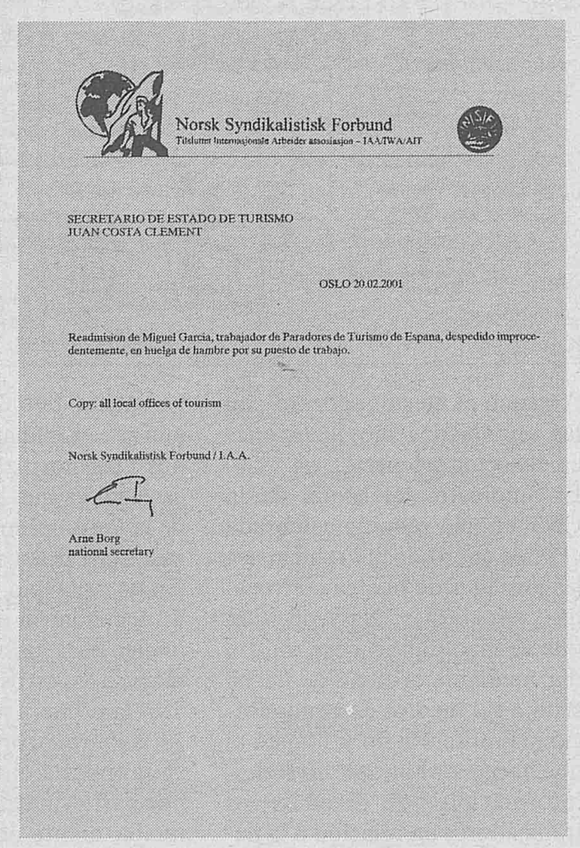
Norsk Syndikalistisk Forbund
Tilslutter Internasjonale Arbeider assosiasjon - IAA/IWA/AIT

SECRETARIO DE ESTADO DE TURISMO
JUAN COSTA CLEMENT

OSLO 20.02.2001

Readmision de Miguel Garcia, trabajador de Paradores de Turismo de Espana, despedido improcedentemente, en huelga de hambre por su puesto de trabajo.

Copy: all local offices of tourism

Norsk Syndikalistisk Forbund / I.A.A.

Arne Borg
national secretary

Comunicado del Secretariado de la AIT

No a la represión sindical en España

A Isabel Merino Ortega, Presidenta ejecutiva de Paradores de Turismo de España SA.
El Secretariado Internacional de la Asociación Internacional de los Trabajadores (AIT-IWA) distribuirá el lunes 19 de febrero material a nuestras secciones y amigos en decenas de naciones de todo el mundo, con el fin de lanzar una campaña en apoyo del trabajador represaliado en el Parador de Granada, Miguel García, que se encuentra en huelga de hambre por su obvio derecho a recuperar su puesto de trabajo. ¡No toleraremos el trato de que es víctima Miguel García. Pedimos su inmediata readmisión en su puesto de trabajo en los Paradores Nacionales.
Nuestro llamamiento llegará a las oficinas de Turismo y las taquillas de todo el mundo.
Oslo, 16 de febrero de 2001, por el secretariado de la AIT

Rolf Petter Larsen
SECRETARIO GENERAL

Represión sindical en Francia

Solidaridad frente a la represión sindical

El compañero Jean- Louis Bosc, miembro del sindicato «Herault» de la CNT, sección francesa de la AIT, fue despedido en julio de 2000 por la asociación dedicada al medio ambiente (CLAPE-LR), que le empleaba desde 1984. Se oponía, el compañero despedido, a unos administradores que deseaban urlizar esta ONG con fines personales. Emplearon toda clase de presiones contra el compañero: le hostigaron psicologicamente, le apartaron de las acciones importantes, enfrentaron nuevos asalariados de contratos precarios con él, por fin, le despidieron. El dindicato realizó varias acciones de apoyo a Jean Louis, antes y después de su despido, entre otras, difusión de octavillas y fijación de carteles. Presentó la ONG una denuncia contra nuestro compañero por aquellas octavillas y carteles, acusandole de difamación (ver la octavilla adjunta). Así detuvieron a Jean Louis en la comisaria el 13 de febrero de 2001 y registraron su domicilio. La policía requisó su ordenador, y son de esperar detenciones y registros en el domicilio de otros compañeros sindicados.
Pedimos a los sindicatos de la AIT que escriban antes de finales de marzo al juez:
M Le Juge Voglimacci
Tribunal de Grance Instance
Place Pierre Flotte
34000 Montpellier
France
Para denunciar esta represión intoletable contra la libertad de expresión sindical. Les agradecemos que nos manden una copia de su carta. Saludos anarcosindicalistas.

Thomas
RELACIONES INTERNACIONALES
CNT-F/AIT
CNT.AIT@ WANADOO.FR

Octavilla del Sindicato de Oficios Varios de la CNT-F de Hérault (Francia) contra la asociación ecologista (CLAPE-LR)

En las asociaciones ecologistas hay tambien patroncillos bien cochinos

¿Creéis que las asociaciones ecologistas son sólo ambiente, simpatía, conciencia militante y compromiso desinteresado? Desengañaros; eso es la fachada. Detrás, se encuentran empresas como las otras, con patronos como los otros. Si no les motiva el beneficio, les motiva el poder y la posición social que ello les asegura. Jubilados o personas insatisfechas con su nivel social encuentran en asociaciones de suficiente calibre la ocasión de darse importancia en sociedad , y se sienten pronto con el alma de tiranuelos dispuestos a hacer sudar la camiseta a los asalariados atraidos por el compromiso con el ecologismo.
Es el caso de dos asociaciones regionales, alojadas en la Maison de L'Environnement de Montpellier, la SPNLR y la CLAPE-LR, donde una pandilla de aprendices de patrón aterroriza al personal recientemente contratado y persigue a los asalariados más antiguos que les hacen frente. En estas dos asociaciones, asalariados colocados en puestos de responsabilidad y en CDI son objeto de presiones y de sanciones que llegan hasta la dimisión o el despido. En la SPNLR, ha sido ya despedido un asalariado; la cosa está hecha para que en CLAPE-LR suceda lo mismo.
La CNT denuncia:
-La explotación de los asalariados reducidos a la condición de mano de obra dócil y despreciada.
-El poder tiránico de los parásitos patronales.
-La transformación de las asociaciones ecologistas en empresas capitalistas.
-Su instrumentación en lugares de poder y de engorde social de los benévolos.

La CNT llama a los asalariados de las asociaciones ecologistas:
-A romper la solidaridad hampona que pesa sobre esta prácticas escandalosas y el muro de silencio levantado por los CA cómplices.
-A desenmascarar una explotación que oculta su nombre y a oponerle una real solidaridad de clase, frente al paternalismo baboso de los patronos benévolos.
La CNT es una organización revolucionaria anarcosindicalista cuya finalidad es la instauración del comunismo libertario. Sus medios son la acción directa sindical y social, la huelga, el boicot, el sabotaje.
Información gratuita en los dos próximos números de Le Combat Syndicaliste. Solicitarlo a:
Sindicato de Oficios Varios de Hérault
BP1142
34008 Montpellier CEDEX 1

A todas las secciones y amigos de la AIT

Urgentes llamamientos a la acción

En primer lugar la campaña de solidaridad por MIguel García continúa. Hemos recibido un montón de copias de faxes de las Secciones, pero la presión contra "Paradores Nacionales" debe aumentar, y algunas Secciones han hecho llamamientos a acciones de boicot contra Paradores. ¡Mantened la presión hasta que el compañero sea readmitido.
En segundo lugar, hemos recibido material de la CNT-F sobre el compañero Jean Louis Bosc, despedido de su puesto de trabajo en la empresa ecologista MGO-Clape-Lr. Trabajó allí desde 1984 y pertenece al sindicato de CNT-F de la localidad de Hérault. Tambien en esto, arrancad inmediatamente con acciones de apoyo. La CNT pide a las Secciones que exijan la readmisión y que denuncien la inadmisible represión contra los derechos de libertad sindical y de expresión.
Estas cartas deben enviarse al juez M. Le Juge Volimacci, Tribunal de Grande Instance, Place Pierre Flotte, 3400 Montpellier. France. Copias a CNT-AIT, Syndicat interco Herault, BP5 1142, 34008 Montpellier, redex 01, France y al Secretariado de la AIT.
En tercer lugar, y no menos importante, hemos recibido esta noche un llamamiento de la CNT-E, Amalia Rodríguez, delegada de CNT en MINIT COLORS (del consorcio MINIT) fue despedida. Necesidad de una acción urgente. Buscad más información sobre la compañía en www.minit. com y sobre el conflicto en www. cnt.es. Por favor enviad copias y faxes a CNT-E (+34914202749) y al Secretariado de la AIT:
(+4722305465)
Os deseamos éxito en las campañas de solidaridad.
Oslo, 27 de febrero 2001.
Con saludos anarcosindicalistas en nombre del Secretariado de la AIT.

Rolf Petter Larsen
SECRETARIO GENERAL

Del secretariado de la AIT a USI-AIT

Secretaría de Relaciones Internacionales
Vía dei Cunicoli 11
34126 Trieste

Queridos compañeros, el XX congreso de la AIT en Granada (diciembre de 2000) decidió hacer una conferencia sobre inmigración, con la USI como anfitrión organizador. Con la presente queremos pediros que propongáis decidir lo antes posible la fecha y el lugar en Italia para la citada conferencia, preferiblemente en mayo o junio de 2001. Con lo que hubiera, poneros en contacto con nosotros por teléfono/fax 22300640 o con el secretariado de la AIT, Boks 1977, Vika-0121 Oslo-Norway. En nombre del secretariado con saludos anarcosindicalistas.

Rolf Petter Larsen
SECRETARIO GENERAL
Sven Toriet
TESORERO
Einar Nymòen
SECRETARIO DE ORGANIZACIÓN

Allanado el edificio de EKH

tras manifestación antifascista en Viena

Luego de varios días de actividades anticapitalistas y antifascistas en Austria, y tras la manifestación que congregó a 8000 activistas en Viena (22 de febrero), la policía y el gobierno fascista de Austria toma represalias contra el movimiento autónomo y anarquista de ese país. El 23 de febrero en la mañana, entre 200 o300 policías con el rostro cubierto allanaron el edificio EKH, local que aglutina las iniciativas antiestatales de la capital (actividades contra las leyes antiinmigratorias, bar y cine popular, fiestas y conciertos reivindicativos, y vivienda de activistas e inmigrantes). La policía rompió gran parte del mobiliario del edificio (computadoras, sillas, mesas, puertas), golpeó a las personas que se encontraban en él y registraron sus antecedentes con mucha agresividad, todo con la excusa de buscar armas en el edificio, pero con la clara intención de romper la existencia de este centro autónomo y anticapitalista.
De la jornada de protesta se contabilizan entre 40 y 50 detenidos. Actualmente se realizan acciones de solidaridad con los presos políticos en la capital austriaca y con las diversas reparaciones que deben realizarse en el edificio EKH.
Se agradece difundir lo máximo posible este mensaje. Comunicados de solidaridad o más información sobre estos hechos, puede hacerse a la dirección de correo electrónico: ekhus@angelfire.com (incluso en español).
El capitalismo se globaliza:
¡mundialicemos la resistencia!
PERIÓDICO EL LIBERTARIO – COMISIÓN DE RELACIONES ANARQUISTAS DE VENEZUELA (CRA – AIT).

Movimiento

Los compañeros de Perú tienen las cosa claras, y así lo expresan en su órgano

La derecha reaccionaria se homogeiniza, transitorizada ya gobierna sin Fujimori para reiterar una taimada lefitimación con otra elección más. Ante esta nueva taifa, cabe la Abstención que debe seguir superando el 30%, no como táctica sino como método de acción directa. Que no nos sigan obligando a votar porque seguiremos en la lucha, y esto, para ser tal, indica como derecho universal no delegar a ninguno de los que son o serían de la casta política que en la presidencia se torna millonaria y en el congreso o los municipios son los nuevos ricos, a los que deberá derrotar enla medida en que avance la conciencia de que los nuevos proletarios somos cada vez más y los ricos son cada vez menos. Los que somos más , como señaló la Primera Internacional, venceremos, sólo debemos unirnos, no para elegir parásitos y delegarles nuestros derechos sino para ejercerlos nosotros mismos, participando todos y autogestionendo revolucionariamente.

Las aglutinaciones políticas son puramente electorales, mientras éstas sirvan todavía al imperio porque, cuando el sistema vea degastados o inocuas las farsas electorales que propicia el Norte yanqui, sólo nos pueden ofrecer cañón en vez de manteca. Nada cambiará en el Perú como tampoco en Yugoslavia, en Serbia, donde un Milosevic que se llamó "socialista" ha sido tumultuosamente cambiado por el símil Kostonika, nacional-neoliberal, contra el que los serbios no tienen otra opción que sólo continuar la misma lucha de antes. En el Perú, un nuevo presidente en nada será diverso del Kostonika de antes, y, es más, todos son Kostonika. Así lo va experimentando la Argentina, después de Menem, donde la rebelión es una esperanza frente a la continuidad represiva capitalista con De la Rúa. Ahora la izquierda soberbia de los 80 ya no tiene ninguna expresión ni siquiera como candidatura. Toda la izquierda institucional se ha ajustado y ha llenado, hasta con ruegos, los vacíos de todos los partidos efímeros o tradicionales de derecha que apenas se hace centro, y ya no necesita ser ni centro-izquierda. La izquierda institucional parlamentaria ya no existe, esta "izquierda" luego de traicionar ideológica y políticamente a la izquierda no institucional criminalizada, ha pasado ha ser parte de todas las derechas y, aunque algunos como minucias se llamen "Nueva Izquierda" o "Juventud Popular", con éstos ya no podrían exhibirse ni como maoístas electorales, a pesar de que tienen libertad hasta para tener locales montados en el pleno centro de Lima.

Correspondió al ex presidente Fujimori llevar a cabo la ejecución de las nuevas órdenes del "nuevo orden", abaratando el Estado y privatizando. No lo hizo completamente y aún menos que los postcomunistas electos y gobernantes en el Este, ni siquiera como parece que Vargas Llosa lo hubiera hecho, sin hubiera estado en vez de Fujimori. Él lo hubiera hecho más redical y por esto ahora estaría en contra hasta apoyando al similar de Fujimori, el también frustrado Toledo, quien, según James Petras es apenas un charlatán. Todos estos coincidentes presidenciables acataron la panacea de la privatización total, Toledo se ofreció y se magnificó ante el Tío Sam para completarlo. Más la privatización no llenó los empleos, sino abundó en desempleos en la medida de la maximinación lucrativa del capitalismo y como mérito para el FMI. Los anarquistas no ensalzamos ni al patrón privado ni al patrón estatal. En concordancia exacta con la razón humana, simplemente no aceptamos patrones. En este nuevo siglo una vez más no nos oponemos oportunistamente a las privatizaciones. Hay en esto una forma de oposición que, aunque parezca paradójico, llega a lo conservador reaccionerio, cuando vacía y demagógicamente se llega a sostener que el **patrimonio** de los proletarios, que nada poseen, sin techo ni tierra, que superviven con el dolar por día, no puede ser privatizado. Lo cual no es el problema real en estos tiempos privatizadores en los que las corporaciones multinacionales maximizan sus ganancias y, al mismo tiempo, las clases políticas electas por las masas idiotizadas son pagadas por el Estado "barato" con cuantías que son 100 a 300 veces lo que gana cualquier empleado peruano como jamás sucedió, y las altas burocracias, electas o designadas, a más de ganar inmunidades, más que antes, también maximizan sus robos. Esto no ocurre sólo en el Perú, sino que tiene como ejemplares, en la vieja Europa del Euro, a un Köhl en Alemania con su símil en Perú y la Tangentopolis de italia, a m.as de llegar al Perú, se ha estacionado en la oposición y en el oficialismo reciente, Craxi, en Italia, fue un accidente sucio que murió prófugo, pero en su época se bifurcó hacia el Perú con los festines de sobornos del "Tra Lima" de Alan García. Este azar trágico, que los peruanos debemos siempre tener presente, implica necesariamente que la lucha de clases se deberá efectivizar con el enfrentamiento, con la proyección en el nuevo milenio de la mayoría proletaria del Perú contra no sólo el poder multinacional sino contra todas las burocracias y clases políticas nacionales.

De frente a la realidad aquí relatada la lucha de nosotros anarquistas en el Perú es singular y no tiene posibilidades concretas de proxiidad con ninguno de los sectores políticos y sindicales predominates. Así debemos proseguir y para esto debemos construir la **Federación Anarquista** en ámbito nacional. Todo esfuerzo de cada uno es un quehacer colectivo y todo correctivo, por muy duro que sea, es necesario. El grupo, por mínimo que sea, cuado es ampliamente asambleario, sin lideres ni jefes, es un preámbulo y una figura de lo que será la Federación. Al acercarse el 2001, seguimos enfrentando a los mismos enemigos de siempre. Está en el poder la derecha reaccionaria con otras caras, con complicidad de una ex-izquierda traidora, catalizada y derechizada. La lucha siguiente plantea llegar al enfrentamiento general al capitalismo en contraposición a toda clase de movilizaciones electorales del sindicalismo traidor al servicio de lospresidenciales de turno, a hacerlo como clases oprimidas y no como masas amorfas. La experiencia de Praga, la huelga argentina y la huelga portuaria en Chile son los mejores acontecimientos del 2000, cuando en el Perú los más pobres son desvíados con el alucinógeno del video-espionaje mass mediático para la continuidad del mismo "nuevo orden" que comenzó en 1990.

Sobre el Fórum Mundial en Porto Alegre, a propósito de la Cumbre capitalista de Davos

Davos y Porto Alegre

dos caras del mismo capitalismo

Helios Puig

Tras la caída del muro de Berlín, los gobiernos y los burgueses prometieron un mundo de abundancia y opulencia al alcance de todos los ciudadanos. Diez años después, el resultado es un aumento de la miseria en un muy alto grado: violencia, paro, exclusión social, destrucción de la economías nacionales y de la sociedad civil. Este es el resultado directo de la carrera en provecho del no-respeto de la dignidad humana, las dos características históricas del sistema capitalista.

Hoy, con tres mil millones de personas por debajo del umbral de la pobreza, y, entre ellas, 1,3 miles de millones en la miseria más absoluta, el planeta continúa siendo puesto en venta: "la existencia de la Propiedad privada y el Estado seguirá significando la exclavitud para la mayoría de la humanidad".

En los últimos tiempos han surgido posturas calificadas de alternativas a la globalización del Capital: son sostenidas por una caterva de "amables" profesionales, economistas admiradores activos de los antiguos países del Capitalismo y de los Partidos Socialdemócratas.

Sus propuestas para una reforma del capitalismo descansan en tres puntos:

- renta mínima.
- filantropismo monetario (estilo tasa Tobin).
- Perdón de la demanda externa a ciertos países.

Estas son las tres variantes de una misma tesis "aumentar el pastel para repartirlo"[1]. Tesis que sólo puede funcionar en el marco del capitalismo.

Para poder realizarla sólo hace falta un Banco de Tesoreros. ¿Y quién se encargará de ello? Nada menos que el Banco Mundial (BN), el Fondo Monetario Internacional (FMI) y los gobiernos, **¡Precisamente aquellos que son los responsables de la situación actual, puesto que la han creado!** Por ello el Forum Social Mundial es una gigantesca farsa por ser la continuación del Forum Económico de Davos. Sólo tiene por finalidad reforzar las estructuras supraestatales (tipo FMI o BM), y limitar cada vez más las estructuras nacionales (colectivas) o individuales.

Lo que buscan es un control social de la población a través de un pacto que legitimara la situación en el estado y que nada cambiará verdaderamente.

Sin embargo, es necesaria una transformación profunda a nivel de las relaciones de poder económico en la sociedad. ¡El reformismo no conduce a otra cosa más que a la desilusión del pueblo!

Nuestra posición: ¡no queremos una redistribución de una parte del pastel, queremos todo el pastel con el socialismo y la anarquía!

La única manera de acabar con la exclusión de la mayoría de la humanidad es la reorganización de la producción en los lugares de trabajo y en los municipios, en forma colectiva, sin Estado ni partido político gobernante, sin patronos, sin políticos y en una perspectiva de Libertad e Igualdad más amplias posibles.

Únicamente el combate de los Sindicatos Revolucionarios permitirá la destrucción del Capitalismo, asumiendo la colectivización de la economía por medio de la **autogestión generalizada**. La colectividad social debe definir lo que debe producirse, cómo y por qué, así como su distribución de acuerdo con el principio: **De cada uno según su capacidad, a cada uno según su necesidad.**

Queremos la justicia social y la libertad, sin jefes, líderes o representantes, sino por decisiones tomadas en asambleas generales.

- **Por la libertad sindical** (contra el descuento automático de las cotizaciones sindicales obligatorias, práctica todavía en vigor en Brasil, que alimenta a los reformistas y a la dictadura patronal).
- **Por la semana de treinta horas sin disminución del salario** (trabajar todos para trabajar menos; reparto del trabajo y de las requezas).
- **Por la reorganización de la Confederación Obrera de Brasil** (Confederaçao Operaria Brasileira- COB).
- **¡Contra la globalización económica, sin partido ni patrón, y por el internacionalismo proletario!!**

¡Viva la Asociación Internacional de Trabajadores (AIT)!

Firma: Núcleo Sindical Por la Federación Obrera de Río Grande do Sul (FORGS-COB/AIT) en asociación con **Colectivo** "Llavor d´Anarkía" Catalunya (España).

Colectivo libertario-SP (Brasil)

Notas

1. Así, con la Tasa Tobin sobre las transacciones financieras, cuantas más transacciones haya, es decir, cuanto más se globalice el capitalismo y la miseria y cuantas más tasas se recojan del dinero circulante, tanto más se podrá distribuir. Cuanto más grande sea el pastel tanto más grande serán las migajas (aunque la proporción de migaja siga siendo la misma). Lo mismo con la condonación de la deuda: Los países encontrarán así una parte de su liquidez y podrán, con su dinero nuevamente disponible, comprar productos a los países ricos y contribuir así al relanzamiento de la economía de esos países. Es el principio "la gestión de la miseria allega pasta a los ricos" (Cf. el Dossier especial (anti) Millau en Le Combat Syndicaliste, verano 2000.

Carta del órgano "Movimiento" (Perú) al órgano confederal CNT

Dos meses hace que recibimos el "cnt", o sea en noviembre del 2000, del que quedamos nuevamente gratos. En compensación, nuevamente les enviamos la reciente edición de "Movimiento" que cubre el Perú, que es más extenso que España. No enviamos al exterior nada, no sólo porque no tenemos dinero para eso, sino porque nuestro objetivo es cubrir el Perú. Se ha escrito mucho más que lo que en años escriben los españolizados escritores ex-peruanos en esa, Vargas Llosa y Brise. En nada nos favorece la exhibición en España de algunos fanzines efímeros y sin continuidad, y que en ésta, no nos hacen conocer, y, peor, logran apenas cobertura en España.

Pedimos no tomar en cuenta las noticias interesadas, falsas o distorsionadas sobre el Perú que difunden los poderes mediáticos. En el Perú, se pasó de Guatemala a guatepeor, del Alanato, con crímenes y robos peores que los de Pinochet, en 1990 se pasó al Fujimorato continuador del retornado García y ahora, tras 10 años, se ha pasado a la dictadura transitoria con el pelele presidente minoritario que no fue votado por nadie, elegido por el Parlamento más corrupto del siglo, donde se compraron y vendieron "mayorias". Paniagua es un hijo de puta, tanto que demonizan a Fujimori con xenofobias y racismos. Resulta que, el domingo pasado, el presidente Lucas le tocó la llaga, al tocar en la TV a Paniagua, de que también le había financiado el desaparecido Vladimiro "Lenin" Montesinos. Amenazaron a Lucas con la ley de desacato y la cárcel. Se movieron los ex-opositores, ahora oficialistas, en solidaridad del también corrupto Paniagua. Lucar vió en peligro hasta su vida y se asiló en Costa Rica, pero queda pendiente una violación evidente de la libertad de prensa, que tanto atacaron durante Fujimori, pero ellos mismos apoyaron en el 90 y 95.

El ladrón y criminal Alan García ha vuelto con la orden de prisión suspendido y con prescripción de sus robos, como un candidato más para la farsa electoral, entre 9, todos iguales con el FMI, todos neoliberales y de derecha. Igual que a Pinochet, sí le prescribieron sus robos, pero los crímenes de la humanidad no prescriben. La matanza en la cárcel Castro-Castro, en 1986, de 400 presos políticos, los crémenes del Cdo, Rodrigo Franco (el GAL de García), 2000 presos desaparecidos, fosas y fosas, eso no prescribe. Saludos.

Echelon

la red mundial de intercepción de comunicaciones

por: AKN - El Mostrador

La Conferencia de Presidentes del Parlamento Europeo definirá hoy día si recomienda la creación de una comisión indagatoria sobre la red de espionaje conocida por su nombre clave "Echelon", un sistema de intercepción de comunicaciones montado por Estados Unidos y el Reino Unido para compartir inteligencia, sistema actualmente acusado de dedicarse al espionaje industrial y a la invasión de la privacidad de las personas (teléfono, fax e internet incluidos). Aunque los gobiernos de Estados Unidos e Inglaterra niegan la existencia de Echelon, dos informes comisionados por el Parlamento Europeo, y la desclasificación en 1999 de documentos secretos de la estadounidense Agencia de Seguridad Nacional (NSA, en inglés), que dirige toda la red, confirman que Echelon existe desde hace dos décadas. Echelon es un sistema planetario de intercepción de comunicaciones por satélite, telefónicas y electrónicas dirigido por la NSA, con bases de intercepción en Inglaterra, Australia, Nueva Zelanda y Canadá, además del propio EE.UU. El gobierno australiano confirmó la existencia de esta red en noviembre del año pasado. Los cinco países participan en la red de espionaje a través de sus respectivas agencias de inteligencia: Government Communications Head Quarters (GCHQ) de Inglaterra, Communications Security Establishment (CSE) de Canadá, Australian Defense Security Directorate (DSD) de Australia y General Communications Security Bureau (GCSB) de Nueva Zelanda. Sus orígenes datan de 1948, cuando Inglaterra y Estados Unidos firmaron un acuerdo -cuyos términos y texto se mantienen en secreto- para recolectar y compartir inteligencia.

Espiar a los aliados Durante la Guerra Fría, la coordinación del trabajo de inteligencia apuntaba a mantener a raya a la Unión Soviética y el bloque socialista. La red Echelon se creó formalmente en 1971, basado en el acuerdo de 1948. Con el fin de la Guerra Fría, Echelon continuó justificando su existencia y su presupuesto desorbitante con el supuesto objetivo de luchar contra el terrorismo, el narcotráfico y el lavado de dinero, dando pie a la intromisión en las comunicaciones privadas de organizaciones, empresas e individuos aun en países amigos en pos de esa lucha. Echelon intercepta telecomunicaciones transmitidas por radio de onda corta, satélite, cable submarino e Internet. Se estima que el sistema intercepta unos dos millones de mensajes cada hora, incluyendo llamadas telefónicas, faxes y correos electrónicos, a través de diez estaciones de escucha en algunos de los países miembros, además de en Alemania, Chipre y Japón. Algunas fuentes aseguran que Echelon intercepta un 90 de todo el tráfico por Internet. Además, dispone de nueve "sitios" para interceptar las comunicaciones a través de Internet, y para 2004 está previsto el lanzamiento de un nuevo dispositivo para interceptar las comunicaciones por cable provenientes de Japón y Europa. Palabras claves Echelon es una red computacional de los equipos instalados en los centros de escucha que recibe, analiza, clasifica y distribuye información captada de comunicaciones satelitales. Se basa en "palabras claves" previamente definidas por los países miembros y programadas en lo que llaman un "diccionario". Los mensajes en los que se detectan estas "palabras claves" son interceptados y sus contenidos son enviados al país "solicitante" de la palabra clave. Los cinco países recolectan información en todo el mundo, la que es centralizada en una base de datos a la que ellos pueden acceder para obtener inteligencia de su interés. El agente de inteligencia canadiense, Mike Frost, autor del libro biográfico Spyworld, pasó 19 años recolectando información ultra-secreta en la agencia de inteligencia de Canadá equivalente a la NSA. Frost explicó el procedimiento de la red Echelon a Christian Broadcasting Network (CBN): "Por ejemplo, si yo estuviera en una actividad anti-terrorista, le pediría a la red que me entregue todas las comunicaciones que contienen las palabras claves 'explosión', 'bomba', 'aterrorizar', 'asesinato', etc. de cualquier tipo de mensaje, ya sea de teléfono, celular, correo electrónico o fax... El computador central reconocería los mensajes que contienen esas palabras claves y me entregaría una grabación de esa conversación o un texto escrito de ella". Como la NSA no tiene jurisdicción sobre territorio estadounidense (ámbito reservado para el FBI), utiliza la red Echelon para lograr que sus aliados en Inglaterra o Canadá, por ejemplo, intercepten las comunicaciones de Estados Unidos y las remitan a los servicios de inteligencia de EE.UU. Por ejemplo, si se envía un e-mail desde Washington a San Francisco, puede ser desviado por Canadá antes de llegar a su destino. Fuera de territorio estadounidense, ese mensaje es interceptado a través de la red Echelon por la agencia de inteligencia extranjera y traspasado a la NSA. La NSA tiene su centro de operaciones en Fort Meade, Maryland, en Estados Unidos, empleando a unas 38 mil personas -más grande que el FBI y la CIA juntos. Se presume que cuenta con unas diez hectareas subterráneas donde están instaladas las supercomputadoras que coordinan toda la red Echelon. Voces de alerta Las primeras voces de alerta sobre Echelon surgieron en 1988, cuando se difundió el primero de dos informes sobre la red encargados por la oficina de Evaluación de Opciones Técnicas y Científicas (STOA, en inglés) del Parlamento Europeo al periodista e investigador escosés, Duncan Campbell. El primer informe de Campbell, difundido en 1988, sugirió que los principales blancos de Echelon eran civiles. El segundo informe, entregado el 23 de febrero pasado, detalla cómo opera la red Echelon, y vuelve a confirmar la denuncia hecha por Francia en 1998 de que algunas empresas europeas habían perdido contratos en favor de compañías norteamericanas, gracias a inteligencia económica recabada por Echelon. El gobierno francés había denunciado que la red de espionaje había provocado que la firma francesa Thomson perdiera un contrato para radares en Brasil, y que el consorcio europeo Airbus perdiera un contrato para aeronaves de US$6 mil millones ante su competidor estadounidense Boeing. Es tal el convencimiento de Francia del rango de acción de la red de espionaje, que el gobierno francés ha sugerido a las empresas nacionales que codifiquen información sensible de su compañía para evitar ser detectada por los tentáculos de Echelon, mientras que los gobiernos de Italia y Dinamarca iniciaban sendas investigaciones sobre la red de espionaje. En Estados Unidos, a pesar del insistente desmentido del NSA de la existencia de la red, el Congreso sostendrá audiencias sobre la red Echelon en las próximas semanas, a instancias del representante republicano Bob Barr. "Las acusaciones de que el gobierno intercepta indiscriminadamente millones de millones de conversaciones por teléfono o por Internet cada día es muy seria. Pero la primera pregunta que tengo es: ¿qué información está recolectando Echelon, y cómo se está utilizando? No lo sé", dijo Barr, ex agente de la CIA. El año pasado, la NSA y el Comité de Inteligencia de la Cámara de Representantes de EE.UU. se enfrascaron en un áspera disputa sobre la legalidad de las operaciones de la agencia secreta. Cuando el Comité solicitó formalmente a la NSA que señalara la base legal de sus procedimientos, ésta se negó a entregar información al Congreso. La NSA aún mantiene su posición de no poder "confirmar ni negar la existencia de Echelon". La misión oficial de la NSA es la recolección de inteligencia extranjera y la creación de códigos para proteger secretos diplomáticos y políticos de Estados Unidos. "Históricamente, esas han sido las dos principales funciones de la NSA.

Desafortunadamente, con el fin de la Guerra Fría, están explorando otras áreas", dijo el ex analista de la NSA, Wayne Madsen a CBN. Secretos industriales "En estos momentos, Echelon es una caja negra, y realmente no sabemos qué hay dentro.

Desde Bolivia

No olvidemos, no perdonemos

Desde la selva boliviana llega la denuncia de un personaje de nuestra historia reciente, Antonio García Barón, que con 14 años se incorpora, en el 36, a la Columna Durruti para luchar contra el fascismo, y tres años más tarde, después de luchar contra los nazis y conocer los campos de concentración franceses, es detenido y recluido en el campo de exterminio de Mathaussen. Mientras estuvo secuestrado, observó como la actitud de los anarquistas sorprendía a Bachmayer, el comandante del campo de exterminio, con lo que García Barón tuvo acceso a información privilegiada que ahora siente la necesidad de explicar al mundo, cumpliendo la promesa que se hicieron en aquellos duros tiempos, "si alguno sale vivo, que lo cuente todo, el mundo ha de saber". En abril de 1941 Himmler, el máximo responsable de las SS visitó Mathaussen y en un corto intercambio de pareceres, éste confirmó que era cierto que Franco había solicitado por medio de Serrano Súñer, el exterminio en Mathaussen de los "rojos españoles" que detuvieran en el exilio: "España y la Iglesia no os quieren, os odian más que nosotros mismos. Han elegido el campo más terrible, el más especial, de donde no sale nadie vivo. La Iglesia os odia, no olvidemos que Serrano Súñer es jesuita".

En septiembre de 1944 la guerra se les había complicado a los alemanes, que entonces ya habían reducido a 4,5 millones de personas a cenizas en el crematorio de Mathaussen, almacenados en pequeños botes de los que una cucharada de café suponía los restos de diez personas. Entonces sometieron a Antonio a la "operación Z", un tiro en la nuca con un arma descargada, para que todo el mundo le diera por muerto, y cuando él le preguntó al comandante por qué, éste le respondió "España (así le llamaba) desde ahora estarás en posesión del secreto mejor guardado de las SS. Sabrás lo que se ha ordenado hacer con el campo, con los informes, con todo"; le condujo a los subterráneos, y mostrándoles los botes de ceniza, siguió largando: "mira con tus ojos, porque todo esto desaparecerá". Antonio le preguntó por el número de españoles que estaban metidos en esos botes (una buena parte de anarquistas que habían luchado en el 36 contra Franco): "unos cuantos más de 100.000, entre 120 y 130 mil, no tengo las cifras exactas porque algunos se han quedado sin censar". Las cifras oficiales (la graciosa majestad de España llevó flores a Mathaussen) calculan entre 4000 y 6000 los españoles ejecutados, pero Antonio asegura que los documentos que encontraron las tropas aliadas habían sido manipulados por los nazis para ocultar la magnitud de la tragedia.

Desde su autoexilio en la selva, Antonio recibe con agrado las visitas de turistas, y con no tanto agrado, la de la guardia civil y los Geos y hasta un sacerdote, de los que asegura haber recibido amenazas, porque este antifa no descansa: ha redactado un informe en donde se detalla toda la responsabilidad del gobierno español y de la Iglesia católica en el affaire de Mathaussen que ha sido enviado a asociaciones de Derechos Humanos, y está dispuesto a comparecer ante un tribunal internacional que estudie los hechos. Incluso fue invitado por TVE a ser entrevistado, le pagaban los gastos, le arreglaban el papeleo... Antonio sólo puso una condición: hablar en directo y sin interrupciones. No se volvió a tratar el tema.

A Antonio, a pesar de su lejanía de la civilización no se le escapa detalle en cuanto a los intentos de reorganización de los nazis aprovechando el olvido: "en España, los cabezas rapadas hacen lo mismo que los nazis en los años 30: amenazan y atacan teniendo consideraciones por parte de la fuerza pública, que les protege para que el pueblo no los corrija. Los nazis siguen teniendo mucho dinero, robaron muchísimo, y aunque se les haya descubierto una parte en Suiza, hay mucho más con el que viven y publican propaganda. La costa levantina española está llena, viven en bonitos chalets, y desde España sacan la propaganda al exterior, eso es de dominio público. Aquí tengo una foto de Heribert Heim, el que fue comandante médico de Mathaussen y del que se asegura que es el nazi número uno buscado por los cazanazis israelíes (este tipo solía tener una calavera humana en su despacho, que iba cambiando así que encontraba una más bonita) ¿Quién lo escondió, quién le dió papeles nuevos? ¿A cuantos miles de nazis acogieron? Todo esto sigue a la orden del día, el pueblo ha de ir muy alerta con esta gentuza. Las jóvenes generaciones ignoran lo ocurrido, a veces lo juzgan inconcebible, pero estamos hablando de monstruos, aunque ese adjetivo suena como un cumplido al referirnos a ellos".

Estel Negre

La ideología del beneficio genético

Marco Caponera

Detrás de la comercialización de origen genéticamente modificado y detrás de las grandes campañas de ingeniería genética aplicada al hombre, hay obviamente intereses económicos de vastas dimensiones, mucho mayores de cuanto se pueda imaginar. Los arraigados intereses económicos, se sabe, no pueden privarse de buscar el consenso de la masa. Mejor sería decir que el interés de estas multinacionales es la eliminación de la disconformidad, en línea con lo cual está la cobertura propagandística de gran parte de los concurrentes al mercado de consumo total (eufemismo de la globalización). Lo que resulta siempre de todo spot publicitario es "el bien" que estas empresas pueden acarrear a la colectividad; al que disfruta de la propaganda se le pide, en el fondo, sólamente "el consumo", todo lo demás ha sido ya preparado por las empresas productoras.

De siglos acá, la mayoría de las campañas informativas del poder (sean éstas gobernativas o puramente económicas) tienen valor ideológico: entre los numerosísimos ejemplos, se puede citar el esfuerzo continuado de los soberanos medievales en legitimar su propio papel, atribuyéndole carácter de investidura divina; o recordar la propaganda inquisitorial basada en la difusión de hechos falsos concernientes a aquellos que eran acusados de brujería, hasta mencionar, como es justo, la imponente campaña fascista dirigida a fijar comportamientos, palabras, pensamientos y valores del pueblo entero. La ideología, la retórica son usadas para dirigir la opinión pública a un estado de tácito consenso que permita la prosecución ininterrumpida de los trabajos. La historia, aunque propiamente no sea "maestra de la vida", nos enseña en este caso que hacer "creer" algo es mucho más fácil que hacer "comprender" algo. Un ejemplo evidente de cómo, gracias a la desinformación, se consigue hacer creer todo, lo tenemos en las palabras de Umberto Veronesi (actual ministro italiano de Sanidad), cuando dice: " todas las biotecnologías son convenientes, el que se opone a ellas forma parte de una cruzada antihistórica, se trata de gente que se dispone ideológicamente contra el progreso de la ciencia"... Y sigue en toda la entrevista con una serie de afirmaciones y difamaciones en la confrontación con los opositores a los que, naturalmente, como técnico en la materia, considera idiotas de mentalidad medieval, invocando el manido y retórico principio de que el progreso no se discute. ¿ Incluso aunque traiga consigo la destrucción del globo?

Las informaciones que pasan como oficiales, vienen casi siempre divulgadas por empresas implicadas en la investigación y en la comercialización de tales productos. Pedir la verdad a la Monsanto antes que a la Novartis, es como preguntarle al tabernero si su vino es bueno. En este sentido, las instituciones no nos ayudan. Cuando proporcionan informaciones técnicas sobre cultivos transgénicos, de hecho, sus fuentes son representantes de los informes redactados por los técnicos de las empresas, o peor aun si encargan a funcionarios o ex-funcionarios de las empresas hacer el control de la producción, lo cual, por repetir el ejemplo anterior, es como si se encargara el control de la adulteración del vino al propio vinatero.

Dondequiera que se tuvo que dar cuenta de los peligros causados por adulteraciones alimentarias, se intentó dejar a salvo la conducta de las empresas implicadas. Las multinacionales, temiendo las acciones de boicot, resolvieron en parte el problema transfiriendo todas las principales plantaciones transgénicas del primer mundo (Europa, América) al tercer mundo (Africa, América Latina), donde las poblaciones rurales están más indefensas y son más fáciles de chantajear.

La cuestión productivista

La base de la propaganda mediática a favor de las biotecnologías es la que se centra en el presunto aumento de productividad aportado por los organismos genéticamente modificados (ogm).

Preguntemos: ¿cuál es la definición de productividad? ¿Qué entienden las empresas alimentarias con el término productividad? ¿El número de los productos? ¿La cantidad de principios nutritivos contenidos en un solo alimento? ¿La cantidad de beneficio realizable? La ambigüedad de estas definiciones nos lleva más allá. Un ejemplo: si nos basamos en el número de frutos producidos, aparentemente, el cálculo de ganancia es inmediato y evidente, pero ¿qué papel tienen los componentes nutritivos? Si, por el contrario, tomamos en consideración la duración del fruto y al mismo tiempo perdemos de vista el deterioro de los propios principios nutritivos, estamos de nuevo donde estábamos.

En resumen, a un aumento del número y de la duración de un vegetal no le acompaña necesariamente un aumento de los principios nutritivos.

Otro ejemplo: la gran mayoría de las plantas vienen modificadas para resistir a los herbicidas y a los insectos, teniendo de este modo la posibilidad de utilizar herbicidas incluso durante el crecimiento de la planta. En América, los cultivos son intensivos (en general, monocultivos), de forma que permitan una distribución de productos químicos desde aparatos aéreos.Todo esto no es posible en otras muchas zonas que no son de monocultivo. O de forma que permitan una elección: o aligerar los costes (debidos a los sistemas de difusión de los herbicidas no económicos) buscando amortizarlos de otro modo, o cambiar los cultivos de tradicionales en intensivos con los imaginables costos ambientales.

La productividad no es un índice objetivo porque no se toman en consideración los daños acarreados por el cultivo que, en el caso de la monocultura, son enormes. El uso de aditivos químicos a los cultivos intensivos, por ejemplo, es el responsable del envenenamiento de los acuíferos, y estos daños deben ser contemplados en el complejo índice de productividad real de la agricultura.

No se tienen en consideración los desechos del cultivo de plantas que sirven a utilizaciones diversas, como forraje y tantas otras. La diversificación de los cultivos en las explotaciones tradicionales permite el aprovechamiento pleno de todo cuanto se cultiva. Los cultivos intensivos, por el contrario, valoran sólamente la cantidad y la pureza de la especie cultivada, eliminando sistemáticamente todos los elementos biológicos dañinos para ésta, creando así zonas francas, que de lo biológico conservan realmente poco.

Otro aspecto no tomado en consideración por los frankenfarm es el ligado al aumento de los costes para quien decide que de ningún modo utilizará los ogm en sus productos. Existen centenares de empresas sólo en Italia que producen de forma totalmente biológica sus propios alimentos. Ellas resultan enormemente perjudicadas por las biotecnologías, porque se han encontrado indicios de ogm también en productos que se declaraban biológicos (y que de buena fe probaban serlo). Sin embargo, por vía de la polinización (hibridación) y de la importación por "error" de semillas modificadas, está resultando casi imposible garantizar los alimentos biológicos. Esto obliga a un aumento enorme de los costes para los controles, todos a cargo de las empresas productoras y de los consumidores. De esta manera, la subsistencia de las empresas biológicas a costa de los más altos costes de los productos será completamente arruinada (económicamente) o puesta en una situación imposible (incapacidad de producir biológico al cien por cien).

Proteger la biodiversidad

Se hace evidente que incluso la afirmación de querer proteger las especies cultivadas por medio de la modificación genética resulta ser una gran trola, porque los cultivos ogm empobrecen ulteriormente la biodiversidad. Lo que quiere decir que, ya hoy, sobre el total de las plantas cultivadas, la inmensa mayoría de las que cubren el planeta están hechas de una decena de especies (tabaco, soja, grano, maíz y pocas más), y esto porque sólo se utilizan algunas plantas para la alimentación humana, pero es evidente que la naturaleza no puede soportar un desequilibrio tal y busca por todos los medios (no calculables en laboratorio) restituir un equilibrio artificialmente violado. Bien visto, resulta que uno de los motivos más importantes para el uso de ogm es la necesidad que tienen los monocultivos intensivos (los latifundios) de no entrar en contacto con un verdadero ecosistema (bacterias, microorganismos, herbazales) que operarían negativamente sobre la cosecha, en favor de zonas francas, donde son prácticamente eliminadas las especies indígenas. De aquí la resistencia de los parásitos de las plantas a los pesticidas tradicionales. Un ejemplo sobre todos es el representado por el malafamado Ddt, responsable en los años setenta de un desastre ecológico que sólo después de muchos años fue posible conocer en toda su infamia y del que no muchos saben algo. Sin embargo, si no recordamos mal, en aquel momento el Ddt fue presentado como la respuesta definitiva a todos los males producidos por los parásitos en sus ataques a las plantas.

El hambre en el mundo

La propaganda de las multinacionales sostiene que los alimentos genéticamente modificados son la respuesta al problema del hambre en el mundo, pero el motivo real por el que las multinacionales producen organismos genéticamente modificados es, por medio del monopolio productivo, la posibilidad de imponer al mercado mundial sus propios productos. Este mecanismo fue hecho posible por haber convertido en patente la materia viviente, haciendo así puramente especulativo un proceso que nacía (propagandísticamente) como dirigido al mejoramiento de la condición humana. Si, por ejemplo, siempre sin perder de vista la afirmación "de la eliminación del hambre en el mundo", observamos la cuestión considerando el trabajo efectivo de las multinacionales, lo que vemos es una megaoperación neocolonial de acaparamiento de zonas francas para el cultivo intensivo con bajo riesgo de sabotaje (cosa que está caracterizando las zonas de cultivo de omg europeas y americanas). De hecho, en los países donde estos cultivos están presentes, se han verificado numerosos actos de boicot, cuando no de verdadero sabotaje, encaminados a disuadir a las empresas de seguir por ese camino. Los agricultores africanos (y del Sur de todo el mundo) poseen un poder contractual enormemente inferior al de sus colegas de los países industrializados, y a la oferta de semillas estériles no pueden oponer ninguna forma de boicot.

En la India, por ejemplo, cuatrocientos cabezas de familia de Kamataka pudieron oponer sólamente su propio suicidio a las vejaciones de la Monsanto, que les había impuesto la toxina "Bt", culpable de empobrecer los terrenos y de producir super parásitos invulnerables.

Esta propaganda internacional, alegando motivos de tipo altruístico, pretendería presentar a las multinacionales como entes en favor del renacimiento económico del tercer mundo. Las biotecnologías permitirían un franqueamiento económico de los países industrializados y la solución al problema del hambre. Como escribe incluso Le monde diplomatique: "El desarrollo de las biotecnologías ha transformado los países del Sur en un gigantesco terreno de prospección. Sus tierras son verdaderas y propias minas de genes disfrutables, materia prima para las empresas americanas, europeas y japonesas...pero no africanas.

Porque, aunque gran parte de los recursos genéticos sobre los que se trabaja se encuentran en el SUR, pero la tecnología y las patentes están, por el contrario, en el NORTE, por eso, se dan todas las condiciones para que se inicie un nuevo intercambio desigual."

Los productos genéticamente modificados son, de hecho, seleccionados con base en los existentes en el Norte (en los países donde las multinacionales tienen sus laboratorios) y no en el Sur. "Es más, en el curso de los años, las variedades de bajo impacto ambiental, que en lo sustancial cuestan menos y se adaptarían mejor a los países pobres, se dejaron a un lado en favor de las de alto impacto", porque necesitan pesticidas que son los que producen las mismas empresas, por ejemplo, Monsanto. Si todo esto no bastara, los frankenfood están eliminando también los pocos puestos de trabajo existentes en el Sur del mundo, originados por la agricultura, golpeando ulteriormente la riqueza (es un decir) de estas poblaciones, por medio de las tecnologías monoculturales que, además de destruir el ecosistema, dejan en desuso la mano de obra local en los campos..." Llegados a este punto, debería resultar clara la motivación real que mueve a las multinacionales de la biotecnología a exportar sus productos al tercer mundo y a luchar por mantener el control sobre los mercados de los países industrializados: el monopolio de la alimentación mundial... Por decirlo en cifras: diez multinacionales controlan el 40 por ciento de las semillas, cinco multinacionales controlan el 97 por ciento de las semillas transgénicas. Para dentro de cinco años se prevé que cinco multinacionales controlarán casi el 100 por cien de todas las semillas existentes en el planeta.

Extraído de Libertaria, año 2, nº 4

Torres de telefonía = Enfermedades inmediatas

En la actualidad, debido a la liberación en el sector de las telecomunicaciones y al crecimiento del uso del móvil, prolifera la implantación de torres de telefonía móvil por toda España y como no podía ser de otra forma en Palencia. A los propietarios de los terrenos donde colocan la torre les pagan 500.000 pts por año (en Cataluña, un millón).

Estas torres se sitúan cerca de los pueblos para ahorrar gastos, de esta forma se tiene la energía eléctrica más cerca y el acceso fácil, olvidando que estas antenas de telefonía móvil provocan una serie de enfermedades, debido a las ondas electromagnéticas que emiten, como son la leucemia y otros tipos de cáncer, insomnio, cefaleas, cambios de comportamiento, problemas cardiovasculares, stress...

En el Diario Oficial de las Comunidades Europeas de fecha de 30/7/1999 existen una serie de recomendaciones acerca de estas torres de telefonía móvil, así como de los males que ocasionan.

En Palencia se ha creado una coordinadora contra estas torres integrada por doce pueblos. Dicha coordinadora se muestra muy crítica con la labor desarrollada desde los ayuntamientos de algunos pueblos por permitir la instalación de torres de telefonía para móviles.

Agencia confederal. Palencia

Central eólica= paisaje aniquilado

En Barruelo de Santullán (Palencia), en un paraje conocido como El Pical se están construyendo 30 aerogeneradores con una altura cercana a los 55 metros y una base de hormigón de 300 metros cúbicos. Esta se trata de una zona declarada Parque Natural recientemente. Algunos vecinos de las localidades próximas han creado una plataforma ecologista denominada La Braña, la cual intenta paralizar las obras de construcción de esta central eólica por considerar que dañan el medio ambiente y se preguntan ocho cuestiones que os comunicamos. Desde esta redacción apoyamos la creación de centrales de energías alternativas pero respetando siempre a la Naturaleza ya que formamos parte de la misma.

1. ¿Por qué se permite que la Central esté ubicada íntegramente en la zona definida por la Junta de Castilla y León como de recuperación del oso pardo?
2. ¿Por qué cuando las concesiones administrativas de los ayuntamientos por espacio mayor a cinco años salen a concurso público, ésta, que es a 30 años la adjudican directamente?
3. ¿Por qué el Consejero de Medio Ambiente y el Secretario General de la Junta han dicho en las Cortes de Castilla y León y públicamente que no se iban a conceder centrales eólicas en zonas de "sensibilidad alta y extrema" y se permite la construcción de esta central, que está dentro de una zona de sensibilidad alta y a 10 centímetros de otra de sensibilidad extrema?
4. ¿Por qué la Junta ha aprobado el informe de impacto ambiental de la empresa cuando éste es claramente insuficiente e incumple una docena de puntos marcados por la propia administración?
5. ¿Por qué los Ayuntamientos de Barruelo y Brañosera y sus Juntas Vecinales aprobaron el proyecto presentado por la empresa Cajigal Electro que contemplaba la creación de una planta de montaje en el polígono de Barruelo para más de 200 trabajadores y luego lo rechazaron, otorgándoselo a esta empresa de Madrid que no va a crear ni un solo puesto de trabajo?
7. ¿Por qué nuestras administraciones hacen gala de defender y potenciar el turismo y permiten la construcción de esta central que, como ha ocurrido en otras zonas de España, acaban con el turismo de una forma irreversible y a corto plazo?
8. ¿Por qué se consiente que una zona declarada por la propia administración como espacio natural protegido y zona de especial protección para las aves está siendo sistemáticamente destruida con el beneplácito de la Junta, los Ayuntamientos de Barruelo y Brañosera y las Juntas vecinales de Barruelo, Brañosera, Porquera y Cillamayor?

Agencia confederal. Palencia

¿Qué pasa con el tendido eléctrico de Venezuela a Brasil?

Informe de CRA-AIT de Venezuela

Desde comienzos de 1998, un conflicto se ha desarrollado en el suroeste de Venezuela, referido a la construcción de la línea de transmisión eléctrica que partiendo desde la central hidroeléctrica Macagua II, cerca de Puerto Ordaz, en el Estado Bolívar, llega hasta Boa Vista, capital del Estado de Roraima en la frontera norte de Brasil. Esto ha implicado deforestación, movimientos de tierra y edificación de instalaciones que afectan unas 1600 hectáreas de territorio venezolano, pues el trayecto del tendido (que comprende ubicación de torres, construcción de subestaciones y corredor de servicios) atraviesa con una franja ininterrumpida de 140 metros de ancho la región que va entre sus puntos de origen y destino.

En el lado venezolano, ese trayecto pasa por tres áreas que el propio régimen legal vigente en el país ha considerado que deben ser especialmente protegidas: la Reserva Forestal de Imataca, el Parque Nacional Canaima y la Zona Protectora Sur del Estado Bolívar. Tal protección especial obedece a las condiciones particulares de biodiversidad, recursos hídricos, topografía y geología que hacen del flanco norte de la selva amazónica - la región de Guayana - un auténtico patrimonio natural del planeta, donde cualquier intervención de la tecnología moderna debe ser vigilada cuidadosamente, por su potencial efecto nocivo en un ámbito natural insustituible para el cual no está diseñada. En este sentido, el tendido eléctrico tiene implicaciones peligrosas desde todo punto de vista. Aquí se trata de deforestar no sólo en los bosques de la Reserva de Imataca y de la Sierra de Lema (sobre los cuales penden amenazas de explotación aurífera muy destructiva), sino que la trocha se extiende por las nacientes de los ríos Karuaí, Aponguao y Carrao, todos ellos afluentes importantes del río Caroní. Abrir allí una cicatriz de 140 metros de ancho y más de 440 kilómetros de largo tiene un impacto ambiental que no se puede aún determinar con exactitud debido al mismo desconocimiento que se tiene acerca de la zona, pero respecto al cual precedentes similares indican que la devastación sería enorme, más aún si consideramos la incapacidad sin par del Estado venezolano para hacer cumplir a otros y a sí mismo las regulaciones de protección ambiental. Por si fuera poco, ni las comunidades indígenas (esencialmente de la etnia pemón) ni los habitantes criollos del sur de Bolívar fueron tomados en cuenta por este proyecto, sobre el cual no se les hicieron consultas previas y se les quisieron imponer hechos consumados, llegando al extremo de hacer pasar el tendido eléctrico por diversas poblaciones, originando una seria amenaza para la salud y la seguridad de la gente que allí vive. Las numerosas picas y caminos necesarios para la construcción y mantenimiento de la obra son otros tantos riesgos para la conservación de habitats y recursos invaluables. Agréguese a lo anterior que el trazado de la línea tiene un impacto visual y paisajístico tan negativo que hasta las empresas ligadas al turismo en la zona se unieron a la protesta general. La decisión sobre tal intervención funesta deriva del contrato que firmaron en 1997 dos empresas estatales de electricidad, **Edelca** de Venezuela y **Electronorte** de Brasil. En ese acuerdo, la empresa venezolana se compromete a realizar el tendido por 90 millones de dólares, para vender durante 10 años a su contraparte brasilera el kilovatio-hora por 9 bolívares, cuando en Venezuela se estaba pagando en 1998 hasta 39 bolívares por el kilovatio-hora. Se impone destacar la continuidad que en relación a este asunto han tenido los gobiernos de Caldera y Chávez, con la paradójica circunstancia de que ahora los principales defensores del proyecto desde el poder son algunos de los que hasta febrero de 1999 eran vociferantes adversarios. Con esta actitud, el Estado venezolano se asocia al sostenido esfuerzo depredador que el Estado brasileño y empresas transnacionales vienen realizando en el norte de la Amazonía.

Desde hace tiempo, pero particularmente en años recientes, los pretextos de "apoyar la integración binacional" y "desarrollar las fronteras comunes" han servido para justificar convenios que facilitan tanto el saqueo a bajo coste las riquezas naturales amazónicas como desaguar en esa región las tensiones sociales que se padecen en las zonas más densamente pobladas de Brasil. Por supuesto, las víctimas fundamentales de ese proceso son el medio ambiente destruido irreversiblemente, los indígenas exterminados sin piedad, y los "caboclos", mestizos pobres que son carne de cañón para la guerra contra la Amazonía. Los que ganan son los mismos factores de poder político y económico, brasileros y transnacionales, que desde hace tres decenios han destruido la mayor selva tropical lluviosa del planeta a una tasa de deforestación, medida por satélite, de 5 hectáreas por minuto. Por otra parte, este proyecto es parte de la estrategia por crear las condiciones más favorables a las empresas de explotación minera y forestal que el gobierno venezolano desea atraer al centro y sur de la Guayana venezolana, y no sólo para asegurarles energía barata, sino en cuanto a servir de termómetro para medir la reacción que esta clase de iniciativa genera entre los indígenas, los grupos ecologistas y la población en general. Salirse con la suya en esto significará avanzar en una política más agresiva en cuanto al aprovechamiento de los recursos naturales de la región, dejando de preocuparse tanto por mantener las apariencias en lo que concierne al denominado desarrollo sustentable o sostenible, coartada al uso en los últimos tiempos que ya luce contradictoria viendo las intenciones abiertamente ecocidas de los factores estatales y económicos involucrados.

El gobierno de Caldera intentó justificar sus prisas en esta iniciativa por supuestos "daños económicos" para la nación si se incumplía lo convenido, pero su debilidad política y la circunstancia de hallarse en su último año - además, en medio de un movido proceso electoral - impuso que tuviese que dejar la conclusión del tendido al siguiente equipo gobernante, que resultó ser el encabezado por el candidato que más abiertamente se refirió al asunto y prometió detener su construcción.

El discurso de Chávez fue cambiando una vez estuvo en la presidencia, así que para fines de 1999 los gobernantes de la V República dejaban clara su intención de concluir los trabajos del proyecto. Para justificar el cambio de actitud se alegó una reformulación de lo pautado bajo Caldera, por lo que ahora si se tendría muy en cuenta minimizar los riesgos ecológicos, económicos y sociales que pudiese acarrear la obra. Lo cierto es que la obra siguió en marcha igual y los supuestos cambios no se vieron en ninguna parte. Pero lo que no estaba en el libreto tecnocrático eran la magnitud y persistencia que tendría la oposición frente a este proyecto. Allí se hizo presente el activismo de los grupos ecologistas –coordinado a través de la Coalición Contra el Tendido Eléctrico hacia el Brasil–, pero el papel predominante lo han tenido los habitantes del área afectada, en particular los indígenas pemones.

El esfuerzo de esta oposición logró que el problema comenzará a tener cierta relevancia ante los medios de difusión y la opinión pública nacional, con el resultado inicial de impedir que la línea se concluyese con la celeridad y discreción que los poderes interesados hubiesen deseado. Como ya apuntamos, las circunstancias políticas de 1998 y principios de 1999 impidieron un compromiso oficial más firme con el tendido eléctrico, pero la consolidación del gobierno chavista le permite retomar la conclusión del proyecto con un piso más sólido que su antecesor, ya que incluso ahora contaba con la división de los opositores del tendido, pues algunos de los más destacados estaban comprometidos con el nuevo grupo en el poder y empezaron a convencer a los pobladores de la zona respecto a que los "compatriotas" al mando decidirían lo mejor para el país y para Guayana. Como esto no dio los resultados esperados en cuanto a acallar las protestas y liquidar su base social en la zona, se recurrió al clásico repertorio de sobornar con cargos y recursos a dirigentes y organizaciones indígenas, descalificar –o hasta criminalizar– a la oposición acusándola de "agente de intereses foráneos" (antes era "el extremismo izquierdista", ahora son "los reaccionarios externos y sus sirvientes internos"), y al acoso policial-militar, iniciado en enero de 2001 con la ocupación de los poblados de la Gran Sabana donde se venía manteniendo con más firmeza la protesta indígena. Pero con todo la pelea contra el tendido eléctrico se sigue dando, con expresiones a través de los medios de difusión, en recursos legales, en manifestaciones y en la acción directa de las comunidades afectadas para detener la obra. Para esa lucha es importante informar sobre sus razones y, más aún, ganar solidaridades activas dentro y fuera de Venezuela; por ello hemos escrito estas líneas...

Más información y contactos sobre el tema en los websites:

- Carta de caciques y miembros de las comunidades indígenas al Presidente Chávez;
- Comunicado de la Coalición Contra el Tendido Eléctrico hacia Brasil;
- Comunicado de AMIGRANSA "La Gran Sábana herida de muerte";
- Declaraciones de A. Luzardo al diario El Expreso de Ciudad Bolívar;
- Artículos: "Guayana va a la silla eléctrica", "Guayana: nuevos retos, viejos ecocidios", "Las miserias del tendido eléctrico" y "Chávez miente"; Publicados en El Libertario.

Siete preguntas a "El Cabrero"

José Luis García Rúa y Cristóbal Moya

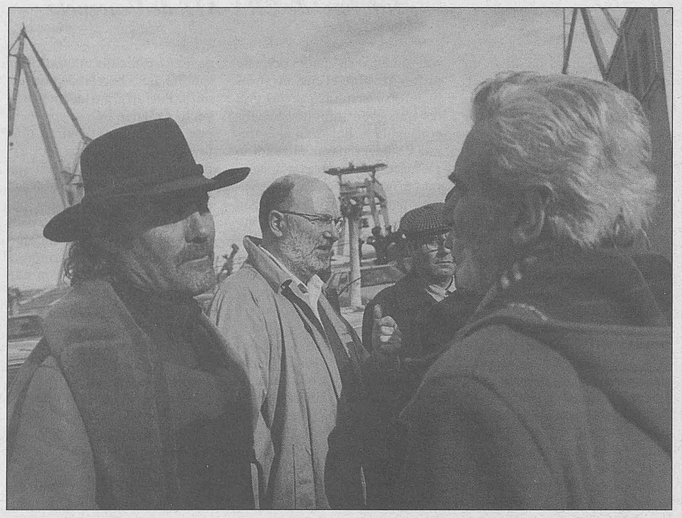

El pasado día 19 de febrero el Cabrero actuó en tierras granadinas. El periódico CNT estuvo allí y pudimos comprobar que el Cabrero sigue en la brecha. En la brecha del flamenco y en la brecha de una conciencia social rebelde, transformadora y multiplicadora. Junto a él tuvimos la oportunidad de hablar un ratito sobre la situación de inmovilidad, desesperanza y mutismo – introyectada desde arriba – que hoy por hoy asola los cuatro rincones de esta Iberia, en donde cada día más se nos están imponiendo una serie de imaginarios que dejan la dignidad y la voz, la solidaridad y la rebeldía a precios de puro saldo....

Vemos que sigues en la brecha como en los primeros tiempos. ¿Cómo te sientes al echar la mirada atrás, a los años 70 y 80?

Lo que ha cambiado ha sido la actitud de la gente, porque cada vez más se dejan manipular por una falsa comodidad, huyéndole a la dignidad, quizás teniendo tres cuartos de baño, pero perdiendo lo esencial que es la autenticidad. Eso se ve palpable y, tal vez, no es menester que lo diga yo. El que no se vea en el espejo transparente no es culpa del espejo es culpa de los churretes que tiene en lo alto, pero yo me aferro a que la autenticidad es la verdadera luz, donde un hombre no se esconde ni se puede permitir el lujo de esconderse.

Tú que eres un viajero permanente que naciste en el vientre del campo y que te has pateado el mundo entero. Qué impresión te merece esta maquinización generalizada del campo, que cada vez más está vaciando los pueblos?

Lo que ha cambiado ha sido la actitud de la gente, porque cada vez más se dejan manipular por una falsa comodidad, huyéndole a la dignidad

Bueno, mira, un motor saca más agua que un cubo y el hombre no debía de haber consentido de inutilizarse por el hecho de haber máquinas. Hay trabajos que debían de seguir dignificando y decir, bueno, yo que dependo de un tronco de pan y entre menos trabajo menos pan y me conformo... Eso no quiere decir más que lo que éstás viendo. Tampoco tengo una opinión muy clara, pero yo me hubiera podido haber dejado llevar por la fama, por los aplausos, por la comodidad y por la vulgaridad..., aburguesarme. Sin embargo, coño, tengo una lucha por no caer. Ya tendré lugar de caer y que me lleven despacio. Como yo me entere de que después de muerto me llevan rápido paro el carro!! Y eso es una forma de ser, una forma de ser que esa sí que la llevo en bandeja con mi expresión ante lo que me ha tocado estar, delante siempre del público, pues yo no creo... El tiempo me puede secar, pero cambiar no. Lo que estoy es cada vez más enriquecido.

En la imposibilidad de librarte José del todo, de este sistema de dominio, en estos tiempos del cerco del marketing, ¿te da algún pasajero impulso de romper con todo al sentir el asco de este mundo de compraventa que nos envuelve a todos?

Mientras que haya un ser humano que no sepa el número de pie que gasta, allí estaré yo para probarle mis botas...

Tú y el campo, José, sabemos que por tu boca canta el pueblo...

¡O calla, calla, calla! El pueblo se está acostumbrando a callar. Ese es el delito mayor que yo le veo a la sociedad: callar. Todavía estarse quieto es casi prudente y tolerante, pero callar no lo tolero... Acostumbrarse a que le tiren el pan, y que le saquen las castañas, porque ya se ha acomodado a no buscarse las bellotas de encina en encina, no lo aguanto. No vayamos a darle todos los beneficios al pueblo y luego se deja de llevar del pastor, porque dice que el lobo es el jodido, no el carnicero... El lobo puede ser furtivo y como no tiene los hijos no soborna, pero el carnicero sí. Y el furtivo cuando mata todo organizado en contra, pero cuando nos quitan los hijos por trenes con dieciocho años no hay borrega que se manifieste, porque le matan el cordero o se lo mandan enfermo ...Y ya está. No vayamos a ser hipócritas, hostias!

Yo no reniego de ninguna música, porque es música, pero sí defiendo con uñas y dientes y con hechos que el flamenco tiene una estructura que define quién es quién

¿Qué fue lo que te llevó, José, qué impulso, a interpretar aquellos tangos con los que nos regalaste en su momento?

Bueno, el tango es una cosa que descubrió al mejor, como cualquier género que se precie y que represente a las orillas de su río, de esa latitud. El tango argentino me gustó desde chico y aprovechando ya los veinte tantos años que llevo grabando, pues, les dije a los socios, bueno, porqué no hacemos un disco de tango. Les fue tan bien que hice otro. Este me lo pagué yo y como no se lo di por el royalti, pues tomó represalia y ha descatalogado siete u ocho discos que tengo en esa casa... Pero bueno, ya has visto la actitud del público: yo no estoy descatalogado ni hostias... Lo único que van a hacer es venderme después de muerto... Y si no estoy descatalogado qué pintan esos discos ahí sin estar en el mercado... Pueden negarme la sal y el agua, pero yo, si necesito sal y no me la diera nadie, yo sé donde está la sal. Me negarán muchas cosas, pero, oye, que yo sobreviviría: a todo aquel que lo sigue el pueblo y por hache o por be los sistemas no lo admiten, luego cuando se mueren son los más venerados y cuya piel más vale, como les pasa a los Hernández, a Lorca y etcétera, etcétera. Y la hipocresía se ve, se ve, pero no es de ahora, sino del mejor de la santa Cena... Y que ahora quieran decir que por treinta monedas se puede vender a un hombre.... Venga e irse a tomar por culo!!

El pueblo se está acostumbrando a callar. Ese es el delito mayor que yo le veo a la sociedad: callar. Todavía estarse quieto es casi prudente y tolerante, pero callar no lo tolero...

Hablando de los poetas. Fue precioso el homenaje que les hiciste ahí en el concierto a los poetas. ¿Qué es lo que te han enseñado los poetas?

Hombre, yo creo que es la luz del pueblo que tropieza y vuelve a tropezar, como los peces beben y vuelven a beber. Dicen que mira cómo beben los peces en el río y vuelven a beber los peces en el río, vuelven a engañarnos y vuelven otra vez y totir ni estar en contra de otras músicas. El flamenco es más viejo que la envidia. Hemos sido jóvenes y ha habido muchos jóvenes que no ha habido que meterles la puntita para que se les apetezca hasta lo negro, hablando flamencamente. Yo no reniego de ninguna música, porque es música, pero sí defiendo con uñas y dientes y con hechos que el flamenco tiene una estructura que define quién es quién... Y se ha acabao! Si los poderes siempre han dicho a éste no, luego se ha visto que sí. Pero con fiestas se conforma el pueblo: no se da cuenta qué hicieron y por qué!

Una soleá, José, que decia "La tierra pal que la labra/ y toa junta que da más/ decía mi padre del alma"...

Esa es la forma de ver de los hombres enteros: que peinando la tierra se le quitan piojos y produce satisfacción. Pero quién puede con quien te manda no hacer nada, no decir nada, no ver nada, no oír nada y, encima, te subvenciona... Si no existiera el dinero, las estrellas no se arrancaban de donde están y se ponían las bocamangas. Pero claro, cada hombre tendría que estar... El que es médico no puede trabajar, pero se mantiene como se mantiene un subnormal. La utilidad es muy precisa: unos labramos la tierra, otros ordeñamos leche y, en fin, otros tienen un talento para defender lo que es profundo y lo que tiene algo de sentido para el rato fugaz que estamos aquí: hay que vivir con dignidad!

Y la última pregunta: ¿Qué te parece que haya venido tantísima gente joven a escucharte?

Bueno, yo no soy el que digo que haya que hacer otras cosas para meter a la gente por el flamenco. Mira, yo no quiero mendo lo que tú quieras..., pero si nos quitan la luz, pues, tendremos que esperar a ver el sol. Pero ¿y mientras no sale la luz del sol? Tú sabes lo que son doce horas sin luz ni luz ni lucidez? Eso sería como estar pendiente de un silbido, de una amenaza, de una orden... Y eso no se ha hecho para mí, tío!! Sigo con las cabras y cuando me necesiten aquí estoy!! Y eso, que haya muchos tíos que se empeñen en no ser tan egoístas y mirar algo más allá de la estatura de su sombra.

Estétikas, drogas, anarkía

Flors

Desde finales de los años 70 del pasado siglo, con el camuflaje del frankismo duro y de la censura directa, llegan en muy pocos años (1975 a 1980), músicas y estéticas nuevas en el Estado español: el rock en versiones hard- heavy, roll, rithm&blues, sicodelia, el pop, el regaae, el punk y la new wage. Junto a los sonidos, vestimentas standars y abalorios correspondientes, asalta el mercado la industria de las drogas, normalmente adulteradas, para masas de consumidores, mayormente jóvenes. La música que en un principio "cuela" como "underground" (70 y principio de los 80) y más tarde "alternativa" (finales de los 80 hasta hoy) fue y es promocionada por las grandes multinacionalles del ocio y entretenimiento.

Pero las drogas existentes, adulteradas y pernalizadas, fueron (y son) semi- monopolio de la Policía, la Guardia Civil y otras oscuras fuerzas de las cloacas del Estado, que se aprovechan del paro, el infantilismo, la incultura y la inconsciencia de gran parte (¿la mayoría?) de jóvenes y menos jóvenes (hiperamaestrados en familias, escuelas, universidades) para, por un lado, lograr grandes beneficios económicos, por otro sirven para introducirse, conocer y controlar los posibles- probables focos revolucionjarios jóvenes (okupas, antimilitaristas, antifascistas...) y finalmente manejar, alienar y enajenar a las masas (¿la peña? ¿la basca?), que desperdician la vida (!colega, yo hago de mi vida lo que quiero, vale¡) entre sobremegamix de drogas adulteradas, consumidas y mezcladas indebidamente, a precios increibles (pero ciertos).

Demasiad@s gilipoll@s se equivocan pensando que la libertad es poder elegir entre un poco de "perico" o una "pasti", o dos, o mañana calimocho, pasado litronas, o toda las botellas de papá y mamá. La libertad sería poder elegir entre usar y no usar, en momentos, sitios y con personas (o sol@s) adecuad@ o idene@s, con precios, ¿normales? y con la seguridad ("yo tengo lo mejor, lo que "rompe", con tope marcha, colegui") de saber lo que se consume, no teniendo que fiarte de la palabra de un@ que por mucho que diga, te engaña, queriendo o sin querer, por mangui o por desinformad@ o incult@.

Desgraciadamente cualquier él o ella debidamente disfrazado (chupas de cuero, chapitas, camisetas hiper-revolucionarias, percings, chandales taleguetos, perr@s piojos@s y paranoic@s, mallas de rayas horizontales, con tambores cabezon@s, teñid@s de colores y pelos radicales -ell@s- no los perr@s, malabares, tatuajes...) tiene más "cancha", crédito, voz y prestigio que l@s demás,...que tienen el mismo derecho a usar la estética que les de la gana. Lógicamente, infiltrad@s, provocador@s y "secret@s" adoptaran esas estéticas y vestimentas para poder hacer mejor su trabajo.

Evidentemente tambien, él/la "camell@" de la casa okupada (o el colectivo tal) que pasa (vende)

el "costo" (o el speed, o las pastis o el perico o el burro...) a cambio de un trato especial de coleg@ (una cantidad supuestamente mayor de droga que a "l@s demás" ¡Que asco! !Que competitividad¡) será protegido y defendido por su desgraciada "ilegalidad", por muy adulteradas y caras que comercie sus drogas. Por el mismo sistema que el coleg@ que me invita a una cerveza (que no le pertenece) en tal concierto o en aquella "kafeta" es guay, sus amig@s son guays, su perr@ es guay, su abuela es chachi, pero aquel otr@ que las cobra todas (las cervezas) es un/a capitalist@ de mierda que, seguro, roba la pasta.

Junto a los sonidos, vestimentas standars y abalorios correspondientes, asalta el mercado la industria de las drogas para masas de consumidores, mayormente jóvenes

Nos encontramos con la paradoja de que el triplemente explotad@ camell@ (por el mayorista- mafioso, por el comprador-hipócrita, por la amenaza de cárcel-abogados) es una marioneta en poder de los Estados que manipulan sobre la juventud blanca occidental. Juventud que baila, se "enrrolla, pasa de todo, tope guay y buen rollito", que al llegar a los veinte y tantos se emparejan, y con hij@s o no, se integran (trabajo estable y seguramente estúpido), el, ella y ell@, se acomodan en esta sociedad de mierda, violenta y opresora. Eso sí, gramito de coca y concierto radical, el fin de semana,y a mi mujer o macho, no lo toques. ¡Qué bola más asquerosa de enrrollaos presuntuosos y empericados tenemos que soportar en nuestros medios!

Lo de la música es vomitivo. Enfrentamos a verdaderas cantidades de personas, engañadas o autoengañadas, que engañan a crédulos y/o ilusos que son engañados o se dejan engañar.

Primero la maketita "no profit", despues ya a 700 y CD a 1000, más tarde el sello "indi","alternativo", "radical o libertario", depués la multinacional. Tocamos gratis al principio "pa quien sea", después gratis para activistas con prestigio: buena publicidad.

Después, a las fiestas del PC (o de SOS racismo o de quien pague), finalmente tropecientos mil por concierto. En el 76 los "Sex Pistols" hablaban de la gran mentira del R&R, pero ellos no intentaban engañar a nadie con el rollo "libertario" o "alternativo", simplemente deliraban. ¿Cómo podéis explicar que estas "distris" tengan precios diferentes, demasiado diferentes, entre ellas del mismo producto musical o que comercialicen con los multicapitalistas TIPO pero se nieguen a colaborar, trabajar-distribuir con según qué grupos auténticamente libertarios? Da asco. Y de la pasta no hablemos. ¿"Gajes del oficio"? Después, para hacer un fanzin o editar un libro, pagar fianzas o comprar material pa l@s pres@s no hay un duro. O si lo sueltan quedan "blindados" para el resto de sus putas charlas que se convocan sobre anarkismo, historia, o sobre cosas que sobrepasan el slogan fácil o lo ya concido. Son povas yankys, todo sazonado con algunas experiencias de "chicos/as de barrio-1-", para acabar soportando y difundiendo unas procedencias familiares "baboso-reformista ex leninista- funcionarial-profesiones liberales-butiguers". Medianamente universitarios y de clase media, suelen entremezclar-confundir-desconocer conceptos como: izquierda, frente popular, globalizacion, comunismo, anarkismo, insurrecionalismo, sindicalismo, independentismo, desmilitarización, feminismo, antipatriarcado. La realidad con el cine, la tv y las videoconsolas. Mucho speed. Demasiados anuncios. Estoy convencido de que seguro, muchos que incluso participan en "movidillas y son enrrolladet@s, proponiéndoselo, pueden llegar a leer un libro al mes y llegar a callarse algunas horas al día. A esforzarse.

Observad cómo la verborrea se desborda en medios pretendidamente alternativos o revolucionarios cuando es sobre drogas o música de lo que se habla. A "Los Crudos" los conoce todo el mundo, pero muchos y muchas piensan que Makno y Magon son dos constelaciones, Vía láctea a la derecha. La ignorancia más lamentable, mayormente, se impone en estos medios cuando la historia, sociología, estadística, antropología, pedagogía salen a la palestra, por casualidad o camufladas detrás de algún video o película, pero no se os ocurra nombrar y opinar de esas humanidades porque seréis tachados de intelectualillo/a, sabihondo/a o incluso manipulador/a. Y como se es tan demócrata y tan liberal, no, libertin@, oh no, libertari@ , cada un@ dice cualquier memez, estupidez o falsedad, abusando de una libertad de expresión mal entendida-aprendida-practicada.

Se ha propiciado que se impongan, las estéticas sobre las éticas, lo virtual sobre lo racional, las apariencias sobre las esencias, el amiguismo sobre la solidaridad...

Dolorosamente así se muestran y actúan muchos/as en la escena y así nos va a los/as anarkistas. Se tolera demasiado y nos torean en nuestros propios medios y hasta se ha propiciado que se confunda y se impongan, las estéticas sobre las éticas, lo virtual sobre lo racional, las apariencias sobre las esencias, el amiguismo sobre la solidaridad, los trapicheos sobre la igualdad, esas formas autoritarias y burguesas, sobre la moral libertaria y la historia antiautoritaria. Seguramente por todo eso, los cientos de miles de personas, jóvenes y adultos, mujeres y hombres, que han acudido y acuden a los espacios y actos libertarios, al ver, oir y sentir lo que hay, vuelven a sus casas y en el mejor de los caso, callan. Hay otras formas y contenidos, otra moral, propias de anarkistas y/o libertarios, y contra más tardemos en redescubrirlos y mejorarlos, peor para nosotr@s.

Que nos dé tiempo antes de que seamos más mutantes que ahora o... cadáveres para siempre.

El exterminio silencioso

El autor dirige una carta a Pilar Rahola –y por extensión, a todos los políticos de oficio– en la que, por enésima vez, se da cuenta del carácter exterminador y aniquilador de las cárceles españolas, y de cómo los políticos con sus imaginarios democráticos son parte activa y responsable de un sistema que basa su suprvivencia en la represión y el homicidio.

Escrito enviado a Pilar Rahola, como "contestación" a un escrito suyo aparecido el Diario Avui, del dia 1 de febrero del 2001, y en que se dirije a la Directora General de Prisiones de Catalunya, en el que resumiendo mucho, acaba diciéndole que si lo que aparece en internet sobre Benjamí Ramos es verdad, se le cae la cara de vergüenza de que continue en prision.

A Pilar Rahola

Por una de esas paradojas de la vida, acaba de llegar a mis manos una hoja del "diari" Avui, de fecha 1 de febrero del 2001, en la que aparece un escrito tuyo dirigido a la directora general de Presons, y en la que muestras tu perplejidad ante la situación de Benjamí Ramos. Decía que llegaba a mis manos este escrito por una de las paradojas de la vida, y ello se debe a que me lo ha enviado un amigo y compañero, que sufre también encierro, aunque en este caso se encuentra en el centro de exterminio de Can Brians. Me cuesta creer que, como ex política que has tenido cargo de responsabilidad, desconozcas la situación penitenciaria de las prisiones de Catalunya y de las personas que las sufren. Sí, lo de Benjamí es real, tan real y fatalmente cotidiano y eterno, que sólo es un caso más. Y este "sólo" lo digo con dolor y con desesperación. Para sincerarme contigo, te diré que ningún político o política, vamos los que viven del cuento político, merecen ni mi aprecio ni mi respeto. Es curioso que una gran mayoría de ell@s, tod@s demócratas y luchadoras y luchadores por las libertades, destacan su pasado antifranquista o sus "heridas" contra la dictadura. Decía que es curioso, porque no recuerdo haberme tropezado con ningun@ de ell@s en esos momentos de revuelta. Claro, ell@s podrían decir lo mismo de mi, pero resulta que yo ni soy político, ni alardeo de mi pasado de lucha antifranquista y contra la dictadura; entre otras muchas cosas, porque aún hoy sigo luchando y con diferentes medios contra todo eso. Sigue pareciéndome curioso que siempre que habla un hombre o una mujer con un cargo de responsabilidad política, saca a relucir el estado de derecho, las libertades, la democracia, los derechos humanos y fundamentales,... y todas esas cosas por las que tanto "hemos luchado". Ja, ja, ja, ja,... perdona que me de la risa, cada vez que ciertas personas dicen que han luchado tanto. ¿Quiénes son los más fervientes defensores de la democracia actual? ¿Aznar, que reconoce que mientras había revuelta él estudiaba en su casa?. ¿El Inquisitorial Mayor Oreja o el otro Oreja, don Marcelino, eurodiputado y "sabio europeo" que ha dado su visto bueno a la política nazi de Heider en Austria?.¿Quizás Fraga, que no sólo no se despega de su pasado, sino que lo instaura en la comunidad gallega?. ¿Puede que Cabanillas, que lloraba ante el cadáver de Franco?,... creo que no vale la pena seguir, pues si continúo por la "dinastia" socialista, que empezaron llamándose "descamisados", tendría que hablar de las fortunas y las corrupciones más importantes de este país; o si hiciese referencia a las sagas "comunistas", nos daríamos cuenta de que muchos no pasaron de ser más que consumad@s burgueses de progresismo estético, que nunca pretendieron cambiar nada y que al final acabaron rellenando espacios políticos en las filas de los partidos de la derecha. Recuerdas los Pactos de La Moncloa y todos los que le siguieron y que nos hundieron, al pueblo, a las sumisiones más profundas y abyectas. Los trabajos basura y las ETT's son los lodos de aquellas torrenciales lluvias. Pero bueno Pilar, no pretendía hablar de nada de eso, sino de mi extrañeza a que ahora, que no estás en el mundo de la responsabilidad política, descubras desde el periodismo y la escritura, el sistema penitenciario... de Catalunya. Me cuesta creer que un medio donde afortunadamente impera el orden del "caos", como Internet o el correo electrónico, te haya hecho salir de la torre de márfil de tu desconocimiento. Como te decía, tu escrito me llegó a través de uno de los amigos que tengo en una de las muchas prisiones del estado español. Este AMIGO, se llama Amadeu Casellas Ramón, y lleva ya más de 20 años en prisión (y eso sin matar a nadie). ¿Te imaginas lo que significa pasarse 20 años en prisión, teniendo sólo algunas esporádicas salidas o permisos?. Con lo rápido que nos cambian el mundo las tecnologías y los planes de urbanismo, o el aburrimiento,... y si un@ sale, es porque está fatalmente enfermo, o si no, siente que le han girado el mundo entero. ¿Pero qué pasa cuando un@ no sale?. No te lo puedes ni imaginar. Hay una cadena perpétua encubierta, lo mismo que hay una pena de muerte encubierta. En el estado español, hay varias personas que ya han pasado más de 20 años en prisión, y a pesar de que existen unas limitaciones por ley, la interpretación de éstas por parte de los reaccionarios jueces y responsables penitenciarios y las distintas argucias punitivas, impiden que estas personas consigan la libertad. Ya no hablo de tres cuartas partes de la pena, ya no hablo de la ley, porque la ley, y sobretodo en casos como estos, es siempre papel mojado. En este país se tortura, y se tortura profundamente; psíquica y físicamente. Deberías de conocer las experiencias de las mujeres de Soto o las de Brieva, muchas de ellas condenadas por su pertenencia al PC(r) o GRAPO. Y te pongo el ejemplo de ellas, no por afinidad ideológica, que no la tengo, sino porque son las únicas que se llenan de coraje para denunciar lo que allí sucede sin temor a las represalias. A causa de ello, su correo es sistemáticamente intervenido, no le entregan la correspondencia alegando excusas tan estúpidas como que atenta contra la seguridad del centro, son vejadas, desatendidas médicamente,.... Como sabrás nuestra sociedad, esa que dices que se hunde en las cloacas de la consciencia, parece que se ha sentido muy sensibilizada por la situación de las personas inmigrantes y la huelga de hambre que están llevando a cabo. Bien Pilar, sólo es un espejismo más. Desde el 1 de diciembre del 2000 hasta el 1 de enero del 2001, más de 50 personas se pusieron en huelga de hambre indefinida, en diferentes prisiones del estado español. Los medios de desinformación silenciaron todo detalle de esta protesta. Hicieron todo lo posible para evitar tener que nombrar nada de todo lo que sucedió con referencia a esta situación. Incluso, una marcha a la prisión en la que se encuentra Amadeu Casellas, en huelga de hambre en ese momento, apareció como una denuncia de los carceleros, porque un grupo de anarquistas y simpatizantes de ETA (curioso mestizaje), amenazaron e insultaron a los carceleros y filmaron sus caras y las matrículas de sus coches. Menuda falacia. Nadie de los que participamos en esa marcha llevábamos cámara de filmar, a excepción de un reportero que trabaja como "free lance" para BTV y que por supuesto, no se dedicó a esos menesteres. La cuestión era relacionarnos con ese demonizado entorno vasco, y facilitar la criminalización de nuestra protesta y de nuestra denuncia. Te comentaré, que desde el 13 de enero, Amadeu se volvió a poner en huelga de hambre de nuevo, y está dispuesto a mantener esa situación hasta ser escuchado. Todo lo que han hecho hasta ahora, ha sido intentar engañarlo para que deje de luchar. Él sí que es un antifranquista, un antifascista, un luchador por las libertades, y no esos políticos responsables de instituciones penitenciarias que lo único que intentan es un nuevo engaño, el enésimo. Amadeu, es originario de la comarca de Osona, y no es el único hijo de su madre que está en prisión. Su hermano, José, se encuentra en la prisión de La Modelo y muy enfermo. Amadeu a pesar de llevar 20 años en prisión, pudo con increíble coraje, mantenerse al margen de las drogas y la salud le respetó..., hasta que en un rutinario análisis tras una huelga de hambre, en abril del año pasado, le detectaron los anticuerpos. Veinte años de lucha, veinte largos años... y ahora cuando parece que había una esperanza para ver una pequeña grieta por donde se colaba la luz de la libertad, le dicen que lo han contagiado. Puede que a través de una maquinilla de afeitar, de un cepillo de dientes,... de no se sabe que criminal excusa. ¿Crees que sus hijos entenderán esta explicación...?. Para que sepas un poco más de esa asesina realidad que es la prisión, allí comparten celda juntas las personas con el "bicho" y las que no lo tienen, pero que posiblemente (por compartir una jeringuilla o por otras múltiples y fortuitas maneras) acabarán contagiadas también. ¿Si salen vivas de prisión, que esperamos que hagan estas personas?. Pues intentar vivir hasta que la vida se les consuma entre las venas. ¿Y como harán eso?. Pues probablemente incorporándose al circuito drogadicción, pobreza, marginación, robos, juicios, prisión, drogadicción, pobreza, marginación, calle,... y vuelta a empezar. Esta es la igualdad de oportunidades democrática. Si nada tienes, nada mereces. Las leyes reconocen y se ha difundido en infinidad de medios de comunicación, que las personas con enfermedades incurables o terminales no deben de estar en prisión; pero estas están llenas de ellas. Lo mismo sucede con las personas con drogodependencias, que siguen llenando esos centros de limpieza y exterminio social. Sorprende que con tanta persona enferma y con toxicomanías, los indultos se hayan concedido a políticos de financiación ilegal, a jueces corruptos, a policías torturadores,..., que los grandes financieros con graves "delitos" económicos consigan la libertad sobre la base de supuestas depresiones, que asesinos declarados como Amedo y Dominguez, estén fuera de prisión cuando sus condenas rozaban el infinito y no cumplieron ni una pequeña parte de su condena. Eso sí que es causa de una verdadera alarma social. ¿De qué te sorprendes Pilar? ¿De la situación de Benjamí?... ¿Sabes cuántos inmigrantes hay en prisión? ¿Dónde está esa sensibilidad social de la que antes hablábamos? Por eso decía que es un espejismo más. Esa Catalunya tan democrática que tú dices, forma parte de ese mundo llenos de simulacros que duerme las conciencias y del que tanto has participado. Prensa, radio, televisión,... todo nos lleva a frivolizar tanto nuestras vidas, que ya sólo tenemos un poco de tiempo para ver lo superficial y vivirlo muy deprisa. Las prisiones son un inmenso laboratorio de experimentación social y un inmeso negocio, en el que se somete a las personas a los más perversos experimentos. Todo es dinero, desde la industria farmacológica, hasta las contratas médicas o las del carísimo economato. El trabajo en prisión es una forma más de humillar a quienes sufren condena y una fuente de ingresos importante para los responsables de la institución. ¿Sabes a quien pertenece la empresa (CIRE) que se encarga de gestionar el trabajo en prisión?. Pregunta y no te sorprendas. Trabajos sin ninguna seguridad laboral, sin derechos y la mayoría mal pagados. Claro, siempre que hacen un reportaje de esos tan bien documentado, ya se encargan de poner los casos más "especiales", los de los que reciben favores y no se pueden negar a explicar lo bien que les tratan y lo bien que les pagan o la buena comida que comen. La "trastienda" siempre oculta, silenciosa y cerrada; y si quieres llevar a cabo alguna propuesta digna, pero que nos les guste a los carceleros, te avasallan y te acosan o persiguen hasta que la suspenden. Hubo una iniciativa que surgía desde la facultad de Derecho y que la promovía la Asociación Contra la Cultura Punitiva, que se llamó "Abrir la prisión". Lo que pretendían era llevar a cabo cursos a nivel universitario, para todas las personas presas que quisieran, pero eliminando los signos evidentes del encierro. Como no los podían sacar de la cárcel para llevarlos al aula universitaria, intentaron convertir una zona de la prisión en aula universitaria. Para ello, plantearon que no habría ninguna presencia coercitiva en esa sala, que estaría abierta para todas las personas que deseasen asistir y que no se llevaría con disciplina penitenciaria. A los pocos días de iniciarse la experiencia, los carceleros la echaron abajo, llegando incluso a intimidar a una de las personas de la universidad que impartía los cursos. Todo esto que aquí te comento, no es ni la punta de la punta del iceberg. La prisión se lleva con "palo de hierro" y con un inviolable pacto de silencio.

Los Pactos de La Moncloa y todos los que le siguieron y que nos hundieron a las sumisiones más profundas y abyectas. Los trabajos basura y las ETT's son los lodos de aquellas torrenciales lluvias

Las prisiones son un inmenso laboratorio de experimentación social y un inmeso negocio, en el que se somete a las personas a los más perversos experimentos

Es disciplina de la más dura, conductismo en su estado más reaccionario. Pregunta qué es el programa SAM, o indaga sobre el DERT y sus fases; y esto sólo en Catalunya, porque si nos referimos al estado español, allí hay penales, hay FIES (parecido al DERT), hay penitenciarías tipo americano... Si realmente te has sentido preocupada por la situación de Benjamí, escríbele y plantéale ir a verlo,... Si realmente crees que esto se debe conocer y denunciar, habla con Amadeu Casellas y pregúntale por qué está en huelga de hambre. ¿Por qué le han contagiado la enfermedad? ¡No! Por cuestiones mucho más elementales; porque lucha por las libertades, porque lucha para que desaparezcan los aislamientos y los DERT y los FIES. Porque lucha para que a las personas encarceladas no las dispersen por el estado español. Porque lucha para que tod@s l@s enferm@s y personas con drogodependencias salgan de la prisión. Porque lucha para que las personas que llevan más de 20 años encerradas (y que son unas cuantas), puedan salir ya en libertad; porque el castigo al que le han sometido es terriblemente mucho más brutal que el motivo por el que entraron en prisión. Sí, Amadeu lucha por las libertades de tod@s, por las libertades tuyas, las mias,... y las de él; y eso mismo hicieron esas más de 50 personas hace apenas 2 meses, pasando dolorosamente por el silencio de una sociedad, que ya sólo reconoce algo a través del espectáculo mediático. Pilar, el racismo que hay en esta sociedad, es mucho más racismo cuando está sepultado entre el silencio y la impunidad que confieren las prisiones. Como decía un amigo, compañero,... y abogado, en una charla sobre la pena de muerte y ante la desafortunada y frívola intervención de una periodista, en este país no hay libertad de expresión. En el estado español no hay libertad de expresión y por eso cuando un grupo de personas sensibilizadas con lo que sucede en las prisiones, nos juntamos en la Plaça St Jaume para reclamar la libertad de Benjamí, de Francisco Brotons, de Amadeu Casellas, de Laudelino Iglesias, de..., somos filmadas a escondidas desde la Generalitat, o sometidas a seguimientos en las calles y vigilad@s en nuestras vidas por la recuperada policía social. Eso mismo sucede cuando lo hacemos ante la Delegación de Gobierno del estado español. Como decía ese amigo y compañero y... abogado,...en este país tampoco hay libertad de expresión. Esas libertades por las que luchamos en la calle tantas personas "anónimas". ¿Dónde está aquello que reclamábamos de "Llibertat, Amnistía i Estatut de Autonomia"? ¿Recuerdas las protestas de Xirinachs? ¿Cuántos políticos permanecen hoy de pie en sus escaños? ¿Acaso piensas que salieron en libertad todos aquell@s pres@s polític@s por los que tanto peleamos? ¿Y dónde quedó aquello de "pres@s polític@s a la calle y comunes también"? Cuenta los años,... 20 años atrás, 20 años en prisión,... siguen allí, en el mismo olvido, en la amnesia histórica,... siguen peleando por su libertad, por las libertades. Si vieses algunas de sus cartas, leerías que "sólo" quieren cambiar el mundo por uno que sea más justo. En fin Pilar, te escribo todo esto con mucho escepticismo pero desde una profunda convicción, que se niega aceptar la patética realidad; porque cuando consigues hablar con estas personas, se caen esas máscaras de monstruos que las instituciones de la represión les han colocado y que nosotr@s, por nuestra comodidad y seguridad, preferimos mantener en la ignorancia; cuando realmente sientes que la utopía se conserva en ell@s. Una utopía por la que hoy y siempre, vale la pena luchar; porque entre otras muchas cuestiones, cuando escuchas como Amadeu o Laudelino te explican que todos sus amigos, todos los que han conocido en cada una de la lista interminable de prisiones por las que han pasado, han muerto por la enfermedad, o por una brutal paliza a la que eufemísticamente llaman suicidio, o por disparos de la policía, o porque ya no entendían la vida,... parece que nada a cambiado y me niego a seguir mintiendo como un bellaco y a dejar de llamar las cosas por los nombres contra los que aprendimos a revelarnos: fascismo, exterminio, tortura, dictadura, genocidio, despotismo...

Un saludo libertario: Gorka

Héroes y víctimas

(Notas sobre ONGs) Con Marina, con Carmen, con Ainhara

Cristóbal Moya

Desde ciertas ONGs suele darse una visión un tanto victimista, caótica y hasta apesadumbrada de los países mal llamados del Tercer Mundo, que no son otra cosa que países sometidos a la dinámica siempre empobrecedora y expoliadora de las transnacionales y de sus respectivos Estados. Esta visión no es nada gratuita y viene normalmente fundamentada por una clara falta de rigor crítico y analítico, a lo cual hay que añadir el hecho de que el consciente colectivo o grupal del "primer mundo" está necesitado de ciertas formas de heroísmo individual, ofertado por esas ONGs, y que es otra forma de encubrir, de solapar y de soslayar el análisis de los verdaderos problemas por los que atraviesan, cada día más, esos países. Esa falta de rigor crítico, que tanto admiramos en los foros de debate y en las declaraciones de principios de muchas ONGs, viene determinada, a nuestro entender, por dos hechos fundamentales.

En primer lugar, señalaremos el carácter marcadamente *pro sistema* de tales ONGs –lo cual no es óbice para que de vez en cuando nos salgan con discursos un tanto progresistas y falsamente radicales de cara a sus oyentes del primer mundo y muy paternalistas y mesiánicos de cara a sus oyentes del tercer mundo, como gustan en llamar–, ya que sus principales fuentes de ingresos o bien vienen de la Administración, ya nacional, ya supranacional, o bien de intereses privados empresariales o individuales, aunque lo normal es constatar la dualidad del ingreso o subvención. Y si el tema financiero ya es de por sí determinante, la mayoría de estas ONGs persiguen alcanzar una posición de poder, mediática, entrando en conflicto entre sí por el predominio en este o aquel campo de actuación, lo cual les lleva a organizar un discurso, cada vez más azucarado, que se mueve entre dos polos fundamentales: "la esperanza" (buena nueva) y la "conmiseración" (la caridad), de tal manera que sus modos de acción en los países empobrecidos no van más allá del intento de llevar a cabo ciertos proyectos de "cooperación" y "desarrollo" –normalización y formación, que habría que llamar mejor–, cuyo modelo organizativo, en el mejor de los casos, no es otro que lo que podríamos llamar "autogestión dirigida"[1], siempre envuelta en ese paternalismo mesiánico, que, irremediablemente, conduce a la profesionalización del misionero o cooperante, de modo que estas figuras cobran un carácter imprescindible y necesario en un escenario –en la zona concreta de actuación de esas ONGs en el que su presencia está inyectando un modus vivendi típicamente europeo o americano y marcadamente, pues, neoliberal– preparando así el terreno a la normalización ideológica, finalidad última de la acción, toda vez que con la presencia constante de tales misioneros/cooperantes, depositarios del necesario conocimiento tecnológico y de la no menos necesaria carga ideológica, el territorio elegido se va vaciando paulatinamente de tradiciones y cultura ancestrales o propias, que suelen considerarse un freno al "desarrollo". Evidentemente, para ello es necesario captar a ciertos individuos autóctonos, cuanto antes, y hacerles partícipes y solidarios del "proyecto". Éstos son, asimismo, los que más y mejor formación reciben y son la piedra angular a partir de la cual el proyecto comenzará a ser viable, el ejemplo a seguir, la semilla de progreso que aboca, en su latencia, a un proceso de división y fraccionamiento, de ensimismamiento y alienación. Por ello nos preguntamos: qué progreso, qué desarrollo, cuando con esta dinámica no sólo se fragmentan comunidades, sino también a la propia comunidad a la que se dirigen esos paternales esfuerzos?

En segundo lugar, nos referiremos al perfil ideológico de tales ONGs, abordando, precisamente, el perfil exigido del cooperante. Es curioso observar el lenguaje utilizado por estas ONGs, sobre todo las que tras de un determinado "proyecto de desarrollo" –no importa el carácter de tal proyecto– nos dejan percibir una visión extremadamente endocéntrica y mesiánica de sí mismas, las cuales, tal que un ente biológico o institución cualquiera, persiguen precisamente su propio desarrollo, lo cual las coloca en una posición claramente privilegiada y servil en el entramado del liberalismo transnacional y, por extensión, son personalizadas por un carácter cerrado y autoritario, tremendamente disciplinario y extremadamente jerárquico, muy emparentado con aquello del "voto de obediencia" y muy alejado, desgraciadamente, del verdadero contenido de la "cooperación" y la "gratitud" que tanto proclaman. Así, lo normal es que el candidato a cooperante deba de reunir como requisitos fundamentales una "buena voluntad" y una mejor capacidad de "obediencia", aptitudes estas que serán computadas y sobrevaloradas muy por encima de sus conocimientos técnicos y/o de su formación. Regalan, así pues, un discurso con visos de un humanismo que parecería suicida, si no fuera por su más que sospechosa y nada ingenua carga de infantilismo, tras el que se esconde una cuestión mucho más relevante desde nuestro punto de vista: el descarado y presunto carácter "apolítico" con el que estas ONGs actúan en los países expoliados en donde desarrollan sus proyectos. Apoliticismo que ha de personalizar al potencial cooperante, a priori, ya que una de las premisas fundamentales de estas instituciones es la de dar la espalda, sobre el terreno, a los graves problemas de represión e injusticia social que sufren, de manera sistemática, la gran mayoría de los habitantes del país acogedor de tal o cual ONG. Así, por parte de los líderes "apolíticos" de tales ONGs, se exige a sus cooperantes que piensen lo menos posible y, sobre todo, que se impliquen nada en las situaciones de terror e injusticia estructurales que sufre la población, lo cual conlleva la existencia de una cierta complicidad entre este tipo de ONGs y las formas de gobierno, casi siempre dictatoriales, dominantes en la mayor parte de los países mal llamados del tercer mundo. Esta complicidad, este no inmiscuirse, conduce, inevitablemente, a un dejar hacer, lo que equivale a decir colaboración, enmarcándose estas ONGS en elementos, *en instituciones sumamente importantes dentro de la reacción antirrevolucionaria*, impidiendo con sus misticismos desarrollistas cualquier tipo de lectura y de transformación de lo real. Multitud de ONGs se rigen por este mecanismo que asegura su supervivencia y multiplicación. Luego, sus líderes, en sus respectivos países del Primer Mundo, juegan a lanzar soflamas propagandísticas llenas de angustia y pesimismo sobre la situación de "sus" pobres del Tercer Mundo, discursos en donde la palabra "democracia" asoma y "flequea" tanto que ya suena a obscenidad pura y dura, mientras que, asegurada la subvención e instalados ya sus proyectos en los países acogedores, no dudan ni por un instante en presentar sus respetos[2] y hasta sus bendiciones a los dinosaurios de turno.

Es el problema, en fin, de la mirada, de la mirada del héroe moderno subvencionado, quien se complace demasiado en mirarse hacia adentro, absorto y ahíto de buena voluntad, tras cuyo paso las víctimas salvadas quedan condenadas a ser doblemente víctimas: víctimas de una situación estructural de injusticia –soslayada interesadamente por las armas del héroe– y víctimas de la normalización y el control que el héroe sobre ellas opera.

Notas

1. *Lo que hemos llamado "autogestión dirigida", está mucho más emparentado con el "consejismo" y no es más que un proceso, muy fomentado por muchas ONGs, por el cual "el pobre" comienza a aprehender los mecanismos básicos del Mercado.*
2. *De este modo, muchas ONGs gozan de tal consideración entre los políticos de países "tercermundistas" que quedan exentas de pagar todo tipo de impuestos y cargas fiscales, pasando así a ser consideradas como "motor de desarrollo" del país en cuestión. ¿A qué precio?*

¿Y ahora qué?

Defensa apasionada de una forma de vivir

Herre

Frecuentemente los libertarios y libertarias nos lamentamos de que nos haya tocado vivir una época y desmoralizante en el plano de las ideas. Lo cual no obsta para que sea también una época apasionante y que ésta nos haya deparado ya algún que otro jovial ataque de risa. Tal me produce la impotencia de los hasta ahora altivos marxistas, cuyo determinismo mesiánico y determinoide ha quedado, hablando pronto, en bragas. Sin embargo, en los libros hechos por autores de excelente aptitud intelectual y simpatías marxistas, aún es frecuente leer por partes la conocida batería de acusaciones contra el anarquismo, a saber: antisistematismo, falta de coherencia, ingenuidad, estructura informal, que es poco menos que prima hermana de la indisciplina, simpatía por el lumpen, y otras no pocas gracias que los primos rojos nos han ido dedicando. Me alegro, desde luego, deportivamente, de que nos hayan hecho tanta contrapropaganda, porque esto lleva siendo, desde hace más de un siglo, un estupendo acicate para la autocrítica (cuya sana práctica abre a todo librepensador las puertas de la mayoría de edad moral). Por otra parte, lo que de Marx me jode son los marxistas, como de Cristo me joden los cristianos. Reconozcámos los méritos del filántropo Carlos Marx: primero, es uno de los pocos, poquísimos, intelectuales que dedicó todos sus esfuerzos a desarrollar una economía guiada por el criterio de la necesidad humana en general, y no por criterios groseramente malthusianos[1] y mistificadores del mercado; segundo, el Barbudo de Tréveris[2] es un estupendo teórico, no de la economía socialista, sino de la economía a secas; podría haber hecho mucho dinerito aplicando su capacidad de cálculo, planificación y visión dialéctico-predictiva de los fenómenos socioeconómicos, pero prefirió dedicarse a la causa (qué pena que la causa de Marx se convirtió pronto en la causa marxista); tercero, por su visión genial de la dialéctica –ojo: en lo que se respecta a la renovación desde las fuentes hegelianas, Marx y Bakunin coinciden sin que nadie copie a nadie- donde se aplica, como nunca se había hecho, la definitiva consecuencia de la negación creadora[3]. Este rasgo ha sido compartido siempre por las dos alas primigenias de la AIT; donde aparece la diferencia imperdonable es en el determinismo cientificista. Camus lo dice claramente en ´El hombre rebelde´: lo único científico de la profecía marxista es el lenguaje; por lo demás, en nada se distingue de Fourier, que promete, entre otras ´delicatessen´del falansterio[4], el agua del mar potable y con sabor a violeta (como lo oyes).

En definitiva, midiendo a Marx por lo que su obra y su vida representan y son, diremos lo sigiente: materialismo dialéctico, sea economía social, genial, pero la profecía pa´su tía.

Hoy, lo que nos empieza a dar la risa, es cuando comprobamos que lo menos científico de Marx era precisamente el cientificismo. A saber: el ansia de demostración y la ´ebriedad por la ciencia´ de San Carlitos Marx le llevan de cabeza al resbaladizo terreno del mesianismo. En el plano lógico, porque no se puede preveer -si no es arbitrariamente- un parón súbito del proceso dialéctico. La dialéctica es como una bola de nieve, si se para, revienta. Hablando en plata: no hay fin de la historia que valga. Cuando éste llegue, ya estaremos criando malvas, pues , como se empieza a saber en tiempos de la fundación de la AIT[5], la propia ciencia que tanto admira Marx ha acabado de exprimir el limón del determinismo (en lo que se refiere a especulación física) con la enunciación del conocido segundo principio de la termodinámica, más comúnmente llamado ley de entropía: la entropía[6] tiende a su punto máximo en un proceso irreversible que sólo acabará con una hipotética muerte térmica del universo. Toda utilización de la energía tiende a degradar ésta en forma de calor, lo cual hace caminar al universo entero a un cataclismo. ¿Que qué tiene que ver una cosa con otra? Pues que precisamente esto contradice el paradigma de ciencia mecanicista y matematizante en que se basa Marx, donde, como seguro sabeis, la energía ni se pierde ni se genera, sólo se trasforma. Pues resulta que es mentira. Lo que Marx pretende ver en la naturaleza es una especie de ajedrez cósmico con música de vals: las combinaciones posibles de piezas en el tablero son casi infinitas; y no son totalmente infinitas (qué burradas digo) porque Marx confía ciegamente en que las reglas de juego permanecen a lo largo de toda mudanza: los peones se moverán siempre "echando pa´alante y comiendo de lao" hasta que coronen y se hagan reina; en tanto que la vanguardia permanece agazapada esperando el momento en que todas las condiciones sean dadas. Bakunin hubiera sentenciado tranquilamente que esto le pasa a Marx por alemán y súbdito del imperio knutogermánico, pero estos son desmanes de su tiempo con una vena profética, mesiánica y retórica que hace bueno el dicho de ´de buenas intenciones el infierno está lleno´.

Mas, pasando ya de Marx a su caverna de discípulos, "puros" o simplemente grotescos (ver Alfonso Guerra), tiene gracia comprobar cómo se les han ido cayendo todas las vergüenzas y al final no les ha quedado siquiera esa cara de corbata que tienen los que se creen muy listos. Nos acusaban de asistematismo los mismos que ahora desde sus cátedras de converso defienden el fragmentarismo como la única expresión genuina del pensamiento. Nos acusan de desorden, desorganización e indisciplina, cuando ellos han parido más escisiones y sectábulos que conejos criando gazapos. Al fin y al cabo los anarquistas tenemos una AIT, donde entra quien quiere (y quien algo quiere algo le cuesta). Ellos van por la cuarta, pero se llaman "unitarios", hablan de "frentes comunes" y otras hierbas que no quiero recordar.

Con respecto a lo de la ingenuidad, de esto nos llevamos descuajaringando de risa ya ni se sabe, he oido hablar de comunistones fornidos, hechos y derechos que se cuadraban sacando pecho cuando olían la peluca de Carrillo. Por cierto, que este se pasó media vida poniendo los garbanzos a remojo en los balnearios de Rumania, bebiendo vino húngaro y brindado con su amigote Ceaucescu, que, como todo el mundo sabe, es un "craneo privilegiao". Ea! Pero lo que ya es la repanocha es la contradicción palmaria entre dos acusaciones tan clásicas como la vida misma: de un lado indisciplina y falta de coherencia, del otro dogmatismo. ¿Cómo se casan lo uno y lo otro? Ay, pos no sé. Cuando convienre se dice que somos una recua de taberneros locos, y cuando se constata el rígido acuerdo libremente asumido con nuestros principios (directamente concebido para que en el anarquismo nadie se crea más que nadie, mire usted) entonces somos unos dogmáticos del carajo de la vela.

Al final resulta que no éramos tan gilipollas. Siempre hemos dicho que somos trabajadores, no idem. Y lo seguimos siendo. Eso, y no otra cosa es el principio de la autogestión: la autogestión económica de uno mismo, que en román paladino viene a ser que hay que ir al tajo y hacer caso a las preocupaciones de la gente del tajo, y no a las divagaciones macroeconómicas de un señor sabelotodo. También hemos dicho siempre que la anarquía no es un sistema intelectual. Por eso no somos sistemáticos, y por eso no hacemos "teoría anarquista de la ciencia"[7] o cosas así. Aquellos que han sido anarquistas y se han preocupado del saber (todos y cada uno de los libertarios lo hacen cada día) se han dedicado a lo suyo como zapatero a sus zapatos, y en la verdadera vida, que es la libertad creativa que proporciona el estómago contento y el tiempo libre con la conciencia tranquila, han vivido como anarquistas. Y es que, en efecto, no se puede decir "el anarquismo es", sino "el anarquismo se vive" o algo así o asá. Esto no es un sistema, es un guía de conducta no dogmática, pero que tampoco justifica el fin por los medios. Se limita a quedarse en la perplejidad machadiana "vivo en paz con los hombres y en guerra con mis entrañas", dándose uno la propia ley moral y respetándola, o no, asumiendo cada uno las consecuencias de sus actos y procurando deshacer mentiras como la patria, el rey o Fidel Castro. Por lo demás, el anarquista no se separa nunca del plano de la acción, y se la juega personalmente por lo que cree cuando lo cree conveniente, sin el auxilio de una casta sacerdotal que diga cuando "las condiciones objetivas están dadas".

Espero que está lectura haya sido grata. Os dejo con un clásico, mi vecino Cervantes, quien dijo aquello de "al buen callar llaman, Sancho,..."

Notas

1. Malthus es uno de los pioneros de la ciencia económica. Piensa, dicho a grosso modo, que los recursos son siempre insuficientes y que intentar un reparto equitativo es algo así como desvestir un santo para vestir a otro. La suya es una concepción de la economía "poco ambiciosa" idealmente hablando. Ignora la posibilidad de intensificación cooperativa de la producción, por citar sólo un ejemplo.
2. Epíteto cuya factura corresponde al bueno del compañero Bambino. Un saludo.
3. Todo desarrollo implica la negación de su punto de partida, la cual al ser otra vez negada da como resultado la superación del estadio primitivo, que conserva sin embargo los rasgos originales que han "resistido" la operación. El tío Bakunin es bastante más claro: el materialismo es la única vía hacia fines ideales (lo dijo en *Escritos de filosofía política*).
4. Para dicho autor es la unidad socioeconómica de la humanidad futura. Tiene similitudes con las colectividades históricas de la CNT FAI, pero mucho ojo: Fourier no deja de ser un hombre de su tiempo y no es un obrero, de ahí que ciertos rasgos de su doctrina hagan pensar en que, bajo un lenguaje tan floral, subyace una sociedad inquisitorial (Camus dixit).
5. Creo recordar que en 1864. Clausius formula la segunda ley termodinámica en 1865.
6. Que nadie se cabree. Entropía, en origen (<gr.) significa simplemente evolución.
7. Y lo que quiso presentar tal que así un *craneo privilegiado* como Paul Feyerabend en su ya clásico *Contra el método*, es simplemente una ordinariez y un uso garrulo y parásito de la filosofía popular por un catedrático agobiado por el nudo de su corbata en el garganchón.

Manifiesto político del Movimiento Falolunático Internacional

Nosotros somos los falo-lunáticos, somos seres que aullamos a la luna llena y a las noches estrelladas, somos reivindicadores del amor y la belleza reflejada en todo lo que la madre naturaleza ha creado.

Los falo-lunáticos somos los bravos guerreros de estos tiempos, somos falos porque estamos más allá de los esquemas, y somos lunáticos porque luchamos allá donde no nos dejan luchar. Los falo-lunáticos hablamos como todos, caminamos y escupimos en la calle y vamos al baño como todos, pero no nos resignamos, no nos rendimos, somos falos que gustamos de la agitación y la revuelta, amamos tener sexo libertario, amamos al hombre y a la mujer que transitan por calles y caminos, ciudades y campos, preñando de libertad y de utopía sus corazones para dar a luz solidaridad, justicia, democracia, igualdad...

Somos falos porque aún conservamos la esencia del hombre: El Amor.

El lunático es el loco y somos locos porque somos inquietos, locos por no aceptar la realidad, locos porque luchamos sin cesar contra la cordura, cordura impuesta a punta de sangre y fuego, cordura-avaricia, cordura-muerte, cordura-dinero, cordura-miseria; locos porque reivindicamos las utopías, y hacemos todo lo posible para dar, en cada instante, ese pequeñito paso que nos acerca cada vez más a su calorcito; locos porque el TV promotor de la cordura no ha sido capaz de enjuagarnos la locura de nuestros cerebros y corazones.

En últimas, somos locos porque hay que estar locos para dar vida a este pueblo moribundo para decirle a la gente venga pa´ca y liberémonos a pesar de que digan que el fin de la historia ha llegado y que no hay nada más que decir.

Por reivindicar el falo dicen que no somos serios, y sí tienen la razón, porque el falo-lunático considera que no se puede seguir siendo serio en esta tierra con tanta mierda que nos rodea, porque el falo lunático considera que la lucha que nos lleve al manicomio debe ser alegre, una fiesta de antorchas, un carnaval de pensamientos, una orgía de libertad, un orgasmo de amor...

Los falo-lunáticos queremos hacer un nuevo pensamiento, queremos una fiesta nueva, queremos hacer de todo, queremos volver a los revolucionarios de ladrillo, de anaquel, de archivo, revolucionarios de barrio, de campo, de cocina de barro; los falo-lunáticos queremos invitar a los hombres para decirles que dejen de comer tanta mierda y de consumir pandejadas e invitarlos a vestirnos con lo nuestro, usar lo que hacemos con nuestras manos, a jartar chicha y guarapo, a comer maiz en mil recetas, maiz ancestral, maiz creador, maiz presente en cada una de nuestras células, maiz que brota de nuestra amada América Latina, esa tierra donde siguen brotando locos que tenemos las alas abiertas para luchar a muerte contra el tirano de la cordura, culpable de que nuestros hermanos sean pájaros enjaulados y tristres, pájaros incapaces de amar, de crear y construir sueños.

Los falo-lunáticos sabemos que no somos originales, sabemos que muchos están luchando por la misma causa y por ello buscamos lazos de unión y construcción sobre las identidades y también sobre las diferencias, porque al fin y al cabo, lo único que nos importa a todos en últimas es crear las condiciones materiales y espirituales para la libertad de todos nuestros hermanos, porque nuestra bravura marcha al lado de la libertad y por ella daremos hasta las siete vidas del gato si es necesario, hasta que la humanidad entera se haya chiflado y nuestro mundo tenga que convertirse en el gran manicomio.

En últimas, este taller se llama falo-lunático porque fue lo primero que se nos ocurrió, porque se nos dio la fala gana, pero, añ fin y al cabo, nos ha servido de excusa para émpezar a construir nuestras utopías.

PDTA. los falo-lunáticos no somos machistas porque nosotros consideramos que el falo es algo holístico: es hombre, mujer, homosexual, come burras, es la esencia que nos permite sentir, ser humanos y amarnos los unos a los otros.

Justificación y naturaleza:

La idea del taller es crear un espacio de estudio, crítica, debate, formación y construcción de un pensamiento político, económico y cultural acorde con nuestra realidades, encaminados a la construcción de falo-lunáticos integrales capaces de meterla el pecho a la comunidad mediante grupos trabajo que interactúen con ella generando y fortaleciendo espacios económicos, políticos, educativos, culturales, y todos aquellos que se consideren necesarios en pro- de la construcción de un poder capaz de destruir por completo las estructuras que nos han mantenido comiendo mierda durante muchos siglos; demostrando por el camino que no necesitamos de ningún HP que esté decidiendo por nosotros nuestro futuro y nuestro presente. ¡Somos autónomos, tenemos dignidad! ¡La lucha por la libertad es hoy! ¡Seamos realistas, pidamos lo imposible!

Objetivos:

- Creación de una escuela que reuna los objetivos del ser falolunático.
- Transformar el lenguaje y el pensamiento en contra del dogmatismo y el anacronismo.
- Construir y fortalecer un pensamiento integral en todos los aspectos posibles.
- Construir una metodología de trabajo colectivo.
- Construcción y fortalecimiento de grupos de trabajo.
- Defensa y creación de espacios de construcción y formación política, educativa, económica y cultural.
- Copular con la comunidad preñándolos y preñándonos de semillas de libertad y utopías.
- Creación de espacios económicos, educativos, políticos y culturales en la comunidad.

Metodología:

Lectura–discusión–conclusiones–discusión de las conclusiones–contextualización–propuestas–proyectos–ejecución–retroalimentación–alimentación.

Plan de trabajo:

- Marxismo.
- Anarquismo.
- Camilismo.
- Derecho de los pueblos.
- Amor, sensualidad, erotismo.
- Indianismo y chamanismo.
- Surrealismo, dadaismo, existencialismo... ismos.

EXTRAIDO DEL RÍO DE INTERNET

Por la libertad de expresión

Bittor Núñez

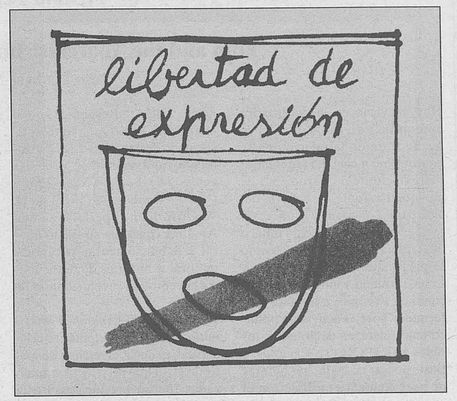

Hace algunos días pude leer en un rotativo local, cómo esta democracia española se asemeja cada vez más a la democracia turca. Aquí se cierran periódicos, y quién sabe si en el futuro lo harán con "Ardi Beltza", o cualquier otra publicación crítica, sin el menor empacho, o se recurre a las detenciones masivas de todo disidente que opta por vías pacíficas de desobediencia civil.

Luego tendremos que escuchar que en democracia todo es defendible por las vías pacíficas, no pudiendo evitar cierta sonrisa irónica, no por ello menos amarga. Llevamos años padeciendo garzonada tras garzonada. Mueve a carcajada escuchar a esos grandes estadistas, agitando entre ángelus y sacras tonadillas, alabanzas hacia ese gran pacifista que fue Gandhi. Si en este país surgiera un Gandhi luchando pacíficamente por lo mismo que luchó Mahatma para la India, la independencia, lo ponen a picar piedra.

La democracia española tratan de venderla como si se tratara de un detergente. Nos hartamos de oír hasta la saciedad esos discursos en donde siempre se repiten las mismas consignas, en boca de quienes se negaron a condenar la dictadura franquista. Un sistema que se pretende democrático pondría su mayor esfuerzo, no en seguir promulgando hasta la saciedad continuamente sus excelencias, sino en la profundización real de sus valores y potencialidades, garantizando una mayor participación social, horizontalizando sus estructuras, desburocratizando sus dinámicas diarias. Pero no, no es una democracia limpia, está corrompida, sirve a otros intereses, y está pringada hasta las cejas de eso que nadie quiere mostrar, porque salen todos pringados. Lo que les molesta a los poderosos, a los de siempre, a los jueces, políticos, periodistas oficialistas y orgánicos(cuarto poder), es que los trapos sucios de toda su camarilla, los juegos de tahúr repletos de trampas y tejemanejes, se hagan públicos. Que sus oscuros secretos sean descubiertos porque alguien, con las agallas y compromiso humano y moral de José Rei, se atreva a publicar en una revista informes que son tabú. Y todo porque en ellos se muestra la realidad de esos "demócratas de toda la vida", la profesionalidad de esos periodistas que pactan en reuniones secretas con el ministro del Interior la línea informativa a seguir con respecto al gravísimo conflicto vasco. Sus iras se han desatado ahora. Y en algunos de ellos, no por el atentado del que fueron objeto los periodistas de Donosita. Son otros los motivos. Pretenden criminalizar a la publicación "Ardi Beltza" y su director, porque desde meses atrás eran conocedores de la labor divulgativa que venían ejerciendo. La existencia de medios críticos y comprometidos en esclarecer chanchullos, sus relaciones oscuras con organizaciones mafiosas, paramilitares o neofascistas no tienen cabida en la sacrosanta democracia española, y es por eso que los aludidos por esta labor informativa componen un patético coro de histéricos, bramando todos al unísono la necesidad de actuaciones judiciales, el nuevo mecanismo censor de estos tiempos. Su lógica insostenible.

El atentado contra los periodistas lo ha realizado ETA. Pepe Rei dirige una publicación que ha editado un video. En él se desvelan affaires entre Mayor Oreja y algunos periodistas. El mostrar a la opinión pública hechos gravísimos que atentan directamente contra la supuesta deontología periodística, no es un delito. Otros no se molestaron en investigar ese adoctrinamiento ministerial, esa guía de estilo editorial que marcan desde las altas instancias. No se puede extender una cortina de humo sobre estos hechos, satanizando al único equipo profesional capaz de destapar la connivencia de ciertas rotativas y medios audiovisuales con lo que podríamos llamar periodismo de Estado, dictado desde un sillón ministerial. Durante años está más que demostrado que ETA no necesita leer en la prensa ni en ninguna revista sus posibles objetivos. ¿ Es que podríamos creernos que un comando de ETA podría parafrasear a González, en lo de "me enteré por la prensa", afirmando "atentamos contra ellos por lo que ponía en la prensa"? Es ridículo. No tiene ninguna lógica establecer relación entre las informaciones difundidas por "Ardi Beltza", y el atentado. Por otro lado, ¿nadie se extraña ante la persistente costumbre de agitar fantasmas y no mostrarlos? ¿Por qué ningún medio recoge información fidedigna sobre la que recogía el vídeo de "Ardi Beltza"?. Porque nadie quiere mostrar la verdadera naturaleza de esta revista, y su seriedad periodística.

Lo que uno puede deducir de este tipo de operativos en los que se lanzan en tromba desde el poder ejecutivo, el judicial y el mediático, es la instauración orgánica de un pensamiento único, de una sola libertad de expresión, de un solo derecho a la información, la que marca el discurso político de estos poderes imparciales, déspotas, belicosos. Y es más que sospechoso que se produzca de manera tan sincronizada y unánime. Es tristísimo confirmar que cada vez que se pretende censurar políticamente y linchar moralmente a algún colectivo o persona de la disidencia vasca, siempre se da el mismo fenómeno; primero los poderes mediáticos caldean el ambiente, después alguien del Ejecutivo realiza unas declaraciones, pide actuaciones, sugerencias que automáticamente son atendidas como órdenes. Comienza la caza de brujas, se preparan los legajos judiciales necesarios, barnizándolo todo de un discurso concreto, y finalmente se cierran periódicos, se mete a la cárcel a quien haga falta. Estos politiquillos carentes de soluciones reales para el problema vasco, manipuladores del subconsciente infantiloide colectivo, siguen vendiéndonos la moto de los indios y los vaqueros. El séptimo de caballería nos librará de los salvajes, de los forajidos. Si tanto celo democrático dicen poner en el cumplimiento del estado de derecho, para reparar el daño hecho en otros casos como Brouard y Muguruza, sugiero a la Judicatura española que abra diligencias contra quienes por inducción, colaboración u cualquier otra figura posible, pudieran ser incurrentes de delito. Me refiero a todos los medios de comunicación españoles que durante aquellos años estuvieron señalando a los dirigentes de HB como posibles objetivos de los GAL u otros grupos por el estilo. ¿En este último caso, las cosas cambian?. Son los dos raseros de medir que se vienen aplicando sistemáticamente. Sería ridículo responsabilizar a la prensa, tan ridículo como lo es en el caso de "Ardi Beltza" y José Rei. No es coherente hablar de la libertad de prensa y jalear la censura de otros medios, el encarcelamiento de periodistas. Lo dijo Malcolm X: "Cuidado con los medios de comunicación, porque a los verdugos los convierten en víctimas y a las víctimas en verdugos". La diferencia aquí estriba en que "Ardi Beltza" es un proyecto periodístico independiente, que hace daño a las estructuras del poder. El resto de medios forman parte fundamental de él. Hay acallan esta voz que les resulta molesta, mañana quizás habrá que empezar a engrasar las vietnamitas, y publicar en clandestinidad lo que esta monarquía parlamentaria censura, criminaliza, amordaza.

Gara

Las adicciones en nuestra sociedad

Nos encontramos con la gran epidemia de nuestro tiempo: las adicciones en sus más distintas vertientes. Las más numerosas en Málaga y en el resto del país, son las que citamos a continuación: alcohol, tabaco, cocaína, tranquilizantes, heroína, adicción al juego; y a las compras consumistas-compulsivas.

Los individuos afectados por estas adicciones tienen en común una personalidad adictiva, que responde a las siguientes características psicológicas: vacío interior, tendencia a los transtornos mentales compulsivos, excesiva búsqueda de aprobación por los demás, sentimientos de culpa, dificultad para controlar la ira, depresión subyacente, adormecimiento emocional, tensión interior, temor a asumir riesgos, dificultad con las figuras de autoridad; falta de expectativas de futuro, escasa capacidad para afrontar los problemas de la vida, dificultad en desarrollar las habilidades sociales, inmadurez emocional, falta de sentido de la existencia y necesidad de placer inmediato.

Por las características de nuestra sociedad superficial, consumista y agresiva; las personas afectadas por las distintas adicciones van en aumento; con las consecuencias negativas que esto trae consigo en cuanto al deterioro de la convivencia y la salud física y mental de la población. Lo más preocupante de esta epidemia de adicciones, es que la sanidad pública no da respuestas terapéuticas adecuadas; porque no tiene centros especializados y en consecuencia las distintas adicciones aumentan a un ritmo alarmante.

Las adicciones son un fracaso más del sistema capitalista ante el individuo, por sus características depredadora y patológica.

Ignacio Acosta Ruiz. Málaga

Aforismos
Silencios guarros

Julián Sánchez

1. El nuevo tirano del mundo, sin pasión, promete compasión para los pobres.
2. Las informaciones en los "media" son agentes de cambio, venta y compra en Bolsa.
3. La virtud la hizo mierda el moralista incapaz de reconocer sus deudas, dudas, estragos y villanías.
4. Del miedo a tener más miedo se ha pasado al silencio compulsivo.
5. Del silencio compulsivo al histérico fascismo cotidiano.
6. El lado tétrico es el más contagioso de este sistema social.
7. Los principales criminales siempre quedan sueltos o se autoabsuelven en los consejos de ministros.
8. Antes, había que preguntar para qué gobierno trabaja este periódico, pero ahora hay que preguntar para qué periódico trabaja este gobierno.
9. La impertinencia, que es lo único que no se escucha, es lo que sirve para cuestionarlo todo.
10. Las advertencias sobre el reclutamiento de más dolor se están dando, pero el pueblo y el gentío siguen con cara catatónica.
11. Preferible es la timidez en las barricadas de la noche a tanta osadía de postín.
12. Parece increíble, pero hasta entre los represaliados se busca destacar.
13. La ley de Extranjería lo es de acoso, derribo, confinamiento y sentencia de muerte.
14. Pijería y estupidez marcan el ritmo cretino de la cultura española.
15. Si el socialismo es obrero, le sobra la ambición fáctica.
16. La tumba de un pobre se la come otro pobre.
17. No a la prostitución y no a los que se "van de putas".
18. La perfección es una canallada.
19. Entre los miserables el rencor está mal dirigido.
20. Manos sucias, torpes y desunidas.
21. (Uno de regalo con las rebajas de febrero, ya que se prolongan): La sal de la tierra es gravilla de cementerio.

Cine y anarquía

Tiziana Ferrero-Regis

Film and the Anarchist Imagination Richard Porton

Verso, Londres-Nueva York, 1999

Hay un vacío en la publicística anarquista y en la historia del cine. Se trata de la relación entre anarquismo y cine. La sistemática marginación del anarquismo de cualquier estudio de historia del cine o que concierna a la interpretación textual del material fílmico es todavía más evidente cuando se piensa que el cine ha nacido y se ha afirmado, tanto en América como en Europa, en los años más fecundos para el activismo político anarquista; es decir, entre los siglos XIX y XX.

Baste pensar en las luchas obreras de hace cien años en Italia, en el impacto político que tenía la IWW en los Estados Unidos, en el incansable activismo de Emma Goldman, que la hizo quizá una de las personas más conocidas en América, para darse cuenta de lo profunda, no de manera casual, que ha sido la cancelación del pensamiento anarquista y de su influencia en la sociedad por cualquier informe histórico del nacimiento y evolución del cine.

Por fin, el libro de Richard Porton, *Film and the Anarchist Imagination* llena este vacío con una sistemática reconstrucción de los estereotipos y de la demonización de los anarquistas como "dinamiteros" en las películas de comienzos de siglo de D. W. Griffith y Buster Keaton, o como desengañados revolucionarios en las películas de los Taviani de los años setenta (*San Michele aveva un gallo* y *Allonsanfan*), o incluso como románticos bufones sin futuro en la película de Line Wertmuller, *Amor y Anarquía*.

Lo que hace atractivo el libro de Porton es su capacidad de integrar el análisis histórico del pensamiento anarquista desde el XIX a nuestros días con el de su incidencia en la sociedad y cultura popular a través del estudio de la representación de los anarquistas en cien años de cine americano y europeo. Por ejemplo, la reverberación de la alianza entre Bakunin y Nechaev en 1870 y "la errónea interpretación de la doctrina de la propaganda por el hecho de Malatesta y Paul Brousse" (pág. 13) fue central, según Porton, en la construcción estereotipada del anarquismo como filosofía que promovía la violencia revolucionaria. Esta representación del anarquista como individuo antisocial y destructivo fue, ciertamente, fundamental en películas como *The Voice of the Violin* (1908) e *Intolerance* (1916) de D. W. Griffith en el período en que América construía su sueño liberal y debía fomentar paranoias políticas e histerias de masa contra la ventolera revolucionaria de la época.

En *Film and the Anarchist Imagination* no falta el elemento contextual, es decir, el análisis del período en el que las películas analizadas fueron producidas. En la combinación entre la aproximación contextual y textual (que es más estrictamente semiótica) en análisis fílmico reside un enorme poder exegético de la relación entre película y cultura. En efecto, la aproximación textual es útil para comprender los determinantes culturales del texto, mientras que la aproximación contextual es fundamental para comprender los factores políticos, institucionales y, sobre todo, ideológicos que influencian la película. Esta metodología interpretativa es muy influyente en la literatura de lengua anglosajona e incluso en los estudios históricos sobre el cine producido en lengua inglesa se basan con frecuencia en el análisis de los componentes industriales que han determinado la producción de una película. Este elemento justamente falta en el libro de Porton y no sería ni siquiera apropiado, dado que el suyo es un ejercicio de reconstrucción histórica de lo excluido anarquista del cine internacional.

En el capítulo dedicado a "cine, anarquismo y revolución", las secciones sobre la revolución española y sobre las colectividades y comunas son de las más interesantes. La relación entre la revolución española y el cine se analiza tanto a través de películas y documentales producidos (y olvidados) por la CNT en el período 1936-37, como a través de la reciente reconstrucción mnemónica, de películas como *Tierra y Libertad* de Ken Loach, o *Libertarias* de Vicente Aranda. A este respecto debo admitir que me encuentro en desacuerdo con Porton cuando él da más importancia a la película de Ken Loach que a la de Vicente Aranda por el sólo hecho de que *Tierra y Libertad* tiene un acercamiento estético y narrativo realista, mientras *Libertarias* resulta extremadamente ficticia, imaginaria. Sin embargo, precisamente la ficción permite una mirada apartada del ideologismo (y por esto resulta paradójicamente más objetiva y cercana a lo real) en la relación entre la CNT y Mujeres Libres, mientras que la película de Ken Loach, ciertamente influenciado por el propio trostkismo del director, repropone una idea romántica y martirizada del anarquismo (aunque Ken Loach reconstruye bien las asambleas entre campesinos y revolucionarios que parecen salidas de documentales de la CNT).

En la sección sobre las comunas, Porton adopta un punto de vista particularmente interesante en su análisis, la reconstrucción cinematográfica histórica hecha entre 1975 y 1983 de experiencias comunitarias en películas como *La Cecilia*, Winstanley (historia de la revolución puritana capitaneada por la secta de Gerad Winstanley en 1640), y *O'Megalexandros*, de Theo Angelopoulus, revela el deseo de repensar la tradición anarquista en el interior de la modernidad, pero no en sentido nostálgico.

Porton sitúa correctamente el análisis de estas películas dentro de un debate sobre el período en que fueron realizadas estas películas. Efectivamente, la peculiaridad de las películas históricas reside en que son perfectamente contemporáneo, en la medida en que son una respuesta a una sociedad en conflicto o faltos de espacios públicos de debate político.

El capítulo sobre la representación del anarquismo en película sobre la clase obrera incluye un breve debate histórico de la diatriba entre anarcosindicalistas y neo-ludistas con respecto a la relación entre revolución y clase obrera como agente de la transformación histórica. Según Porton estas oposiciones emergen en películas célebres como *Metello, La clase obrera va al cielo*, y menos famosas como las películas sobre la I.W.W., entre las que cabe citar *The Wobbilies* (1979) que, según Porton, comparte con *Patagonia rebelde* de Héctor Olivera el mismo ímpetu ideológico y nostálgico por la solidaridad militante entre los trabajadores, hoy devaluada por la burocratización y extrema institucionalización de los sindicatos.

Entre tanto deconstructivismo, la de Porton es finalmente una destrucción de la mitología tanto negativa como positiva del anarquismo filtrada a través del medio de entretenimiento más popular de los últimos cien años, es decir, el cine. Precisamente a causa de esta bipolaridad reduccionista con frecuencia se limita el análisis de toda una riqueza cultural y filosófica del anarquía que, de alguna manera, ha pasado entre las redes de la cultura dominante de masas y de las que no nos hemos dado cuenta. La rigurosa investigación de documentos de Porton en *Film and the Anarchist Imagination* coloca este ensayo al nivel de los estudios más notables sobre el cine, como los de BordWell y Thompson, sólo por citar un ejemplo, desde siempre dominados por teorías estéticas y sociológicas marxistas.

Es precisamente en el último capítulo titulado "The Elusive Anarchist Aesthetic", donde Porton afronta la espinosa (ambigua, esquiva) cuestión de una teoría estética anarquista. Espinosa, ambigua esquiva porque no existe una teoría anarquista sistemática sobre la estética, pero existen fragmentos genéricos de posiciones sobre el arte y sobre la estética de Proudhon y Emma Goldman, o que pueden ser deducidos de trabajos críticos de Paul Goodman o publicados por "Le Libertaire".

En defensa de esta inaprehensibilidad de una teoría estética anarquista, Porton concluye que es difícil expresar un punto de vista autorizado en la materia y que, por tanto, el trabajo del historiador y del crítico de cine debe apuntar a la revelación de tramas, imágenes y formas (e imaginarios, añado yo) que se abren, inesperadamente a una interpretación anarquista tanto narrativa como estética.

Traducción del italiano E.G.W.

Un mundo de loc@s
Unas palabras de Luz

El sol se refleja en mi ventana y rápidamente corre a esconderse tras el manto gris y polvoriento de mi ciudad.

No se puede concebir esperanza en este mundo deshumanizado, la verdad y la mentira solo son una forma de ver las cosas, pero ya se han encargado de que venga bien depurada y sólo haya una opinión. Sólo quedamos cuatro loc@s intentando salvar a esta desquiciada humanidad, somos l@s Don Quijote del siglo XXI, pero esta vez los molinos sí son gigantes, con cárceles, prensa, asesinatos de Esado, y la fórmula para conseguir la amnesia colectiva que borró y silenció la historia de nuestra clase. En nuestros sueños somos pequeñ@s goliats, victorias irreales, pero que traen besos de eterna promesa a nuestro cansado corazón, harto de tantas derrotas, y sin embargo tan rebosante de emociones y sentimientos de solidaridad y de amor a l@s nuestr@s. De ahí nace la revolución, hart@s de vernos relegados a un segundo papel en nuestra propia vida. ¡Quién puede ser dign@ de tan alta encomienda decidir sobre el futuro de otr@ ser human@!. ¡Y quién puede ser tan neci@ de poner su vida y su destino en manos de otro ser!

En la era de la información, de la sobreinformación, 24 horas al día nos bombardea a gritos la mentira dejándonos sord@s y mientras la verdad cuchichea en silencio mirando hacia atrás con miedo ¡no vayan a descubrir que has encontrado la trampa! o te pasarán a la segunda fase: resocialización, y ya sabéis sus formas, la bañera, la picana, los electrodos... Descubramos que el último paraje de la cordura se encuentra en los siquiátricos.

Luz CNT-Estudiantes-Madrid

¿Vacas locas o beneficio demente?

Obdulio

La experiencia y escarmiento hace los hombres arteros...
(Auto V de la Celestina)

Primero intoxicaron y manipularon el alimento de las vacas... (y el nuestro??); más tarde envenenaron a mucha gete y ahora para limpiar el tablado, quieren incinerar el ganado vacuno. Es evidente que los organismos de animales e incluso humanos no están todavía "preparados" para ciertas dietas a base de antibióticos, compuestos químicos o sospechosos... Así de vez en cuando, pasa lo que pasa. Un animal herbíboro no puede alimentarse con carne. Esos piensos (tan mal pensados) compuetos con cráneos de quinos y otros huesos para "reciclar", parece que conseguían engordar más. A todo esto hay que añadir la injusta y antinatural forma utilizada para la explotación (nunca mejor dicha esta palabra) de ciertos animales como pueden ser las vacas, cerdos o gallinas en granjas incómodas, sucias y pequeñas. Como soy hijo de campesinos (labregos) y en el campo nací, escuchar todas estas tragedias causadas por el beneficio en contraposición a quienes no somos mas que números en Fica para consumir, me revienta la lengua y la sangre no hierve, sino que quiere salir como lava de volcán.

Nací entre animales, entre los que las vacas, eran ls más importantes, ya que gracias a ellas subsistíamos y comíamos. Poe eso siento mucha pena cuando tantos miles de vacas son exterminadas. Esque nadie puede sentir cariño por una vaca. Solamente se puede sentir cariño por un gato, perro, foca o elefante. Los veinte primeros años de mi vida compartieron su carrera con: gatos, perros, gallinas, vacas, burros, mulas, conejos, cerditos, grillos, saltamontes... pajarillos, cuervos... y más.

Al vivir en el campo y al subsistir gracias a una agricultura y ganaderia de subsistencia y familiar, el aprecio, respeto y agradecimiento hacia los animales, tierra o bosque, es tan intenso y complementario, que para los y las que habéis "abierto el ojo" en las ciudades, es muy difícil de entender. No voy ha escribir un cuento bucólico, ni a cantar las bellesas de la vida (muy dura también) del campo, y a que eso lo expresaría mejor en un poema, pero si a remarcar la diferencia entre tener animales para vivir y entre tener animales para explotar y sacar el gran beneficio.

Cuando iba de pastor con las cuatros vacas (número máximo que llegamos a tener) al campo y las guardaba, me gustaba subirme a los altos robles y desde allí podía comprobar la granja de Sr. Z., que ya tenía unas cuarenta vacas, todas ellas flacuchas y sucias ya que estaban casi todo el día en la pequeña e incómoda granja para comer y dar leche. Cuando las sacaban al patio sin hierba, tomaban un poco el fresco pero parecían tristes. Yo las veía y miraba a las nuestras... que eran mis amigas y casi libres. Al llegar a casa las ordenábamos a mano con caricias y a veces con un ramillete les espantaba las pesadas moscas... sus cuadras o establos estaban limpios y les íbamos echando pajas y rastrojos para que durmieran calentitas. Luego con ese estiércol abandonábamos las tierras en la siembra...

Las vacas nos daban la leche para comer (mantequillas, quesos...) y para vender al lechero que cada mañana pasaba con su camioneta; un ternero al año para vender y hacían el trabajo de casa (no teníamos tractor ni mulos) con el carro que les poníamos. Cómo no íbamos a quererle o agradecerle todo lo que nos daban. No solamente mi familia, pero ciento de ellas (aún algunas hoy), en las zona rural de Galicia han vivido y subsistido, y viven hoy, gracias al ganado vacuno.

Esta exposición sería la más natural y ecológica. La de las granjas sería la otra. La del beneficio y maltrato, simplemente por ganar dinero a cosa de como sea o de quien sea. En el año 1986 oí por primera vez lo de las vacas locas (*vaches folles*, en Suiza). Recuerdo que enseguida se cuestionó el origen del problema: los piensos manipulados y la entremezcla de carnes en ellos . Luego vino el tinglado de eliminar a las reses enfermas o contaminadas etc. Eso no quiere decir que la democracia burguesa helvética sea la mejor, pero duda no cabe, que según qué cosas, se toman más serio y se busca el origen del problema.

Muchos años después (ahora mismo), en la España "aznariana" del todo "va bien", nos encontramos de nuevo con el problema de las pobres vacas locas. Lo que sí es digno de denunciar publicamente es que aquí pasaron meses hasta que ciertas mentes iluminadas pusieron el dedo en la llaga del problema: los piensos manipulados. La cantidad de sandeses y absurdos que llenaron las páginas de su prensa durante semanas y la "educación" que eso formó en muchas opiniones como: "los ingleses tienen la culpa".

Al vivir en el campo y al subsistir gracias a una agricultura y ganadería de subsistencia y familiar, el aprecio, respeto y agradecimiento hacia los animales, tierra o bosque, es tan intenso y complementario, que para los y las que habéis "abierto el ojo" en las ciudades, es muy difícil de entender

Las vacas no están locas; locos y locas los que mandan, tienen las multinacionales y más locas aún, las gentes que los defienden o apoyan

Si no fuera por esos piensos preparados, la carne no llegaría para todos y todas, (como si todo el mundo pudiera acceder a ella o no existiéramos los que no comemos carne...). O todo es mentira y la carne está en buena salud y podéis consumirla ya que por la televisión se vió al ministro coger un chuletón etc. Pues estas opiniones se escuchaban a diario y más yo que trabajo de camarero en un restaurante y soy de naturaleza muy observador y crítico.

Sin duda, algo de mentira y verdad debe haber en esta fábula. Sin duda, algunas reses por culpa de su alimetación enfermaron. Sin duda, muchas sanas, se están sacrificando. Aquí ya ignoro cosillas. Aunque claro tengo, que también corre por los aires el susurro de querer reducir el ganado vacuno en Europa y entre este puzle, se encuentra la vieja y castigada España (con Portugal), para los que somos trabajadores y trabajadoras, pero también la neo-españa del bien, para las treinta familias ricas que controlan y cortan el pastel ibérico.Es que ahora quiere la neodictablanda (copia o mejor dicho, la clonación de la otra dura franquista) que gobierna este país, convertir totalmente esto es una zona de servicios. ¡Vaya!, ¡vaya!

Está pués al día la tragedia o tragicomedia de las mal llamadas "vacas locas", ya que aquí los locos son ellos, los de siempre... el capital, el dinero, el beneficio, la explotación sin límites ni control de los animales y de la tierra, la avaricia y este sistema imperante y globalizado, que produce todos estos males y contamina nuestra salud y la de nuestro planeta.

Los gobiernos y democracias permiten todo y mucho más, ya que la banca manda y el neocapitalismo impera. Ellos están seguros, ya que se han acostumbrado al silencio absoluto, exceptuando algunos brotes de rebelión, de la población. Tienen medios y lo utilizan sutilmente, de manera que muchas veces nos hacen sentirnos culpables de sus males y otras varias, nos mantienen engañados y engañadas. Nifalta hará recordar la sumisión absoluta y plena de la prensa y medios de comunicación, que encima se denominan "independientes". ¡Vaya!, ¡vaya!

Para acabar, que no acabarán los abusos de los que controlan el mundo, recordar que el veneno má grande y mortal, es este sistema inhumano basado en las diferencias sociales y la competición entre "supuestamente" iguales... y que la única forma de plantarle cara es la reorganización de los trabajadores y trabajadoras de base, ya que somos los que creamos la riqueza, pero no la disfrutamos. La concienciación y la formación para reclamar nuestros derechos y nuestra alimentación.

Las vacas no están locas; locos y locas los que mandan, tienen las multinacionales y más locas aún, las gentes que los defienden o apoyan. ¡Basta ya de envenenar nuestra salud! ¡Basta ya de exterminar a los animales!

Graffiti Lutetiani

Escritos en las paredes 1968

"La imaginación al poder"

- *Dios, sospecho que eres un intelectual de izquierda.* Liceo Condorcet.
- *Pensar juntos, no. Empujar juntos, sí.* Facultad de Derecho-Assas.
- *La barricada cierra la calle pero abre el camino.* Censier.
- *La libertad no es un bien que poseemos. Es un bien del que, gracias a las leyes, los reglamentos, los prejuicios y la ignorancia, nos hemos visto despojados.* Nanterre.
- *Los que tienen miedo estarán con nosotros si nos mantenemos firmes.* Facultad de Medicina.
- *Ser libre en 1968, es participar.* Ciencias políticas.
- *En las cavernas del orden, nuestras manos fabrican bombas.* Sorbona.
- *Camaradas, a las armas!* Nanterre.
- *Un solo week-end no revolucionario es infinitamente más sangriento que un mes de revolución permanente.* Facultad de Lenguas Orientales.
- *La acción no debe ser una reacción sino una creación.* Censier.
- *Roben!!* Paredes de los bancos.
- *La novedad es revolucionaria, la verdad también.* Censier.
- *La pasión de la destrucción! Es una alegría creadora (Bakunin).* Sorbona.
- *Camaradas: proscribamos los aplausos, el espectáculo está en todas partes.* Nanterre.
- *Cada uno de nosotros es el Estado.* Calle Malaquais.
- *Las jóvenes rojas cada vez más hermosas.* Medicina.
- *No puede volver a dormir tranquilo aquel que una vez abrió los ojos.* Nanterre.
- *Desabrochen el cerebro tan a menudo como la bragueta.* Odeon.
- *Diga no a la revolución con corbata.* Bellas Artes.
- *No hay libertad para los enemigos de la libertad.* Nanterre.
- *La voluntad general contra la voluntad del general.* Censier.
- *Los que hablan de revolución y de lucha de clases sin referirse a la realidad cotidiana hablan con un cadáver en la boca.* Sorbona.
- *La sociedad es una flor carnívora.* Sorbona.
- *La burguesía no tiene más placer que el de degradarlos todos.* Facultad de Derecho- Assas.
- *Sean realistas: pidan lo imposible.* Censier.

Extraído de AM-BA-FA-DA, nº 21

Centre International de Recherches sur l´Anarchisme (CIRA)

A la prensa anarquista y libertaria. (Al periódico CNT):
Gracias por enviarnos regularmente vuestro periódico. Nuestras colecciones están cuidadosamente conservadas y puestas a la disposición de los lectores sobre el terreno; los periódicos en curso se indican alrededor de cada dos años en el boletín del CIRA. Gracias a vuestros envíos puede existir el CIRA. No vaciléis en pedirnos la información y la documentación que nos concierna.
Nos pusimos al día con el nuevo siglo y constatamos al menos un error nuestro: Nuestras colecciones son incompletas. Nos falta el número 260. ¿Podeis enviarnos este número? ¿Podemos seguir intercambiando vuestro periódico con el boletín del CIRA?
Gracias de antemano por todo y os saludamos cordialmente.
Los bibliotecarios.
Centre International de Recherches sur l´Anarchisme (CIRA).
Beaumont 24
CH-1012 Lausanne
Tél. fax +4121 652 48 19
e-mail: cira@plusloin.org

Desde CNT-Huesca

Nos ponemos en contacto con vosotr@s por dos motivos:

1. Las señas que aparecen de CNT-Huesca en el periódico están anticuadas. Las señas actualizadas son éstas:

SEDE DEL SINDICATO:
C/ Vidania 11, bajo izqda.
Huesca

DIRECCIÓN POSTAL:
Apartado 143
22008 Huesca
Teléfono y fax: 974 226 181

2. En CNT-Huesca y el Ateneo Libertario Ramón Acín, tenemos a la venta dos recopilaciones en CD de música revolucionaria y nos gustaría que se publicara en el "cnt", pues admitimos pedidos por correo.

DATOS DE LOS CD'S:
- *Los Anarquistas (1902-1936)* Un emocionante recorrido por el anarquismo argentino de principios del siglo XX, a través de su música revolucionaria y con presentaciones narradas.
- *Cancionero Revolucionario* Recopilación de 19 canciones anarquistas antiguas, que no viejas ni obsoletas. Evidentemente, no faltan los "clásicos" del anarquismo.

Pedidos: Por correo a: CNT-Huesca. Apartado de Correos 143, 22008-Huesca. Pago contra reembolso.
Precio: 700 pts cada CD + gastos de envío (el dinero que se obtiene es para CNT-Huesca y Ateneo Libertario Ramón Acín- Huesca). Enhorabuena por el periódico y Salud.

César González. CNT-Huesca

Fundación Anselmo Lorenzo
Boletín de inscripción

La **Fundación "Anselmo Lorenzo"** es un centro de estudios libertarios, cuyo quehacer consiste en reunir documentación sobre el Movimiento Libertario y difundir las ideas anarquistas por todos los medios a su alcance.
Al ser una entidad independiente de organismos oficiales, la Fundación se financia autónomamente, por lo cual busca la colaboración de personas afines.
Con la inscripción, la Fundación "Anselmo Lorenzo" ofrece:
1. Una publicación de las incluidas en nuestro catálogo, siempre que no supere las 2.000 pts.
2. Una reducción del 20% en el precio de los libros del catálogo y demás obras editadas por la Fundación en cualquier tipo de soporte.
3. Recibir el Boletín Interno (B.I.C.E.L.) con información sobre las actividades realizadas.
4. Oferta especial: los dos volúmenes de una de las más apasionantes biografías del siglo, *Viviendo mi vida*, de Emma Goldman, con un 40% de descuento y libre de gastos de envío.

Rellenar los siguientes datos

NOMBRE Y APELLIDOS _____
DOMICILIO _____
C.P. _____ POBLACIÓN _____
PROVINCIA _____ PAIS _____
TELÉFONO _____ PROFESIÓN _____

☐ CUOTA ANUAL 6.000 PTS.
☐ CUOTA DE APOYO _____ PTS. (ESPECIFICAR LA CANTIDAD QUE SE DESEE, SUPERIOR A 6.000 PTAS.)

Orden de pago para la entidad bancaria

Nº DE C/C O LIBRETA ☐☐☐☐ ☐☐☐☐ ☐☐ ☐☐☐☐☐☐☐☐☐☐
BANCO/CAJA _____ SUCURSAL Nº _____
DIRECCIÓN _____ C.P. _____ POBLACIÓN _____

Les ruego paguen los recibos que presente a mi nombre la Fundación "Anselmo Lorenzo", con sede en Paseo de Alberto Palacios, 2, 28021 Madrid.
FECHA _____ FIRMA:

Boletín de suscripción a todas las publicaciones

Con esta modalidad lo que pretendemos es ofrecer la posibilidad de que aquellos compañeros que deseen ir recibiendo las ediciones que vaya editando la Fundación, las tengan con puntualidad, sin perder ninguna de ellas porque se haya agotado la edición o por cualquier otro motivo. Además se consiguen los libros de forma más económica. Deseo recibir todas las publicaciones que vaya editando la Fundación Anselmo Lorenzo a partir de la recepción de esta suscripción y que pagaré contra reembolso con un 35% de descuento sobre su precio de venta al público y libre de gastos de envío.

NOMBRE Y APELLIDOS _____ TELÉFONO _____
DOMICILIO _____
C.P. _____ POBLACIÓN _____
PROVINCIA _____ PAIS _____
FECHA _____ FIRMA:

Camisetas "contra la globalización"

Consíguela por sólo 1.200 ptas.

Cupón de pedido

	56L	60XL	64XXL
Gris claro			
Azul marino			
Blanco			

Envío por correo contra reembolso sin gastos en todo el Estado.
Manda el cupón, marcando en el casillero de talla las unidades solicitadas, a la dirección del periódico "cnt".
Los casilleros en negro no están disponibles.

¡Últimas unidades!

Inmigrante kosovar, detenido tras caerse de un andamio en Madrid

Nispain R. Es un inmigrante kosovar, trabajador de la construcción "sin papeles", que fue detenido el pasado 16 de febrero tras caerse de un andamio. Hoy precisamente se celebra una huelga general en la construcción para denunciar los continuos accidentes en el sector.
Nispain R. es una de tantas víctimas de las terribles condiciones de trabajo en la construcción. Pero hay algo que diferencia el caso de Nispain del de tantos otros albañiles: no está siendo atendido en ningún hospital, sino que está encerrado en un calabozo en el macrocuartel de la policía nacional en Moratalaz.
Se encuentra detenido por decisión del Juzgado nº 12 de Plaza de Castilla, pendiente de expulsión por carecer de documentación. Es más que probable que se le obligue a volar en un avión con destino al aeropuerto de Belgrado (Serbia), y esto por dos razones:
1. No hay vuelos directos Madrid-Kosovo, pero si Madrid-Serbia.
2. De cara a la llamada "comunidad Internacional", Kosovo no es un país independiente, sino una provincia de Serbia.

Envíanos e-mail de solidaridad con Nispain R.
Haremos llegar tu e-mail al juzgado de instrucción nº 12, exigiendo:
- Que sea trasladado a un hospital para que pueda ser operado de su rotura de huesos y demás contusiones.
- Que si no existe ninguna acusación contra él (salvo estar "sin papeles"), sea inmediatamente puesto en libertad.
- Que bajo ninguna circunstancia sea repatriado a Serbia, y que en caso de que se lleve a cabo su expulsión quede bajo la protección de UNIMIK (Misión de la ONU para Kosovo).
- El fin de las expulsiones y repatriaciones a tod@s l@s inmigrantes.
- La regularización de tod@s l@s inmigrantes.

Paz Ahora/ Pau ara/ Mir sada/ Paqe tani/ Peace now/ Pace ora/ Paz agora/ Pax nunc/ Paix maintenant
Madrid: C/ Embajadores nº 24. Piso 1º exterior izquierda
28013 Madrid
Tlf ++ 34-915279651
Fax ++ 34-915279652
Catalunya: Passatge del Credit, 7 pral.
08002 Barcelona
mail to: pazahora@nondo50.org
http://www.nodo50.org/pazahora

Los compas de Guadalajara, en movimiento

Guadalajara. 14-febrero-2001.
Salud, compañer@s
Os escribimos una breve reseña acerca de la campaña contra la reforma laboral, de lo que se ha hecho por aquí en referencia a esta, para incluirla en el periódico CNT.
El viernes 19 de febrero tuvo lugar una interesante charla-debate en el local sindical de CNT-Guadalajara acerca de lo que va a suponer "su" nueva reforma laboral, a cargo de miembros del C. Regional Centro.
El día 26 de febrero, y bajo una incesante lluvia, nos manifestamos por las calles de Guadalajara unas 80 personas, bajo la convocatoria: "Contra la Reforma Laboral. Por la dignidad obrera". El acto concluyó con un mitin explicativo de los motivos de nuestra movilización.
En la semana posterior, y respondiendo a algo que se está haciendo habitual cada vez que este sindicato organiza algún acto público, el Ay-untamiento de Guadalajara, por medio de su Policía Local, nos remitió varias denuncias y multas, por hechos tan delictivos como poner carteles, sacar un puesto de propaganda, etc, intentando reprimir nuestra actividad sindical.
Por otra parte, llamamos a la solidaridad, en este caso en forma económica, solicitando aportaciones para una caja de resistencia recién creada, para solventar los cargos que se le imputan a un compañero de este sindicato, acusado de sabotear los cristales de una Empresa de Trabajo Temporal, de esta ciudad. Se van a organizar conciertos y otras actividades, para cubrir los gastos de dicha denuncia, que son desorbitados, y que se impuso tras un juicio-farsa contra nuestro compañero. Podéis enviar giros postales a:
CNT-AIT Guadalajara. Apdo 186-19080 GUADALAJARA.
También, informar del horario de actividades que se realizan en el local de CNT Guadalajara:
- Lunes 20 h: Curso de esperanto.
- Martes 20 h: Asesoría sindical y reunión de la sección de hostelería.
- Miércoles 20 h: Iniciación al Yoga.
- Viernes 18 h: Curso de euskera. 20 h: Asamblea.
- Sábado 12 h: Puesto de propaganda y librería (c/ Mayor). 18h: Taller de artesanía.
- Domingo 18 h: Curso de euskera. 20 h: Taller de kontrainformación.

Están en proyecto otras actividades como teatro, trueque... y se puede hacer uso de la sala de estudio, biblioteca, hemeroteca, fanzinoteca. Para participar, colaborar: Pza. Santo Domingo 7-1º. 1001 Guadalajara.
"Línea de fuego" es un programa radiofónico que se emite los lunes de 22 a 23h en Radio Guzman 107´0 FM. CNT-Guadalajara emite este proyecto contrainformativo, y pone a vuestra disposición este espacio para difundir convocatorias, actos, noticias, conflictos sindicales, comunicados, etc, y todo lo que queráis. Podéis hacernos llegar vuestras contrainformaciones a la dirección del sindicato.
P.D. Para el domingo 18 de febrero hay un acto previsto en el parador de Sigüenza, en solidaridad con Miguel García. Ya os haremos llegar la noticia.

¡Salud!

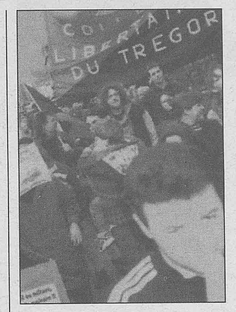

Concentración en Moratalaz

Concentración en el centro de internamiento de inmigrantes de Moratalaz

Sábado 3 de marzo 12 horas.
C/ Tacona s/n (Metro Pavones).
Convova la asamblea de encerrados en Vallecas contra la ley de extranjería.
Apoya y difunde: Paz Ahora.

BUZÓN LIBERTARIO
A.C. 4040 18080 GRANADA

Señor director:
La pregunta del portavoz de los empleados estafados es como un bofetón en la cara: "¿Qué sociedad estamos creando, donde el director de la Telefónica, Villalonga, se puede ir de rositas con miles de millones, pero se vacía y malvende una parte de la empresa, con lo que miles de trabajadores de Sintel llevamos más de medio año sin cobrar?".
Si la sociedad tiene demasiada cara dura para sentir el bofetón, si ante este fraude de juzgado de guardia, ante el que han acudido por la vía penal, no reacciona pronto y bien, como debe, ni la justicia (que a tantos Villalonga ha dejado ya impunes) esta España va bien... mal, como cuando se permite envenenar los alimentos (aunque cínicamente se minimice, diciendo que las vacas locas son menos peligrosas que este veneno adictivo que ellos mismos permiten vender puro, el tabaco), se malvende el patrimonio público a particulares y extranjeros, se reprime encubierta y abiertamente todo tipo de libertades, se expulsa con saña a los trabajadores extranjeros, etc.
La historia reseña que todo se paga. Tantos abusos de unos, tanta complicidad de otros, tanto silencio y pasividad cobarde de muchos nos están llevando a una situación en que con creces iremos recogiendo lo que hemos sembrado.

R. Quesada Rueda

Señor director:
¿A qué tanto escándalo ahora porque la jerarquía eclesiástica no se moja más contra ETA? Esa sorpresa es una superficialidad que no va a la raíz del problema, ni permite buscar soluciones reales. Estos son los hechos, sin embelecos: desde Irlanda hasta Israel (o, por el otro lado, desde los "cristeros" mejicanos hasta los actuales musulmanes filipinos) las jerarquías "religiosas" han jugado religiosamente a impulsar las guerras civiles para impulsar sus intereses; cuando les conviene, hasta por ambos lados, incluso simultáneamente. Además de la ETA de ayer y de hoy, ¿cómo no recordar a la Iglesia franquista... y antifranquista, como a la carlista y a mil sangrientos etcéteras del pasado? O ¿cómo olvidar que fueron ellos los más piadosos integristas, los escribas, los sacerdotes del Templo los que manipularon hasta conseguir hacer condenar a muerte a Jesús? ¿No nos dijo Él que hay que orar a Dios en casa, que no hay que vestir hipócritamente vestiduras blancas, ni considerarse un ejemplo para los demás, pecadores?
Sin aprender las lecciones del Evangelio, ni de la historia en general, todavía hay entre nosotros demasiados engañados, que inútilmente se escandalizan en ciertos momentos especialmente insoportables de ser víctimas de quienes que hacen de la religión su negocio, su profesión, su instrumento de poder, pero sin atreverse a emanciparse de su ilegítima y tiránica tutela, renunciando a los pretendidos consuelos que prometen a algunos de los males que tan eficazmente, para medrar, ellos han contribuido a crear. Y así les va a esos crédulos en esos clérigos, pero tan poco realmente creyentes en Jesús. ¡Qué cruz!

Mateo Andreu Garrido

Edita: Confederación Nacional del Trabajo
Director: José Luis García Rúa
Administrador: Martín Blanco
Redacción: Antonio Vargas, Juan Manuel Latorre, Cristóbal Moya

Redacción y administración:
Sede: Avda. de la Constitución, 21, 9ª 18014 Granada
Teléfono: 958 289 009
Fax: 958 288 992
Dirección postal: Apdo. de correos 4040 18080 Granada
Correo electrónico: jlgrua@ugr.es
Maquetación y distribución: Editora confederal - Sevilla

ISSN 1135-173X **D.L.:** M-36436-79

Nuestra visita al planeta azul

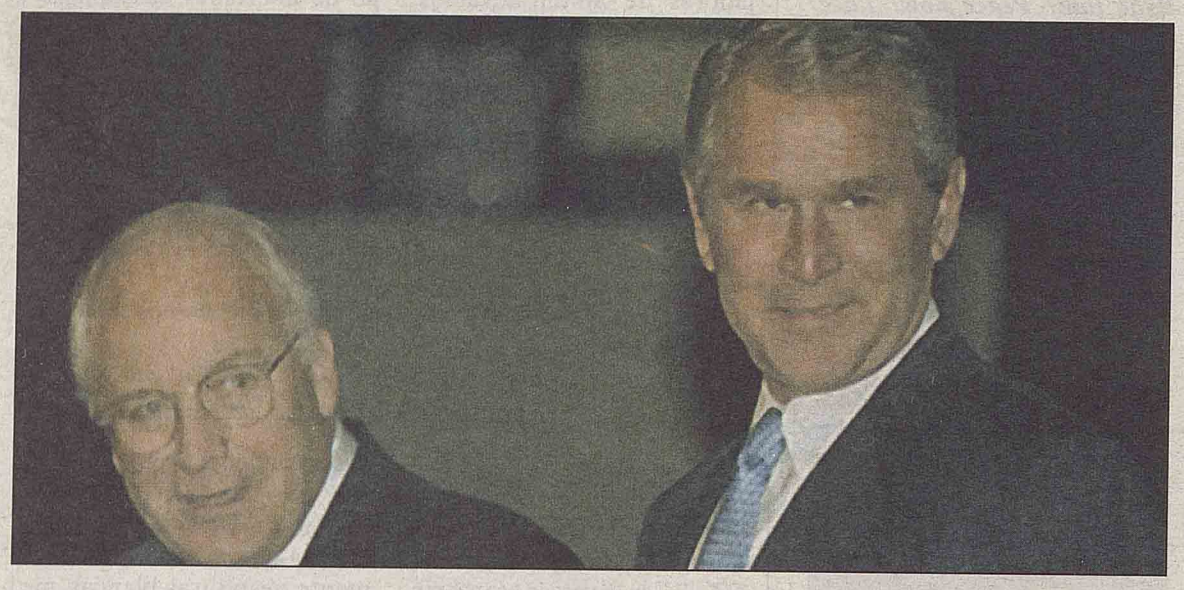

Nunca habíamos estado en la Vía Láctea y fuimos para inspeccionar esa raza orgánica que vive en el llamado planeta azul. Lo encontramos curioso simplemente porque era diferente a todas las galaxias visitadas. Fuimos encontrando al gran asteroide Plutón, al hermoso planeta Neptuno, al gran Urano, otro planeta encontrado con anillos (Saturno), el impresionante Júpiter de gran fuerza magnética en el interior, el legendario Marte por haber albergado a la civilización más antingua y más sabia del sistema solar, el sofocante y pequeño Mercurio, el planeta Venus con su gran actividad orgánica en el interior, y finalmente nos acercamos y estacionamos en la Tierra. No comprendimos como dejaban esos desechos espaciales vagando por la órbita de la Tierra. El planeta en sí es una maravilla, muy distinto a los conocidos por nosotros que estén habitados. Al planeta la rodeaba una barrera penetrable completamente donde al traspasarla todo cambia de color, convirtiéndose el espacio en un gas, al que le llaman oxígeno, y del que dependen l@s terrícolas para vivir. Observamos la belleza de su superficie, sus obras artificiales y sus absurdas guerras provocadas por unos pocos terrícolas avariciosos. Su población total está gravemente esclavizada mentalmente, promoviendo la ignorancia, la manipulación, el engaño, las mentiras y su falsa libertad totalitaria. ¡Me dan mucha pena! Se creen sol@s en este universo infinto y adoran a mil imágenes diferentes. Desistimos de dejarnos ver por la razón de que venden una imagen que no corresponde a lo que le indican sus leyes de la naturaleza. Mucha falsedad en sus gobernantes.

Sus líderes saben más que el resto y se aprovechan de ello dejando a la población encantada, robotizada, ante miles de mensajes desviatorios para ver otra realidad que predican sus gobernantes. La gente no está preparada para que nos dejemos ver y sus líderes lo saben y tienen razones sobrantes para realizar una gran campaña mundial de concienciación. Adoptan actitudes estúpidas que no entendemos, como el odio que pueda generar un terrícola hacia otro terrícola sólo porque su color de piel es diferente. Con la capacidad mental tan enorme que tienen los terrícolas y lo salvajes que son, no aprovechan ni el 5% de su capacidad. Desde luego, esta raza hubiera podido ser de las más respetadas del universo conocido. Consiguen hacer adoptar actitudes ilógicas al resto de la población consiguiendo su lenta autodestrucción. Nos volvemos desilusionados y con bastante pena para los terrícolas, verdaderos esclavos manipuladamente egoístas.

No damos muchos siglos de esperanza de vida a los terrícolas. La cuenta atrás está en marcha y no hay retroceso. Una especie interesante y mal aprovechada.

Galaxia Alfa-Centauri

EXTRAÍDO DE AM-BA-FA-DA Nº 21K

Títeres y peleles

por Moncho Alpuente

Seamos realistas, pidamos lo imposible. Este viejo, aunque no obsoleto, axioma del vilipendiado mayo del 68, tiene hoy tanta o más vigencia que ayer. La política es, dicen los políticos, el arte de lo posible, y lo posible es para los políticos lo que hay, un territorio limitado y acotado, estrecho y contrahecho, que no delimitan ellos sino sus amos, que siguen siendo los de siempre, aunque se camuflen y enmascaren con las más diversas coartadas, aunque ya no se atrevan a invocar ni la gracia de Dios, ni el derecho divino, ni la sangre, ni la fuerza, para imponer sus privilegios y sus dictados.

La libertad ya no se confunde con el libertinaje sino con el liberalismo y la democracia formal no es más que farsa farisaica, paripé, ritual degradado y trucado que no admite más cambios que los que tienen como objeto dejar las cosas como estaban.

El que esta burda parodia, este simulacro de trampa y cartón, siga vigente y pimpante, no es fruto de la reflexión sino de la resignación. Los votantes, por ingenuos que sean, no creen en un mundo mejor sino en un mal menor que es el único bien que sus mediocres representantes pueden ofrecerles tras ganar unas elecciones.

Cambian las siglas pero el escenario permanece, cambian los nombres pero no los hechos. En el marco de la democracia formal, más virtual que nunca, las ideologías, pero también las ideas, son un lastre más o menos decorativo a la hora de los mítines que no de los hechos. Ya ni siquiera respetan las apariencias que es lo único que les queda. Después de los últimos comicios estadounidenses la democracia en el gran Imperio americano ha mostrado su insignificancia, su inanidad, su carácter puramente superfluo. Los recuentos manuales, las papeletas defectuosas y las trifulcas judiciales, las demoras y las trampas proporcionaron a medio mundo una imagen propia de unas elecciones en Guinea Ecuatorial, pero en el fondo no importa mucho porque tal y como están las cosas, incluso un pelele como Teodoro Obiang, antiguo cipayo "educado" militarmente en Zaragoza que fue el último de su promoción podría llegar a ser presidente de los Estados Unidos, sin que sus súbditos, que somos casi todos, notáramos la diferencia. Tampoco la notaríamos si en vez de Bush hubiera salido elegido Gore, o si en Gran Bretaña, hoy sucursal del infierno gobernara la señora Thatcher y no Tony Blair.

El poder político es un poder vicario, sometido y cómplice de los grandes intereses económicos de las grandes corporaciones. Siempre fue así pero hoy lo es más porque ya se ha descorrido el último velo del pudor. Hace unos días, un alto ejecutivo hablaba de la multinacional para la que trabajaba como la nación Nestlé.

Ya lo saben si alguién necesita una bandera, una causa y una nómina que trate de enrolarse como mercenario en las tropas de Mc Donalds, en las legiones de Mitsubishi, o en las mesnadas de Microsoft. Así viene el medieval futuro que nos espera.

Agencias Confederales

Carril de Cuenca 3, 1º, 04770 **Adra** (Almería). Tel/Fax 950 560 657 • Javier Sanz 14, 3º, 04003 **Almería.** Tlfno/Fax 950 252 789 • Apdo C. 268 - 11680 **Algeciras** (Cádiz) • Benito Gatica 4, bajo dcha., 11690 **Arcos de la Fra.** (Cádiz) • Botica 11, bajo, 11006 **Cádiz** . Tlfno/Fax 956 250 766 • Gatona 7, 11500 **El Puerto de Sta. Mª** (Cádiz) • Plaza del Arenal 22, bajo, 11480 **Jerez de la Fra.** (Cádiz). Tlfno/Fax 956 335 003 • Las Flores 45-68, 11300 **La Línea de la Concepción** (Cádiz) • San Francisco 18, 11510 **Puerto Real** (Cádiz). Tlfno/Fax 956 833 789 • Barrameda 19, 11540 **Sanlúcar de Barrameda** (Cádiz). Tlfno/Fax 956 366 914 • San Fernando 68, 14003 **(Córdoba)**. Tlfno 957 472 873. Fax 957 484 459 • García Lorca 42, 14520 **Fernán Núñez** (Córdoba) Tlfno/Fax 957 373 065 • Avda. Constitución 21, 5ª, 18014 **Granada**. Tlfno 958 276 635, Fax 958 276 704 • Apdo. C. 18600 **Motril** (Granada) • Apdo. C. 1159, 21080 **Huelva** • Apdo. C. 557, 23080 **Jaén** • Apdo. C. 388, 23700 **Linares** (Jaén) • Apdo. C. 23, 23790 **Porcuna** (Jaén) • Apdo. C. 14, 23320 **Torreperogil** (Jaén) • Avda. La Libertad 31, blq. 4, 5º L, 23400 **Úbeda** (Jaén) • Eguiluz 22, 29006 **Málaga**. Tlfno/Fax 952 320 674 • Apdo. C. 29, 41700 **Dos Hermanas** (Sevilla) • Antonio Montero 3, 41130 **La Puebla del Río** (Sevilla). Tlfno/Fax 955 772 135 • Apdo. C. 74, 41440 **Lora del Río** (Servilla) • Blas Infante 96, 41566 **Pedrera** (Sevilla). Tlfno/Fax 955 827 032 • Imagen 8, 5º B, 41003 **Sevilla**. Tlfno/Fax 954 562 320 • Resolana 29, 41470 **Utrera** (Sevilla). Tlfno/Fax 955 860 697 • Carretera del Rosario 132, 38108 **Taco-La Laguna** (Tenerife). Tlfno/Fax 922 613 391 • Paseo Barrón 6, 2º, 22520 **Fraga** (Huesca) Tlfno/Fax 974 473 462 • Pedro IV 35, 1º , 22001 **Huesca**. Tlfno. 974 226 181. Fax 974 212 918 • Plaza San Juan, 23, 22400 **Monzón** (Huesca) • San Andrés 23, 2º I, 44001 **Teruel.** Tlfno. 978 602 795. Fax 978 603 120 • Avda. San José 146-148, 2º, 50007 **Zaragoza.** Tlfno. 976 421 501. Fax 976 255 298 • Baños 1-3, **Logroño**. Tlfno/Fax 941 254 595 • Plaza Vaticano s/n, 2º, 33400 **Avilés** (Asturias) • Reina María Cristina 24, 33430 **Candás** (Asturias) • Sanz Crespo, 3, 1ª y 6ª, 33280 **Gijón** (Asturias). Tlfno/Fax 985 350 368 • Valentín Ochoa 5, 33930 **La Bárcena** (Asturias) • Plaza Trascorrales 21, 1º, 33009 **Oviedo** • Santa Marina 1, bajo, 24003 **León.** Tlfno/Fax 987 235 500 • Palau Reial 9, 2º, 07001 **Palma de Mallorca**, Tlfno/Fax 971 726 461 • Vía Augusta 2, 08911 **Badalona** (Barcelona) Tlfno/Fax 933 845 251 • Plaza Duque de Medinaceli 6, E 1º, 08004 **Barcelona**. Tlfno/Fax 933 170 547 • Palaudaries 96, 08400 **Granollers** (Barcelona) • Paseo Verdaguer 122, 2º y 3ª, 08700 **Igualada** (Barcelona). Tlfno 938 046 503 • Santa María de Corcó, **Manlleu** (Barcelona) • Sant Antoni 2, 08240 **Manresa** • Nou de Caputxines 10, 1º, 08301 **Mataró** (Barcelona) • San Pedro 35, 08961 **Monistrol de Montserrat** (Barcelona) • Rambla del Paisos Catalans 57, 2º, 08110 **Montcada i Reixac** (Barcelona) • Pasatge Edgardo Ricceti 16, 08208 **Sabadell** (Barcelona). Tlfno.937 175 301 • Sant Josep 49 bis, 08840 **Viladecan** (Barcelona). Tlfno. 936 589 953 • Mossen Coy 29, 08720 **Vilafranca del Penedés** (Barcelona) • Llers 19, 17600 **Figueres** (Girona). Tlfno/Fax 972 535 106 • Bonaire 13, 17800 **Olot** (Girona) • Sant Vicenç Alegre 3, 2º, 43201 **Reus** (Tarragona). Tlfno 977 331 312, Fax 977 341 659 • Apdo. C. 973, 43080 **Tarragona** • Apdo. C. 194, 13080 **Ciudad Real** • Apdo. C. 186, 19080 **Guadalajara** • Apdo. C. 237, 28802 **Alcalá de Henares** • Apdo. C. 216, 28300 **Aranjuez** (Madrid) • Plaza Tirso de Molina 5, 2º y 6º, 28012 **Madrid.** Tlfno. 913 690 838. Fax 914 200 856 • Parque Vosa 12, bajo, 28933 **Móstoles** (Madrid) Tlfno. 916 143 808 • Apdo. C. 303, 28850 **Torrejón de Ardoz** • Paseo Alberto Palacios 2, 1º, 28021 **Villaverde Alto** (Madrid). Tlfno. 917 970 424 • Marqués de Albaida 16, 1º, 34005 **Palencia**. Tlfno/Fax 979 170 324 • Avda. de Italia 24-26, 37006 **Salamanca**. Tlfno. 923 220 264 • Plaza Mayor 10, 3º D, 47001 **Valladolid.** Tlfno/Fax 983 377 469 • Apdo. C. 261 49080 **Zamora** • Donoso Cortés 35, bajo, 06400 **Don Benito** (Badajoz) Tlfno/Fax 924 812 561 • San Antonio 19, alto, 06800 **Mérida** (Badajoz). Tlfno/Fax 924 373 917 • Falperra 81, 15007 **A Coruña.** Tlfno/Fax 981234 344 • República de El Salvador 12, bajo, 15780 **Santiago de Compostela** (A Coruña). Tlfno/Fax 981 590 910 • Pobladores 51, bajo, 36200 **Vigo** (Pontevedra) • Blasco Ibáñez 58, bajo, 02004 **Albacete.** Tlfno/Fax 967 506 664 • Caracol 10, 03800 **Alcoy** (Alicante) • San Carlos 120, 1º, 03013 **Alicante.** Tlfno. 965 216 777 • Apdo. C. 158, 03720 **Benissa** (Alicante) • Menéndez y Pelayo 11, 3º, 03600 **Elda** (Alicante) • San Miguel 4, 12004 **Catellón** • Santa Rita 17, bajos, 12500 **Vinaroz** (Castellón) • Lope de Vega 14, **Puerto Sagunto** (Valencia). Tlfno. 962 680 520 • Cuenca 80, 1º- 2, 46007 **Valencia** Tlfno. 963 419 341 • Macarena 1, 1º, 30201 **Cartagena** (Murcia). Tlfno/Fax 968 527 073 • Avda. Juan Carlos I 67, 30800 **Lorca** (Murcia). Tlfno. 968 444 093 • Pascual 10, 2º A, **Murcia** • Francia 11, 2º D, 01002 **Gasteiz.** Tlfno/Fax 945 282 974 + Juntas Generales 11, 1º, 48901 **Baracaldo** (Bizcaia). Tlfno/Fax 944 388 232 • Uribarri 4, 1º, 48970. Fax 944 263 372 • Santa María 9, 2º izq. 48005 **Bilbao.** Tlfno. 944 157 962. Fax 944 168 512 • Apdo. C. 54, 09080 **Burgos** • Real Aquende 77,1º, 09200 **Miranda de Ebro** (Burgos). Tlfno/Fax 947 313 951 • San Lorenzo, bajo, Apdo. C. 59, C.P. 39300 • Arrasate 33, 4, 20010 **Donostia**. Tlfno/Fax 943 424 749 • Apdo. C. 5121, 31010 **Barañain-Iruña** (Navarra).