CNT

A.I.T.

Organo de la Confederación Nacional del Trabajo

IV época. N.º 45 - Madrid, abril 1981 - 25 Ptas.

El Ejército en Euskadi, leyes en defensa de la represión...

¡¡NO NOS CALLARAN!!

Sumario:

- Pacto de la vid, pacto picado Pág. 3
- A todo el pueblo de Móstoles Pág. 5
- Sáhara atlántico Pág. 7
- Inform. págs. centrales
- Trabajador, combate al fascismo Pág. 10
- Fasa-Renault Ultima pág.

EDITORIAL

Situación tras el golpe militar

Al darse a conocer algunas de las disposiciones gubernamentales y las del Congreso de los Diputados de los últimos días, como los cinco puntos de las nuevas medidas antiterroristas; la nueva ley de Defensa de la Constitución y de reforma del Código Penal, las cumbres militares celebradas por el Rey y el presidente del Gobierno, así como las cumbres empresariales y bancarias, también con asistencia del presidente del Gobierno, mucha gente ha llegado a la conclusión de que, de cualquier modo, el golpe de Tejero ha triunfado. Esto es una conclusión apresurada. De triunfar el golpe de Tejero y de su jefe, Milans del Bosch, este número de CNT no habría salido. No se olvide que en el comunicado de Milans en la noche del 23 al 24 de febrero, para empezar, se prescribía la disolución de todos los partidos y sindicatos, la prohibición de las huelgas, y todo lo demás. Lo demás sería la persecución y caza de los elementos de izquierda, todo el fantástico revival carcelario y de campos de concentración; luego, los consejos de guerra, la reinstauración y aplicación de la pena de muerte y de los 30 años por simples delitos de opinión; además, nuevos materiales nobles destinados a la construcción de nuevos monumentos a caídos —los de ellos, como siempre— y a la suprema gloria de esa patria abstracta que jalean —también la de ellos—. Nosotros nos quedamos con la de las desigualdades sociales, la del capitalismo salvaje y la del paro. Finalmente, en las calles, dominadas por los tigres jóvenes del fascismo, negro y azul, la persecución, abofeteamiento y pateo del rojo, desprovisto ya de todo derecho y de toda condición humana básica; como en 1939. Y para qué continuar. Además, en último extremo, hay que evitar hacer alarmismo, que es precisamente lo que buscan los golpistas para preparar el clima de sus ataques contra el pueblo. Por otra parte se debe desarrollar una actividad de mentalización popular, que obre a manera de fuerza disuasoria contra cualquier actividad golpista.

El golpe «blando»

No obstante, y volviendo al principio, insistimos en que el golpe de Tejero y Milans no ha triunfado, pero había otros golpes que los citados han desbaratado: como el de Armada, por ejemplo. Parece que el golpe de Armada era un golpe «blando». El, de jefe de Gobierno con los partidos que hubieran querido colaborar y los debidos recortes —o poda— a la Constitución, dejando fuera del juego a las organizaciones radicales o izquierdistas. Podríamos decir que tampoco el golpe de Armada ha triunfado, pero una parte de su contenido programático aparece difusamente en las disposiciones que han tomado el Gobierno y el Congreso, anticipándose. Todas ellas llevan implícitas una serie de medidas regresivas: intervención del Ejército en operaciones policiales, amenaza de estados de alarma, sitio y excepción. Se han cumplido, o van a cumplirse, las previsiones que adelantábamos en el editorial del número 44 de CNT, en el sentido de que el Ejército, a falta de las funciones de defensa nacional que tiene encomendadas, se convierte en una prolongación de los medios de seguridad, control y represión de que dispone el Estado para acrecentar su dominio sobre la sociedad civil y la ciudadanía.

Se sabe que con las primeras medidas antiterroristas ya padeció la libertad ciudadana. En estos casos ocurre siempre lo que con la repercusión por los empresarios y capitalistas de las subidas de los costos de producción en los precios de sus mercancías: que repercuten el importe global de los costos y luego, además, un margen añadido absolutamente incontrolable. Para empezar, los cinco puntos de las nuevas medidas antiterroristas ya han originado detenciones indiscriminadas de miembros de Herri Batasuna y el abandono por otros muchos de sus domicilios particulares. En un número indeterminado de casos concretos los derechos individuales han sido pisoteados.

El 1 de abril se presentó y aprobó en el Congreso la ley de Defensa de la Constitución casi por unanimidad. Los partidos de la izquierda han votado la ley gozosamente. Detrás de ella hacen guiños de inteligencia los estados de alarma, sitio y excepción, pateando impacientes por entrar en activo. Además, resultado lógico de lo expuesto, se dibuja la posibilidad de ilegalización de algunas organizaciones y partidos y de ciertos periódicos, como el diario «Egin» y la confiscación de sus medios de trabajo. En un diario madrileño se iniciaba como publicidad el 1 de abril una campaña de «Egin», a la que se sumaron inmediatamente centenares de ciudadanos. Desde estas líneas nos adherimos a esta actitud, en la que esencialmente se defiende «la libertad de expresión», la cual, aun especificada en la Constitución, y teóricamente intocable por ello mismo, está por encima de cualquier constitución escrita, por inherente a la naturaleza humana. Tenemos que precisar aquí la actitud de Carrillo, favorable a la ilegalización de ciertas organizaciones vascas, y también la del socialista Múgica, al indicar que así es como se terminó con la banda Baader-Meinhof. En resumen, sería así cómo ciertos contenidos programáticos de la ideología «Armada» se han introducido con rapidez supersónica en el tejido social de este país.

Segunda parte del problema: El caso es que mientras el destino de este pueblo está en el aire, al menos hasta que se ponga en condiciones de determinar ese destino por sí mismo, los diversos terrorismos se potencian recíprocamente, tomándose como excusa alternativa. Aquí se ha hablado siempre en profunfidad de todos los terrorismos (acción terrorista sistemática) y hemos especificado también que, a nuestro entender, el terrorismo es una cosa, y acción revolucionaria otra, al hacerse ésta impulso popular masivo. De éste han surgido en todos los tiempos las grandes revoluciones que la historia ha asumido plenamente y que han dado una nueva faz al mundo. Pero sosteníamos que los terrorismos se potencian entre sí y los últimos acontecimientos, con el golpe de Tejero y la muerte de los militares, lo demuestra, dándose una serie de vuelcos psicológicos y de condiciones políticas cambiantes en el país. La muerte de aquéllos ha llevado de nuevo a una cierta mitificación de lo castrense, pero la amenaza de ocupación militar del País Vasco origina, asimismo, otra fuerte oscilación en sentido contrario de la opinión pública. Hay una dialéctica de los hechos consumados cargada de sombrías implicaciones. Aquí pueden estar agazapados, para empezar, los estados de alarma, sitio y excepción, al menos para Euskadi.

Ahora bien, parece que la estrategia de ETA se basa en provocar esas situaciones, que favorecería su paso del «gradualismo» hacia la «solución final», o lucha abierta contra el Estado español, en busca de la independencia nacional presidida por un Estado autoritario de carácter marxista. Dejando al lado la opinión de quienes consideran que ETA no tiene fines propios, sino que está sirviendo los intereses de uno de los grandes bloques imperiales, hemos de afirmar, en honor a la verdad y al más elemental de los análisis, que ETA no tiene la menor posibilidad de realizar sus propósitos. Porque al agudizarse las fases de la solución final, el terrorismo ancestral, ya aludido al comienzo de este editorial, aplicaría implacable los estados de sitio y excepción, con lo que desaparecerían la mayoría de los ya precarios derechos que tenemos. Pero si esto no bastara, vendría la fase de involución profunda, una nueva dictadura, extendida ya no sólo a Euskadi, sino al resto del país. Aquí ya no tendría sentido la guerrilla del asfalto ni la guerrilla de monte. No habría cuartel ni para una ni para otra. Ni supervivientes. Los que sostuvieran estas luchas a nivel político serían barridos, pero si sobrevivían, y en el mejor de los casos, empezarían a comparecer ante los tribunales militares. El País Vasco sería trillado en extensión y profundidad. En último extremo, los comandos de ETA se refugiarían más allá de la frontera, o donde pudieran, pero el pueblo vasco se quedaría aquí con sus monstruosos problemas. Aún hay algo más. Las consecuencias las pagarían también todos los pueblos y todas las regiones españolas. Todos los españolitos. Los comandos se jugarían su «independencia» y, por añadidura, perderían también la nuestra, la poca que tenemos, dejándonos bajo la bota de la involución profunda.

Y final: Hemos explicado muchas veces cómo entendemos la verdadera revolución transformadora. Esta nunca será obra de minorías armadas, y menos si llevan en sí mismas gérmenes liberticidas, destinados a reproducir toda la barbarie del autoritarismo, que se presenta en forma de Estado-total, de Estado-clase, de Estado-patrón, de Estado-símbolo, del Estado totalitario y policiaco; en una palabra, que tan bien conocemos. Aquí tenemos que decir: no, gracias, quedáoslo. Porque el cambio profundo sólo llegará cuando la nueva conciencia libertaria y los nuevos valores previos a la transformación hayan calado y hayan sido asumidos por el pueblo. Sólo entonces podrán neutralizarse y quedarán superadas las viejas fuerzas autoritarias y represoras. Decíamos en el anterior editorial: la nueva conciencia hará que ya no haya manos ni corazones para manejar los ingenios de destrucción y muerte con los que se mantienen la opresión y las dictaduras. Seamos lúcidos.

Necrologías

El día 25 de febrero falleció en Málaga el compañero Francisco Ortiz. Había nacido en Alora, el día 27 de noviembre de 1911. Como todos los militantes de su generación sufrió vicisitudes innumerables, tanto en España, en el curso de la revolución y de la guerra, como més tarde en el exilio, adonde pasó en enero de 1939.

Al producirse la liberación de Francia, ocupó diversos cargos de organización en la CNT reconstituida en el exilio. En el momento del famoso proceso de Lyon, en 1951, era secretario de Coordinación del Comité Regional de Rhône-Alpes y fue detenido por la Policía francesa.

La pérdida de Ortiz es otro golpe asestado a la CNT. La Parca la va vaciando de los que fueron militantes de constancia ejemplar y de valor a toda prueba, para los que no cesó el combate ni un sólo instante.

Ojalá todos los puestos dejados vacantes por el paso inexorable de los años sean cubiertos por nuevas generaciones que continuen y superen la obra y el esfuerzo de esta generación que se va extinguiendo, sin desmayar ni abandonar la idealidad que se hizo cuerpo en ellos y a la que mueren entrañablemente unidos. Descanse en paz el compañero Francisco Ortiz, seguro que su recuerdo será conservado y su ejemplo seguido.

F. M.

El día 15 de marzo de 1981, Francisco Godillic Maldonado, de ochenta y un años, es otro compañero que nos abandona materialmente, aunque no su imagen para todos los que le conocieron, por el profundo humanismo y alegría con la que defendia su CNT como el solía decir. Pues no permitía ofensa de ningún tipo a ella y sus defensores, permaneciendo como buen militante hasta sus últimos momentos.

Todos nos unimos y compartimos el dolor de sus hermanos, esposa e hijos, esperando que por amor y respeto a su sueño eterno, el sepulcro le sea leve.

Sindicato Unico de Oficios Varios, Dos Hermanas.

Edita: Confederación Nacional del Trabajo
Director: Juan Gómez Casas
Administración y Redacción: calle Magdalena, 6 , 2.º.
Madrid-12. Teléfono 227 96 08 y 09
Distribuye: Confederación Nacional del Trabajo
Depósito Legal: M-36436-79
Imprime: Talleres Gráficos de DIARIO 16

Notas

● **La F. L. de Barcelona** ha cambiado de domicilio, siendo el nuevo el siguiente: Plaza Duque de Medinaceli, 6. Barcelona-2. Teléfono 317 23 47.

● **El Comité Regional de Murcia** queda ubicado desde ahora en **Murcia.** Calle Montijo, 15.

● Comunicamos la apertura de un **Ateneo Libertario en Colmenar Viejo** (Madrid), sito en calle Frailes, 45.

★★★

● **Aportaciones al CNT:** S. Oficios Varios de Cabra (Córdoba), 800 pesetas; F. L. de Torrente (Valencia), 500; un compañero de Cádiz, 1.000; Justo Villanueva, 500; un compañero de Madrid, 200; un compañero de Móstoles, 500.

SUSCRIPCION AL CNT

APELLIDOS .....

NOMBRE .....

DIRECCION .....

POBLACION ..... D. P. .....

PROVINCIA ..... NACION .....

FECHA ..... FIRMA:

24 números para España ..... 600 ptas.
24 números para Europa ..... 900 ptas.
24 números para America ..... 1.300 ptas.
24 números Apoyo España ..... 1.000 ptas.
24 números Apoyo resto del Planeta ..... 1.700 ptas.

Forma de pago:

Transferencia bancaria a:
BANCO OCCIDENTAL Agencia, 23
N.º de cuenta 24.010
Pza. Tirso de Molina, 19
Madrid - 12

Enviar este boletín relleno junto al justificante de la transferencia al apartado de correos 3.240 de Madrid.

POR UN CNT QUINCENAL

¡¡¡ SUSCRIBETE !!!

El pacto de la vid, pacto picado

La CNT se encuentra moralmente obligada en denunciar a todos los trabajadores en general, el Pacto So cial que las Centrales Sindicales CC OO, SAVID, UGT, han negociado con la Patronal en el convenio de la vid.

Entendiendo que este convenio es el mayor y más grande ataque que los trabajadores de la vid hemos sufrido hace mucho tiempo. Preveyendo las graves consecuencias que este vergonzoso pacto puede traer consigo para toda la provincia. Considerándolo de antiobrero y ataque directo contra toda la clase obrera, la CNT se opondrá con todos los medios a su alcance para que este pacto no tenga el resultado apetecido por la patronal y colaboracionistas.

¿Qué significa este nuevo pacto?

— Reestructuraciones de plantillas en todo el sector (art.

59). Plan recomendativo anexo.

— Regular de antemano suspensiones temporales, ampliadas y definitivas. (Punto 4 b del mismo artículo.)

— Jubilaciones anticipadas que significa, también, la pérdida del puesto de trabajo no recuperándolo jamás. (Punto 3 A, art. 5.º)

— Los eventuales se verán en la obligación de vender su puesto de trabajo fijo. (Apartado 2 de las disposiciones transitorias.)

— Conyelación del censo de eventuales (dos años).

— Se intenta, con lo que ahora se llama interinidad, crear nuevas formas de contratación sin criterio objetivo, creando la división y el enfrentamiento entre todos los trabajadores.

— Imposibilidad legal de responder a este terrorismo patronal. (Apartado 4 b.)

Este pacto trae consigo la renuncia a formas de luchas que los trabajadores siempre hemos empleado para conseguir nuevos puestos de trabajo. No es nuevo lo que se intenta con este pacto. A los hechos nos remitimos.

Existen empresas en el sector que ya lo vienen haciendo, J. Ruiz, Félix R., Real Tesoro, etcétera. Pero esto sólo ha sido un ensayo para todo lo que se avecina y son muchos los puestos de trabajo perdidos. La situación es explosiva dado que nuestra provincia alcanza los índices más elevados de parados del país, y se atreven a decirnos que es la única solución.

Estas centrales sindicales que no representan ni un 20 por 100 del sector y en el caso de la UGT, no representan a nadie, tienen el cinismo de recomendarnos este vergonzoso y humillante pacto que entra dentro de la ola de represión amparada por el Estatuto **contra** los trabajadores.

Los trabajadores no debemos admitir que se emplee una política de ambigüedad sindical llevada a cabo por estas centrales sindicales, haciendo uso de términos confusionistas y demagógicos.

La CNT denuncia a las centrales sindicales que se amparan en una legalidad vigente antiobrera para dejar a muchos padres de familia sin trabajo.

A las centrales que pactan con la Patronal, por colaborar en este ataque, comportándose como simples burócratas y abandonando la verdadera lucha sindical, que significa plantearles cara a la patronal en todo momento concreto, por

cada puesto de trabajo y defendiendo todos y cada uno de los derechos y mejoras que los trabajadores tengamos.

Estas centrales han optado por el sindicalismo de representación y servicios, no defendiendo otras mejoras que aquellas que particularmente les beneficia y les perpetúan en sus cargos de comité de empresa y delegados. A esto no se le puede llamar mejoras sino privilegios, ya que en caso de crisis son los últimos en perder los puestos de trabajo.

La CNT no tiene, por desgracia, la panacea para poder solucionar esta problemática, ni otra, mucho más importante, como la de los que desgraciadamente están en paro, pero sí tienen razones: La solidaridad, fraternidad y apoyo mutuo harán que podamos todos los trabajadores (utilizando la unidad real) dar una contundente respuesta a este represivo pacto.

Salud y fraternidad
Sec. Sindical de la Vid.
Jerez de la Frontera

Despidos en Limpiezas El Sol, de Valladolid

La justificación dada por la empresa Limpiezas El Sol ante el despido de sus operarios (por ahora solamente a parte) a sido escueta: «despedimos por la recesión del contrato que teníamos con la empresa FASA».

El 2 de enero impedían a los trabajadores la entrada a la primera factoría, diciéndoles simplemente eso: «están despedidos», sin que hubiera mediado aviso.

En esa fecha fueron 64, a los pocos días readmiten a 10 y, para crear ambiente de separación y discordia, vuelven a despedir a otros 14. Aparte de los despedidos, la situación en que han quedado los restantes es poco clara, pues les hicieron firmar un nuevo contrato por seis meses sin ni siquiera haber sido despedidos con anterioridad, lo que indica claramente el tiempo que les queda antes del despido final.

Tras los primeros 68 despedidos de Montaje II, siguieron 34 en Motores y 43 en Carrocerías, con el objetivo final de que antes de acabar el año queden en la calle unos 450 trabajadores.

Esto nos demuestra una vez más que la crisis y la inflación la tienen que pagar, como siempre, los trabajadores. Y ojo con los próximos objetivos de entrada en el Mercado Común: veremos acentuados estos despidos y reajustes de plantilla.

La mayoría de los trabajadores de Limpiezas El Sol son mayores de cincuenta años, por lo que sus posibilidades de volver a encontrar trabajo son casi imposibles.

Como viene siendo habitual, los comités de empresa se justificaron convocando una huelga legal a la que no habían dado suficiente propaganda.

Las posibles soluciones al problema de los operarios de Sol son:

— Jubilación a los cincuenta y cinco años con el 100 por 100 del salario, avalado por Limpiezas El Sol y FASA, introduciendo en la plataforma del convenio de FASA el punto de la negociación a la supresión de las contratas de FASA en vías a la total negativa de los despidos de cualquier trabajador.

Corresponsal-Valladolid

Recomendaciones para la esclavitud

Un compañero de la Comarcal Sur de Madrid nos hace llegar una denuncia, la cual extractamos.

Gramasa, empresa dedicada a los piensos compuestos, ubicada entre Ciempozuelos y Seseña, ofrece, principalmente a los parados, «trabajo», que con la excusa de hacerles fijos les obliga a ponerles a prueba durante «un «un tiempo», trabajando duro desde las 8 de la mañana a las 10 de la noche, descargando sin parar camiones, que con la excusa de que son trabajos urgentes y las ganas de tener un puesto fijo se rinde a tope, a los diez días el encargado te hace firmar un papel en donde reconoces que no estás capacitado para realizar ese «trabajo» y automáticamente te despiden diciéndote «no necesitamos personal».

Te enteras a los dos o tres días que han vuelto a contratar a otros con las mismas ganas que tú de poder llevar unas pesetas a los tuyos y vuelta a la rueda.

Acuerdo en la enseñanza de Euskadi

Reunidos, por una parte, el Departamento de Educación del Gobierno vasco, y, por otra, las centrales sindicales abajo firmantes, han acordado:

El Departamento de Educación del Gobierno vasco garantiza a los profesores interinos contratados y sustitutos en EGB, BUP y FP, que ejercen en la actualidad en el País Vasco, la estabilidad en el puesto de trabajo como mínimo en la situación legal al día de la fecha hasta su progresiva absorción, bien como interinos, bien en los cuerpos correspondientes con arreglo a la normativa vigente o a la que en su día pueda regular el Parlamento vasco.

Los profesores con contrato de sustitución en el curso 1980-81 tendrán, como mínimo, contrato de sustitución anual a partir del curso 1981-82.

Vitoria-Gasteiz, a 20 de febrero de 1981 — **CC OO de Euskadi - CNT-AIT de Euskadi - ELA-STEE-EILAS - FETE-UGT y Departamento de Educación del Gobierno vasco.**

Va de caciques

Cacique, y grande, el Sarasola e hijos, de Cafés Sarasola de Bilbao, que desde que la CNT movilizó y consiguió que se firmase el primer convenio del sector en el año de 1980, parece no haber digerido bien el acontecimiento. Ya tuvo en una ocasión oportunidad de experimentar la solidaridad y acción directa de los trabajadores adheridos a la CNT, cuando despidió a una compañera de la empresa. Después, y ante la lucha de CNT en el sector y en la empresa, sigue que sigue con sus hábitos, a los cuales la CNT da y seguirá dando cumplida respuesta.

Su última cacicada ha sido suspender de empleo y sueldo por tres días al delegado de la sección sindical de CNT, alegando que había abandonado el puesto de trabajo, hecho completamente falso, puesto que el compañero (vendedor-autoventa) se limitó a cumplir el horario de almacén en los días que la empresa le tuvo en el mismo, siendo el propio Sarasola el que el primer día le mandó marcharse a la misma hora que los compañeros de almacén.

Y de cacique a cacique (últimamente abundan como hongos) nos vamos del Café a la Industria Textil, al taller de costura de Manuel Rodríguez, también en Bilbao, al que hubo que explicarle que el «Estatuto contra el Trabajador» de la UGT, a pesar de ser una bicoca para los empresarios, no permite el amenazar, insultar e incluso pegar a una trabajadora (compañera además que se ve en la necesidad de utilizar una muleta debido a la poliomielitis). El señor Manuel ya no utilizó estos métodos, pero siguió amenazando y resistiéndose a cumplir la ley, amparándose en el miedo del resto de trabajadores, a los cuales tiene con contratos «renovables» de seis meses, con el chantaje que esto supone, terminando despidiendo a la compañera.

La CNT, a estos caciques (y a otros de esta misma fauna de los que hablaremos en futuras ocasiones), comunicarles que seguiremos luchando y utilizando todos los métodos a nuestro alcance, y practicando las dos armas naturales de nuestra organización: la solidaridad y la acción directa.

SOV de la FL de Bilbao

Aviso importante

Ante la cantidad de «panfletos» que se reciben en esta redacción, procedentes de Sindicatos y F. Locales, y la imposibilidad material de resumir, pedimos a todos aquellos que nos vengan mandando material que nos faciliten la labor, redactando ellos mismos la noticia de forma breve y concisa.

Siendo intención de esta redacción dar cabida en el CNT a todo trabajo de «opinión» que se reciba y ante la imposibilidad de materializarlo dada la extensión de la mayoría de los trabajos, se están acumulando un buen elevado número de artículos la casi totalidad de muy buena calidad, por ello pedimos a todo aquel que nos escriba que lo haga bajo estas premisas (entendiendo que no es «obligación», pero sí comprensidn con los demás). RECOMENDACIONES: 1.ª Los articulos que enviéis vendrán mecanografiados a dos espacios; 2.ª su extensión será de dos folios.

Esperando que de esta manera las páginas se verán enriquecidas al haber en ellas distintos temas. Seria también interesante si nos adjuntáis fotografías que queráis que aparezcan.

Administración

Se están recibiendo giros postales y transferencias bancarias para el pago del CNT, pero dado que como no se especifica el concepto del pago no podemos saber qué números paga cada FL, por lo que, con el fin de facilitarnos el trabajo PONGAIS en los giros y transferencias: 1.º Ejemplares que pagáis; 2.º número del CNT a que corresponde el pago y 3.º FL que efectúa el giro o transferencia.

INSISTIMOS en que el pago se efectúe a la cuenta abierta a nombre del periódico Banco Occidental. Ag. 23. Plaza Tirso de Molina, 19. Madrid-12. «Periódico CNT». C/c 24.010.

«Periódico CNT»
Redacción y Administracidn

Motor Ibérica

Tras la sentencia en Magistratura de la ilegalidad del despido del compañero Luque, reunidos en Madrid los sindicatos del Metal a nivel estatal, el 5 de abril de 1981 acuerdan apoyar incondicionalmente la lucha por la readmisión, así como denunciar que éste no es sino un caso más en la represión de la Patronal contra los trabajadores. Asimismo se acordó estudiar la posibilidad de lanzar una lucha de solidaridad con todos los compañeros represaliados

ECONOMIA

Política económica bananera

La transición nos había acostumbrado a una política económica pactada de forma más sutil, menos a las claras. De ahí el impacto general que causó en la opinión pública la reunión de Calvo-Sotelo con —¡nada menos!— que los presidentes de los siete grandes bancos. Con esa reunión y con la sostenida por el Rey con los altos jefes militares, el Consejo de Ministros queda reducido a una reunión marginal de

secretarios administrativos. En lo sucesivo habrá que hablar de «los consejillos de los viernes». ¿Alguien duda todavía de que no haya triunfado el golpe de Estado? El golpe ha triunfado dentro de lo permisible y de lo admitido en una sociedad europea e industrial de capitalismo desarrollado como España. No en vano, y pese a que caminemos a marchas forzadas por la senda de la desindustrialización, todavía no somos tercer mundo en sentido estricto. Y los Tejeros, Milans y demás ralea son hoy por hoy impresentables para la defensa y buena imagen del sistema. No pueden figurar en su mascarón de proa sin herir de muerte la credibilidad de lo que con sorprendente ingenio un sobrino del angolano Agostinho Neto nos definió personalmente y en fecha reciente, como una «monarquía bananera».

★★★

Pues dentro de la política económica también bananera que llevamos, Alvarez Rendueles ha dicho con respecto al sector bancario y la entrada de España en la CEE que «no ocurrirá nada traumático en este sector». Así que si la Banca lo quiere, punto redondo. PSOE y PCE no van a escatimar ayudas ya que como han dicho ambos «es necesario impulsar el proceso de entrada de España en las instituciones europeas». ¿Es en este tema donde van a encontrar ahora la razón de ser de su supervivencia como oposición? ¿Convirtiéndose en más posición que el Consejo de Europa y en voceros del Rey entre la clase obrera? Para ese viaje no necesitaban alforjas.

★★★

Las que sí están entrando en España son las instituciones europeas. En la firma del eurocrédito estuvieron presentes junto al ministro de Hacienda los representantes del medio centenar de bancos internacionales encabezados por los bancos-agentes del crédito que son los consorcios Manufacturas Hannover y Bank of America. Como es sabido, el déficit presupuestario previsto para 1981 es de 435.000 millones de pesetas. De ellos 120.000 serán financiados con la emisión de Deuda Pública Interior y 245.000 recurriendo al Banco de España —léase máquina de hacer dinero, o sea, más inflación—. Los 70.000 millones de pesetas restantes son los que serán cubiertos en los mercados internacionales: 45.000 del eurocrédito y 25.000 que saldrán en forma de bonos. Preguntado el gobernador del Banco de España sobre el preocupante tema de nuestro nivel de endeudamiento exterior ha dicho que «aunque ha crecido notablemente desde 1974 no es alto en términos de los actuales criterios internacionales». ¡Evidentemente! Si se coge la media de endeudamiento de todos los países del mundo reconocidos como tales, Comores, Fidji, Isla Mauricio, Asunción... ¿Pero es que todos esos Estados son otra cosa más que colonias de sus antiguas metrópolis por muy reconocidos que estén en la ONU? Y todavía apostilló una frase tremendamente significativa por lo que respecta a la economía de nuestro país: «Es la única forma de que continúe funcionando el sistema.» Así, puesto que a nivel económico nos vamos poniendo a tono con la media internacional, ¿qué de particular tiene que a nivel político el nombre de nuestro país quedara unido en la crónica mundial del mes último sobre intentos golpistas a los de Sudán, Mauritania y Guayana-Surinam como en la prensa burguesa despectivamente se ha señalado? De tal palo...

★★★

Mucho nos tememos que todo el entramado económico que están tejiendo a nuestro alrededor se vaya a ir concretando ahora en esos planes de reconversión —siderúrgico, pesquero, naval...— de los que con machacona insistencia se viene oyendo hablar.

Calvo-Sotelo ha demostrado ser un hombre de meditado ingenio. Cuando la llamada oposición le propuso el Gobierno de coalición, él cambió el término por el ya generalizado de «gobierno de concertación». Cuando le preguntaron si se sentía en «democracia vigilada» él dijo, en frase que también ha hecho fortuna, que lo que se había puesto en marcha era una «democracia vigilante». Así parece que va a ir metiendo gol tras gol.

Sin embargo a nosotros nos gustaría que alguien —él o los referidos opositores— inventara algún término para designar esos acuerdos de reconversión. Como el que recientemente han llevado a cabo en el sector siderúrgico las centrales CC OO y UGT de un lado, la patronal de otro y la administración gubernamental actuando «como de pieza de enlace» u hombre bueno. Porque a eso antes en este país —y desde que Mussolini lo aplicó sistemáticamente en Italia durante 20 años— le dábamos un nombre: Fascismo.

Javier MORILLAS

72 trabajadores de «Aurrerá pueden quedar en la calle

En el sector del comercio, y en concreto en el de grandes almacenes, se viene dando una situación laboral de intranquilidad, de un tiempo a esta parte y debido a la mala gestión de sus direcciones, así como a la oscura especulación de intereses, las empresas del sector amparándose en la tan cacareada «crisis económica» recargan sobre las espaldas de los trabajadores los resultados de tan lamentable momento.

Ejemplo de esto es Aurrerá, intentando en estos momentos despedir a 72 trabajadores y congelando al resto los salarios así como el descuelgue del convenio que ha efectuado esta empresa.

Sin grandes esfuerzos se puede observar que la actualidad real es un lastre de ostentación a nuestra costa y que ahora se descubre en una crisis de lo que esto es sólo el principio y de la que el número actual de parados no es ni más ni menos que un fiel reflejo de las empresas que han llevado el mismo proceso por el que ahora estamos pasando muchos trabajadores.

Volviendo particularmente al problema de Aurrerá-Merka (MIDCO) debemos añadir a modo de contradicción que, a pesar de la resolución de la empresa de llevar a cabo la reducción de plantilla, tiene previsto abrir **30 Merkas** más antes del 31 de diciembre del año actual.

Puntualizaciones del Sindicato de Comercio.

— La situación ante la que se encuentra actualmente la empresa es resultado de la mala gestión de la dirección, que no puede o no sabe solventar los problemas mínimos de organización (como sucede en Arapiles y Goya).

— Que intenta cargar sobre las espaldas de los trabajadores sus errores de gestión por medio del expediente.

— Si se alega que tiene pérdidas por un valor de 800 millones de pesetas y el señor Pérez Payá se llevó alrededor de 400, ¿dónde está el resto?

— Si tiene una plantilla aproximada de 400 trabajadores, ¿cómo se puede aprobar un expediente de regulación en una asamblea de 93 trabajadores de los cuales 49 votaron a favor, incluidos jefes, algún que otro individuo y delegados que tienen el puesto asegurado?

— ¿Qué valor moral tienen estos «compañeros» para aceptar el expediente? ¿Acaso ellos se presentan voluntarios?

— Asimismo denunciamos la actitud de CC OO por ser parte cómplice de tal situación. ¿Acaso sus líderes no se muestran contra el paro? ¿Es sólo una farsa?

La CNT defenderá el puesto de trabajo y luchará contra el expediente de regulación, denunciando en todo momento cualquier manipulación que se pretenda hacer a los trabajadores.

Marzo de 1981. **Sindicato de Comercio de la CNT, plaza Tirso de Molina, 5, 2.º. Madrid-12.**

Tejerismo empresarial

Las declaraciones de José Antonio Segurado, vicepresidente de la CEOE y presidente de la comisión de relaciones internacionales, hechas ante medio centenar de empresarios en Zaragoza, al cumplirse un mes del fracasado golpe militar, pueden considerarse como la expresión más acabada del tejerismo fascista empresarial. Este señor afirmó que los culpables de la crisis son los trabajadores y las centrales sindicales, que desde 1976 los politizan y no les dejan trabajar. Para empezar, esto debe querer decir que antes de 1976 los trabajadores sí trabajaban, porque estaban en el vertical. Afirmó que las víctimas de la crisis son los empresarios y se mostró partidario de un Gobierno autoritario. Afirmó luego que hay que restablecer la autoridad de los empresarios en la empresa y que esto se hará desarrollando el Estatuto de los Trabajadores y otras leyes. Se mostró partidario de la libre contratación y del despido no menos libre, mediante una pequeña indemnización y un preaviso de treinta días. Afirmó también la necesidad de reconvertir empresas reduciendo la aportación del empresario a la Seguridad Social, así como de aumentar la productividad y despedir a los trabajadores más conflictivos.

J. Antonio Segurado.

Se mostró Segurado partidario del ingreso en la CEE en el curso de esa reunión probada y secreta que mantuvo con los empresarios. Qué lástima que para ello no pudiera mantenerse el sistema de relaciones laborales franquistas, aunque queda la esperanza de que Europa y la CEE lleguen a asumir algún día las opiniones de Segurado, únicas que pueden propiciar un estado de cosas en que la disciplina y la sumisión de los trabajadores hagan posible un orden social plenamente estable y lucrativo para los empresarios fascistas. Como se ve, no hay que fiarse demasiado de que los banqueros y los elementos de la CEOE hayan estado en la manifestación anti-Tejero del 25 de marzo, en Madrid y en el resto de España, porque muchos de ellos llevan el tejerismo-fascismo en la sangre y desean ver a los trabajadores de rodillas ante un Estado autoritario y un empresariado omnipotente.

Los salarios de los «sindicalistas»

UGT: Los técnicos cobran entre 56.000 y 62.000, sin incluir dietas ni gastos de representación; los asesores «sindicales», entre 45.000 y 49.000; los auxiliares administrativos, entre 38.000 y 40.000 pesetas; abogados entre 65.000 y 75.000 pesetas.

CC OO: En Comisiones Obreras hay tres niveles salariales: «Sindicalistas», con sueldos de 42.824 pesetas (no tienen gastos de representación ni otro tipo de ingresos); administrativos y personal auxiliar, 40,202 pesetas, y técnicos, 54.689. En estos sueldos se contemplan ya los incrementos lineales de 3.500 pesetas mensuales previstos para 1981.

USO: Todos los miembros de la dirección de USO cobran 30.000 pesetas. Los abogados tienen un concierto en términos de 10.000 si efectúan una vez a la semana su labor y 15.000 si lo hacen dos veces.

CNT: Como es sabido la CNT no tiene funcionarios. Los militantes hacen su trabajo, tanto en propaganda como orgánico y administrativo, gratuitamente y en sus horas libres. Manifestando el carácter rotativo de todos sus cargos.

Esto explica que en la organización no haya dirigentes ni funcionarios inamovibles.

NI HORAS, NI DESTAJOS
35 HORAS SEMANALES

ANDALUCIA

V Pleno Regional de Andalucía

Los pasados 14 y 15 de marzo se celebró el V Pleno Regional de Andalucía, en la localidad de Cádiz. Al cual asistió como observador un miembro del Comité Nacional.

Se abrió el Pleno por el secretario general, con la salutación del Comité Regional. Se dieron lectura a las salutaciones que llegaron de la FAI, de la Regional Andaluza y de la FIJL de esta regional.

Se pasó al desarrollo normal del Pleno en el que entre otros temas que se trataron destacamos la problemática de la siderurgia integral, la problemática naval, la automoción, etcétera. Se trató largamente el tema de la OTAN, del cual se hizo una ponencia, así como un análisis de la situación actual. Se realizó una ponencia sobre el desarrollo del futuro 1 de mayo, en la que se dieron una serie de alternativas.

Se aceptó la dimisión del actual Comité Regional, así como sus informes de gestión.

Finalmente se nombró como secretario general de la Regional al compañero de la FL de Cordoba, Antonio Pérez Canales, así como lugar de residencia del Comité Regional en Córdoba.

En asuntos generales se debatieron varios temas sólo como carácter informativo.

Corresponsal de Cádiz

ARAGON

Zaragoza!«Guerra y revolución en la zona»

En el palacio de La Lonja, de Zaragoza y organizado por el Ayuntamiento de la ciudad se han desarrollado los días 23 y sucesivos hasta el 26 de marzo un ciclo de conferencias sobre la **guerra civil española,** pero tomando como base los avatares en la región aragonesa. Se ha desarrollado una exposición parecida a la del Retiro de Madrid, junto a un ciclo de conferencias en el que intervinieron sobre temas diversos: Mariano Constante, Ramón Salas Larrazábal, Luis Horno Liria y Manuel Tuñón de Lara que cerró el ciclo el 26 de marzo. Fuera de la programación intervino el día 20 el compañero Juan Gómez Casas con el tema **«Guerra y revolución en España».** La conferencia fue seguida con interés y con el salón lleno y al final se abrió un debate. Fue la única jornada en que se desarrolló debate. Los compañeros del CR de Aragón pidieron que se concediera a la CNT el derecho a exponer su punto de vista en una cuestión en la que tanto tiene que decir, dado que Aragón fue uno de los hogares más importantes de la revolución española.

Corresponsal

EUSKADI

A todos los sindicatos y secciones de enseñanza

Ante la necesidad que vemos en esta regional (en la cual ya nos hemos reunidos una vez todos los Sindicatos y Secciones del ramo) de mantener y fijar una reunión con el fin de tratar todos nuestros diversos problemas sectoriales.

Una reunión orgánica, representativa, eficaz y elaborada por supuesto, esta FL de Bilbao, por acuerdo que tuvimos en la reunión de enseñanza de Euskadi, se pone a disposición de todos los Sindicatos y Secciones del sector para coordinar (lugar, día y hora), informar (relacionar toda la información que se reciba), fijar el orden del día (metodología de la reunión, puntos fundamentales de la problemática...); evidentemente como resultado de un examen y coordinación de todas las propuestas que se reciban.

Sindicato de Enseñanza
FL de Bilbao.

Selectividad, autoritarismo...

La reforma de los programas de EGB

El sindicato de enseñanza, ante la reforma de los programas de EGB, que dicha reforma se debe al **fracaso escolar, pero el fracaso escolar no sólo** se debe a unos programas escolares irracionales y rígidos sino a otros muchos **más factores** de los cuales el Ministerio prefiere no hablar: enseñanza competitiva y selectiva que margina a los socioeconómicamente más débiles, incapacidad de la escuela para partir y tomar en cuenta la experiencia concreta que los alumnos traen, excesivo número de alumnos por aula, etcétera... De los cuales, el Ministerio no quiere hablar.

La reforma de los programas de EGB mantienen los mismos contenidos, sometidos a una ligera reelaboración, creación de ciclos encaminados al reforzamiento de la selectividad, respeto al método de implantación de estos programas no es más que un producto previamente elaborado y suministrado desde arriba.

Sindicato de enseñanza de CNT F. L. Madrid

A todo el pueblo de Móstoles (y II)

Se siguen manteniendo en sus cargos los funcionarios denunciados por hacer un pluriempleo descarado. A pesar de las innumerables denuncias, la Corporación democrática hace oídos sordos y no se ha decidido a tomar medidas. ¿Cuándo se procederá en Móstoles...? Es por lo que seguiré denunciándolo públicamente.

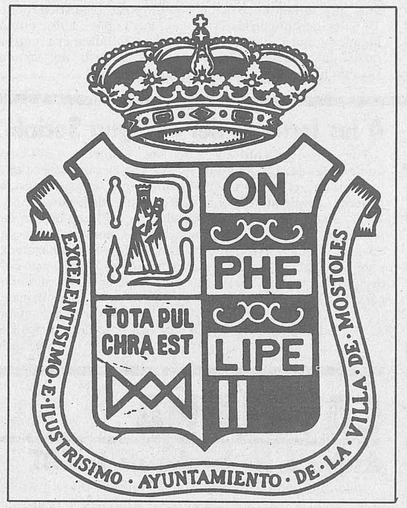

Quiero hacer constar que soy un funcionario expedientado desde junio de 1978, por la Corporación anterior, por denunciar «corruptelas», pero que si a la anterior era más o menos explicable mi exclusión de la misma, a la actual le soy más molesto, pues no pertenezco a sus partidos. Que estas listas de nombres y apellidos (la anterior, publicada en este periódico) fueron entregadas a los diferentes representantes políticos del Ayuntamiento de Móstoles: UCD, PSOE y PCE.

Francisco Flor Flor (policía municipal): Tiene tiempo para hacer de escribiente en el Ministerio del Aire.

José María Pino Delgado (policía municipal): Se dedica a hacer planos y proyectos, es judoka y colaborador de varios gimnasios en la zona.

J. Vicente Martín Pereña (policía municipal): Repartidor fr prensa, de los periódicos «El Alcázar» y «Marca».

Dionisio Sánchez Iglesias (policía municipal): Venta y representación diversa.

José Luis Blanco Hidalgo (policía municipal): Obras y chapuzas de construcción.

Lucio Fulgencio Alvarez (policía municipal): Camarero (vive en Madrid).

Martín M. Muñoz Muñino (policía municipal): Venta y representación, pasa actualmente notificaciones del Ejecutivo.

Martín Iglesias Jara (policía municipal): Venta y alquiler de pisos y locales, y pasa notificaciones del Ejecutivo.

Domingo Ortes Agudo (policía municipal): Actualmente, reparto de notificaciones del Ejecutivo.

Por estas notificaciones cobran 25 pesetas, dándose el caso de que los actuales agentes censales, contratados por un periodo de unos meses por el Ayuntamiento, cobran esta cantidad, y existiendo cerca de 9.000 parados en Móstoles no se ha contado con ellos, sobre todo entre los jóvenes.

Algunos policías municipales tienen la desfachatez de decir públicamente, cuando se les dice algo sobre las denuncias de circulación: «si no deseas que el guardia te multe, cómprale algo, y así se hará ''el sueco''...», y en bares y locales anuncian sus mercancías y representaciones sin tan siquiera poner la correspondiente póliza en la pancarta correspondiente.

Existen más policías municipales con pluriempleo. Se seguirán denunciando, pero el teniente de alcalde, Olegario Oubiña, del PSOE, no tiene inconveniente en que estos funcionarios pasen las correpondientes notificaciones en recaudación ejecutiva, por las que reciben un sobresueldo, y además así el contribuyente es «mejor amedrentado» y paga lo que en su día no pagó.

Pablo Pérez Reyes (bombero): Repartidor de butano a domicilio.

Luis García García (capataz de jardines): Instalaciones de jardines y cuidados en las comunidades de vecinos.

Santiago Arranz Alonso (ingeniero técnico): En colaboración con el capataz de fontanería y servicio de aguas, visto bueno de proyectos y obras, «cobra», no es gratuito.

Isaac Avila García (recaudación): Trabaja en la calle de Barcelona, 50, en las oficinas de administración de fincas Macarro.

Victoriano Moreno Aparicio (recaudación): Seguros, mutuas y ventas en general.

Máximo Fernández Albarrán (secretaría alcalde): Representaciones varias, hace de camarero en restaurantes de la zona.

De no tomarse medidas, seguiré denunciando más casos existentes a todos los niveles.

Estas denuncias son de niveles superiores, ya que los sueldos de estas personas más o menos son los siguientes:

Policías municipales: las 500.000 pesetas brutas.
Administrativos: las 53.000 pesetas minimas.
Bomberos: las 50.000 pesetas brutas.
Capataces: las 53.000 pesetas brutas.
Servicios técnicos: sobrepasan las 65.000 pesetas brutas.

NOTA: Próximamente se hablará del personal que ha entrado en el Ayuntamiento, cómo ha entrado, las condiciones y los «carguetes» existentes en el mismo, señores que ocupan cargos más bien políticos que administrativos, que tienen manga ancha para hacer y deshacer y que continúan sin pedirles explicaciones.

Familias enteras, padres e hijos, hermanos y cuñados, y esposos y esposas, en una palabra:«el seguro de familias numerosas».

Aquí no han sido reflejados los siguientes departamentos: Polideportivo, El Soto, Casa de la Cultura.

Seguiremos informando. **ALBERTO MARUENDA**

COMUNICADO DEL COMITE NACIONAL

Sobre el patrimonio sindical

El Comité Nacional de la CNT, reunido en sesión plenaria en Madrid durante los días 28 y 29 de marzo y ante la noticia difundida por diversos medios informativos, referente a la posible existencia de un proyecto del Ministerio de Trabajo tendente a conceder subvenciones y devolver el patrimonio sindical en función de la representatividad obtenida por las distintas centrales en las últimas elecciones sindicales, advierte:

— Que la devolución del patrimonio sindical con arreglo a tal criterio constituiría un atentado a la libertad sindical reconocida en el artículo 28.1 de la Constitución, pues supondría una injerencia por parte de la Administración en la táctica adoptada únicamente por la CNT, frente a la celebración de elecciones sindicales, táctica abstencionista que, salvando las amplísimas distancias que nos separan, adoptó el partido en el poder frente al referéndum andaluz del 28 de febrero de 1980, en el cual los datos de la abstención fueron utilizados como opción válida.

— Caso de producirse tal injerencia, CNT recuerda al Gobierno el cumplimiento de la ley 19/77 de 1 de abril en su artículo 1.3 sobre la no injerencia del Estado en el funcionamiento de las Asociaciones sindicales, así como la ley 62/78 de 26 de diciembre sobre protección jurisdiccional de los derechos fundamentales de la persona, dictadas por él mismo.

— Que la devolución del patrimonio sindical según el resultado obtenido en las elecciones, requeriría la pública proclamación oficial de los resultados, único aspecto positivo del proyecto, ya que, superado con generosidad el plazo de 60 días que señala el artículo 75.5 del Estatuto de los Trabajadores para que se produzca la proclamación de resultados, conoceríamos el grado de interés en las elecciones sindicales por parte de los trabajadores y la consiguiente solidez del criterio de devolución-distribución del patrimonio sindical, ya que las posibles subvenciones y devolución del patrimonio, más que medidas para el fortalecimiento de los sindicatos en España, parecen palmadas patrimoniales de agradecimiento en los hombros de los que han querido encajar en el molde de las negociaciones con el Gobierno y la patronal.

— Que en cualquier caso, el criterio de devolución del patrimonio sindical que denunciamos es, cuando menos, absurdo, porque ¿se haría una nueva distribución-cesión del patrimonio de acuerdo con los resultados de las próximas elecciones sindicales? ¿Se asumiría el índice de abstención, que según consta en nuestros centros de estadística ronda el 62,3 por 100, como opción válida para entrar en el reparto del citado patrimonio?

EUSKADI

VICENTE ANTON FERRERO, V aniversario de su asesinato a manos de la Guardia Civil

El domingo 8 de marzo, en la localidad vizcaína de Basauri, se celebró un homenaje póstumo al trabajador de la empresa TASMI, Vicente Antón, caído en la mañana de la misma fecha del 76, bajo las balas asesinas de la Guardia Civil, cuando era ministro del Interior Fraga Iribarne, al acudir junto a varios miles de obreros a la asamblea general de zona, coordinación de asambleas de centros de trabajo, donde se tomaban acuerdos generales para toda la comarca del alto Nervión.

Era el cuarto día de huelga general en protesta por los hechos ocurridos días antes en Vitoria.

La gran asistencia que registró el acto, demuestra que los basauritarras tienen todo aquello todavía en sus corazones. También asistieron al acto los padres de Antón, que por este motivo se habían trasladado desde Zamora, donde residen y de donde era natural Vicente.

El acto, apoyado por las organizaciones obreras CNT y la LAB junto a algunos partidos de la izquierda, fue capitalizado políticamente por el Ayuntamiento y más específicamente por sus promotores: Herri Batasuna, quienes oportunamente habían evitado colocar la placa en la calle que llevará en adelante el nombre de Vicente, al cambiar el nombre de numerosas calles de la localidad, con el fin de que la colocación de ésta formara parte de los actos de homenaje, en los que además participaron «bersolaris» (cantor de versos) y un grupo de danzas tradicionales.

En el acto, los compañeros de la Confederación distribuyeron copias de una poesía compuesta en aquellas fechas para el compañero asesinado, por un trabajador miembro de la sección s. de CNT EDESA, de esta localidad, poesía que, tal como opina su autor, fuera politizada en su día por las CC OO al mando del PCE, enquistadas como otros organismos de su talante, en aquel organismo de base, de grato recuerdo para todos nosotros: la Coordinadora de Fábricas, dada al traste por la labor de zapa de estos organismos a cuya labor no se corresponden sus nombres. Pero no será mi pluma, aunque contribuya a ello, quien se encargue de colocarlos en su sitio, sino la implacable historia: la incansable labor de las organizaciones auténticamente obreras, que es la que va hilvanando día a día esa historia.

Vicente Antón Ferrero / hijo de pastores humildes / que un día dejaste tu pueblo / y a Vizcaya te viniste. / En Basauri trabajabas, / hasta aquel ocho de marzo / que los guardias te mataran.

Yo vi tu sangre correr / y a la gente que gritaba: / ¡Asesinos! ¡Criminales! / ¡Tirad las armas, dad la cara, / que habéis matado a un compañero / de la clase marginada.

Guardianes del orden público / que así el capital os llama, / yo os llamo lobos feroces / más que personas humanas, / que sobre un puñado de hombres / caisteis aquella mañana, / lanzando botes de humo / disparando vuestras armas, / hasta segar una vida, / que como un clavel brotaba.

Viva la clase obrera, / viva Vitoria y Vizcaya, / que vio morir unos hombres, / vio su sangre derramada, / por una sociedad justa / y una democracia sana. / ¡Viva la clase obrera! / ¡Viva Vitoria y Vizcaya!

Prensa. Federación Local de Basauri

CENTRO

Pleno de sindicatos de la Regional Centro

Los próximos días 9 y 10 de mayo de 1981 tendrá lugar en Valladolid el Pleno Racional de Sindicatos de la Regional Centro.

En esta ocasión se ha elegido a la Federación Local de Valladolid, sita en c./ Real de Burgos, 7.

NOTA

Continúa con gran interés por parte de la organización el peritaje de los archivos de Salamanca.

Los resultados obtenidos hasta el momento son muy satisfactorios, ya que la documentación catalogada tiene un gran interés, tanto desde el punto de vista histórico como desde el punto de vista del patrimonio confederal.

PAIS VALENCIA

A la atención de los asociados

Este año iniciamos la construcción en CNT del **Gabinete de Psicología, como un servicio más a los asociados.**

La **óptica** desde la que se contempla la instauración del Gabinete de Psiología es **doble:** En primer lugar, como un **servicio** que **entronca** con la más pura **línea anarcosindicalista.** Recordar simplemente las escuelas racionalistas, el trabajo de mujeres libres y un largo etcétera. En segundo lugar, se trata de **ir profundizando** en la **línea de intervención** de la CNT tendente a mejorar la situación de sus asociados en todas las esferas de la vida para ir configurando la sociedad comunista libertaria. Y en este sentido la psicología es un arma que hoy se puede y debe empuñarse.

Somos también conscientes de que la creación de este servicio supone una innovación y un reto. Pero también somos conscientes de que una de las características de la organización ha sido y es la de ir ampliando los frentes de lucha.

La implantación del gabinete de asistencia psicológica requiere que los asociados dispongan de la máxima información acerca de las funciones y servicios que este gabinete se propone ofrecer.

El servicio psicológico tiene tres grandes aspectos que conviene tener en cuenta para que funcione a pleno rendimiento.

En primer lugar, se trata de **un servicio estable en CNT.** Para ello, se garantiza un tiempo de **6 a 9 de la tarde,** todos los **miércoles,** en los locales del **sindicato de la enseñanza,** en calle de San Martín, 5, Valencia. También es un **servicio integrado en CNT.** Quién lo forma, de quién partió la idea, quiénes colaboraron en la consolidación de este gabinete **somos** todos, como tú, **asociados a la CNT** y que seguimos plenamente la marcha de la actividad sindical.

El segundo aspecto a subrayar consiste en que este gabinete ofrece su servicio, **en colaboración y con el apoyo de los asociados,** para intentar resolver las dificultades de nuestros hijos, tanto en la escuela como en el hogar. ¿No es verdad que muchas veces nos hemos preguntado si nuestros hijos que van mal se les atiende lo suficiente? Como también intentaremos ayudarte en tus dificultades como padre/madre, esposo/esposa, también como trabajador/trabajadora en el caso de que te presentes a selección de personal, promoción laboral, etcétera.

El tercer aspecto consiste en que **la elaboración del diagnóstico psicológico no es nunca un fin en sí mismo, sino un punto de partida para empezar a intervenir.** En otras palabras: No basta descubrir un trastorno, hay que corregirlo.

Junto a estos tres grandes aspectos, este departamento se propone realizar charlas cada dos meses y publicar cada mes un artículo. La temática, tanto de las charlas como de los artículos, se escogerá en función de las necesidades de los asociados y de los intereses de este gabinete.

Gabinete de Psicología de la F. L. de Valencia

A los lectores del «Fragua Social»

Para conocimiento de todos los Sindicatos, FFLL y Comarcales de la Región Valenciana y la Organización Confederal, en general, os comunicamos que, cumpliendo los acuerdos del Pleno Nacional de Regionales de los días 5, 6 y 7 del mes de diciembre del pasado año 1980, ha dejado de publicarse el periódico «Fragua Social», convirtiendose la misma en una corresponsalía directa de nuestro portavoz nacional CNT, ya que, tanto el cuerpo de redacción como el de Administración continúan sus funciones, remitiendo cada una las colaboraciones correspondientes a las mismas.

Por la «Fragua Social»
La Administración, con la conformidad del Cuerpo de Redacción.

CATALUÑA

Asalto a los locales de la CNT

Individuos no identificados violentaron el día 1-4-81 de madrugada la puerta del Sindicato de Químicas de Barcelona de la CNT, causando diversos destrozos en el local, sito en el 42-44 de la Ronda de San Pablo, en Barcelona.

Los autores del hecho se llevaron diverso material del sindicato, así como una cantidad de dinero en metálico.

«Qué hacer ante las injusticias sociales»

Estoy convencido de que cada ciudadano español podría contar alguna experiencia sufrida con la seguridad de poder clasificarla como injusticia. Pero me consta que muchos se iban a poder incluir entre los afectados en la estafa «Oftalmólogo-Optica«..

Es un fraude muy generalizado, y que se practica en casi todas las consultas, pero existe un particular «caso», detectado en el Ambulatorio de Villaverde (Madrid), en el que al doctor especialista practica de una forma tan abierta y descarada su dirigismo comercial que en varias ocasiones los mismos pacientes (cosa ya de por si insólita) han denunciado el hecho al inspector del Ambulatorio e incluso han llegado a la Inspección Provincial de Sanidad, sin obtener resultado alguno. El doctor Hernando Belaúnde, que asi se llama el oftalmólogo, que como tantos otros debe de beneficiarse al dirigir a sus pacientes a una determinada óptica, aludiendo «engañosos descuentos», sigue practicando con toda libertad «canalización de compra», a pesar de que hace más de un año que las denuncias han sido puestas.

Está claro que la persona sencilla y, sobre todo, que el beneficiario de la Seguridad Social no tiene defensa legal ante los abusos que con él se cometen.

Y no dejo de preguntarme...

¿Para qué sirven tantos vigilantes, inspectores, directores de inspección, etcétera, si no hacen nada y si realizan alguna actividad ésta es para proteger a quien no deben?

¿Qué soluciones existen para terminar con tantas injusticias, como se comenten con la sociedad, si al exponerlas a los organismos legales éstos no hacen caso?

Jesús Martos Rayo

ANTE EL 1.º DE MAYO

Para poder disponer de una información rápida, veraz y ágil, la redacción del CNT tiene pensado crear una permanencia en los locales de la Confederación sitos en C./Magdalena, 6-2.º. Teléfonos: 227 96 08 y 227 96 09; por lo que hacemos una llamada a todas las Federaciones Locales y Comarcales y regionales para que, a mucho tardar, el día 4 de mayo lunes tengamos en esta redacción los acontecimientos del 1.º de mayo. Diciéndonos si hubo manifestación, mitin, concentración y el tipo de incidencias que ocurrieran, así como con quien se convocan los actos. Esperando una respuesta amplia.

Salud.

EXCLUSIVA

El Sahára atlántico en su V aniversario

Con la iza de bandera daban comienzo oficialmente las festividades conmemorativas del V aniversario de la proclamación unilateral de independencia por parte del pueblo del Sáhara occidental. La visible consolidación de su base material, así como de sus instituciones sociales, junto a la presencia de prestigiosas representaciones extranjeras, han sido unas de las notas más características de esta conmemoración comparada con la de años anteriores y cuya duración se ha prolongado, también como novedad, durante varios días. Con el reconocimiento de 45 países con los que mantiene relaciones diplomáticas. Beneficiándose de la ayuda de más de cien naciones y de numerosas organizaciones mundiales de variado tipo. Bien pudo decir Mohamed Abdelasis —miembro del Consejo de Mando de la Revolución—, en el discurso que sucedió al desfile militar, que «la República Arabe Saharaui Democrática es ya una realidad irreversible y tangible».

Material capturado. Hay que armarse a costa del enemigo.

Una propaganda de realidades

En el aspecto sanitario la Media Luna Roja Saharaui ha sido reconocida recientemente como un miembro más de la Cruz Roja Internacional. Un representante oficial de la Cruz Roja Española, que por coincidencia de fechas visitaba por aquellos días los campamentos, ha podido constatar para su informe a la Asamblea Suprema de la citada entidad el magnífico nivel asistencial y de prevención de enfermedades en que se encuentra la población refugiada pese a sus adversas condiciones de vida. Aprovechando todas las donaciones y medios disponibles, la red de centros hospitalarios llama la atención por su limpieza y organización.

Se ha logrado también completar la red de guarderías y centros de enseñanza que permitirá a la mujer saharaui participar en las campañas de alfabetización y hacerse cargo plenamente de las tareas político-sociales y administrativas de los consejos y comités de las wilayas y dairas. Desarrollando así los más variados trabajos en los telares y en los campos de la alimentación, artesanía, vestido o calzado, la producción trata, a pesar de la escasez de materias primas, de orientarse hacia la autosuficiencia.

En el terreno militar resulta ya ocioso por conocido hacer mención del sofisticado material capturado por la guerrilla al Ejército marroquí. La exhibición del mismo tuvo lugar durante un desfile de dos horas de duración. Manejado por los propios saharauis, fue presenciado por el más del millar de invitados venidos de todos los continentes. Cajones enteros de documentación marroquí, correspondiente a sus unidades y destacamentos, conteniendo cientos de carpetas con oficios y cartografía militar fueron expuestos junto a las columnas de carros SK-105 de fabricación francoaustriaca y otro material de variada procedencia. Decenas y decenas de prisioneros, con sus cartillas y credenciales del Ejército real, a disposición de visitantes y periodistas, que libremente podían interesarse por sus vicisitudes y procedencia.

Si en la retaguardia el lema es «Producción para la autosuficiencia», en el campo militar el slogan de «Alimentarse, vestirse y armarse del enemigo» se encuentra cada vez más cerca de convertirse en realidad. Blindados AML-90 milímetros, cañones de 155 milímetros, ametralladoras de 12,7 milímetros, morteros de 120 milímetros, camiones GMC, Vira, Unumog, constituyen parte de ese 39,9 por 100 del presupuesto anual alahuita que, según sus propias cifras oficiales, comportan sus gastos militares. Unos gastos que alcanzan ya los cuatro millones de dólares diarios y que contrastan con los 700 dólares escasos de ingresos medios de sus habitantes. El dsánimo y el desaliento en el Ejército marroquí es tan grande que la consigna de todo ejército que se precie de «destruir el material antes de que caiga en manos del enemigo» no parece que sea para ellos una norma que importe mucho. Y el monarca no puede contrarrestar en sus conferencias de prensa las exhibiciones de material capturado que junto a sus oficiales presos evidencian las victorias guerrilleras.

Con el ministro de Defensa

Durante el desfile tuve ocasón de conversar con Brahim Ghali, ministro de Defensa de la R.A.S.D. Había abandonado la tribuna presidencial para dar instrucciones sobre un pequeño problema surgido. Aproveché para cambiar impresiones sobre los recientes comunicados del jefe militar marroquí en el Sáhara en el sentido de que había logrado cerrar el que ya empieza a ser famoso perímetro Tan-Tan-Smara-Aaiun. «Somos nosotros —me comentó— quienes hemos obligado a Marruecos a concentrar sus fuerzas en ese "triángulo útil" del que ahora ellos hablan. Les hemos expulsado de los pequeños puestos. Luego de otros más grandes. Les hemos atacado en su propio territorio y les hemos hecho replegarse a ese último triángulo que ellos defienden encarnizadamente. Les hostigamos por todas partes. No saben si se trata de un ataque o de un simple hostigamiento. Ellos responden o no, pero siempre se ven obligados a poner en estado de alerta a toda la guarnición. Ni te creas por un instante que hayan podido cerrar el cordón.»

Minutos después era leída una nota oficial en la que se daba cuenta del ataque perpetrado a la localidad de Hagounia, cerca del Aaiunn, y que al parecer se venía preparando desde hacía tiempo para hacerlo coincidir con estas fechas.

Otra promesa incumplida

Hassan hizo a su pueblo la «promesa» de que 1980 sería el Año de la Paz. El mando guerrillero manifestó esos mismos deseos a miembros del Departamento de Estado americano que visitaron los territorios liberados. Pero también insistieron con la misma firmeza con que lo vienen haciendo desde que iniciaron su huida al desierto que «no habrá ni paz ni estabilidad en la región hasta que no estemos en nuestras tierras de origen». Las cruentas batallas libradas durante el año pasado, como la de Ras El Janfra, Ametir, Bojador, Smara, Tuezgui o Bir Enzaran. Las cartas credenciales de Oscar González como primer embajador de México en la R.A.S.D., cuya entrega presenciamos junto a la de otras representaciones diplomáticas. La presencia del popular «Comandante Cero» —Edén Pastora— de la Nicaragua sandinista y del ministro cubano Fernando Vecino evidencian también un vuelco importante en la ayuda de los países hispanos al pueblo saharaui, ya que, como dijo el representante de López Portillo, «fuimos colonizados por el mismo país y hablamos la misma lengua». Junto a ellos, el autocrítico e inteligente ministro mozambiqueño de la presidencia. El sobrino de Agostinho Neto, del MPLA de Angola. Y toda una variada representación de movimientos de liberación, desde el Fretilín y la OLP, pasando por cristianos belgas, hasta marroquíes disconformes con la política bélica de su país.

Hacia la vitoria total

Pero con otorgar todo esto, ese carácter de «irreversibilidad» al que en el acto de clausura se volvió a referir el hermano del difunto Ouali, Bachir Mustafa Sayed —sin duda el hombre fuerte y más capaz con que cuenta la joven República—, lo más destacable ha venido a ser la sensación palpada en el ambiente sobre la incapacidad marroquí, que le ha llevado a replegarse a lo que pretende ser un superacordonamiento del desierto. Y la experiencia histórica nos dice que esos atrincheramientos a los que confiadamente se encomienda una teórica seguridad e invulnerabilidad y a donde quedan remitidos todos los recursos tienen un trágico destino. El de todas las pretenciosas armadas invencibles y líneas Maginot que la historia ha visto. El último refugio entre confiado y tenso donde la jactanciosa propaganda propia acaba volviéndose como un tremendo boumerang contra uno mismo. A la luz de este V aniversario y dentro de ese cordón de 450 kilómetros, Marruecos tiene a la vista su Dien Ben-Phu.

Javier Morillas

Prisioneros marroquíes. También algunos en el V aniversario de su cautiverio.

Notas cortas - Notas cortas - Notas..

La comisión relacionadora de la Internacional de Federaciones Anarquistas notifica:

El 23 de mayo próximo se celebrará en París una conferencia pública de IFA en la que se trataran los siguientes temas:

- Represión en general (terrorismo del capital y de Estado).
- Represión sobre el movimiento anarquista y el movimiento anarcosindicalista: España, Italia, América del Sur, Irlanda, Países del Este.

Invitamos a asistir a todas las federaciones, grupos, militantes y también a la prensa libertaria internacional.

Los días 18, 19 y 20 de abril celebrará la CNT francesa un congreso en Le Mans (Francia), donde se debetirán los puntos más interesantes del momento actual.

La CNT española estará representada en este congreso de los compañeros franceses por un delegado del S. P. del Comité Nacional, uno de Cataluña, uno de Andalucía y otro del exterior.

Deseamos a la CNT francesa el mayor acierto en sus decisiones.

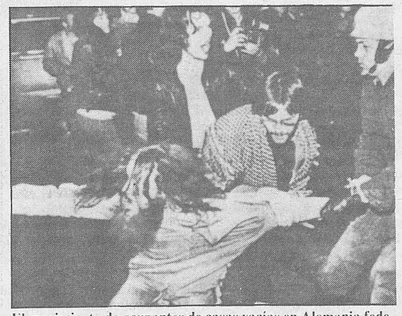
El movimiento de ocupantes de casas vacías en Alemania federal está poniendo en serios compromisos a los políticos del Gobierno y la oposición. Mientras, la Policía se despacha a gusto con los que luchan por un habitáculo.

A lo que estamos llegando. Esta foto ha sido difundida por las agencias informativas por todo el mundo, a «recomendación» de la Policía alemana, que ofrece a quien dé el nombre del barbudo con el palo la bonita suma de 5.000 marcos. Así que ya sabéis: si os enteráis de algo, acercaros a la Comisaría más próxima, o en su ¿defecto? llamar a la Interpol, al FBI, a la KGB, a la CIA, etcétera.

La situaciociolaboral

La farsa de los convenios

Mucho antes del 23 de febrero ya se había puesto de manifiesto la incapacidad total de los sindicatos mayoritarios y pactistas, y de los partidos que hay detrás de ellos, para hallar una solución a la crisis económica y social, derivada de la naturaleza misma del sistema capitalista. Los sindicatos mayoritarios conocen esta situación, pero se la ocultan a los trabajadores porque quienes dictan su orientación son los partidos que piensan en términos de estrategia de poder, de conquista del poder en plazos más o menos cortos, por la vía electoral o por cualquier otra circunstancia más o menos imprevista que pueda aprovecharse coyunturalmente. Tales partidos y sindicatos no pueden decirles a los trabajadores que las crisis del sistema no tienen remedio, ni que si estas crisis se superan con el sacrificio exclusivo de los trabajadores, de inmediato empiezan a larvarse otras crisis: es decir, que la actual sociedad vive en una crisis permanente y que cuando apenas se ha salido del tubo de cualquiera de ellos ya se están preparando las condiciones para volver a entrar al tubo por el otro lado. Los partidos y los sindicatos no pueden reconocer esto, porque ellos juegan dentro de la constitución vigente de economía capitalista y de mercado y están obligados a decir a los ciudadanos que si ellos estuvieran en el poder, o se les permitiese colaborar en él, al menos las crisis podrían ser vencidas. Esto es mentira. Cuando Fuentes Quintana ya dijo en sus famosos análisis económicos que la crisis, gustase o no, la tenían que pagar los trabajadores, estaba establecido un principio que luego repetiría con la mayor claridad Abril Martorell, y hace poco el nuevo presidente del Gobierno, Calvo-Sotelo. Y no sólo estos ilustres. Cuando hace algún tiempo la ejecutiva de la UGT afirmaba en una reunión sobre temas económicos que para que hubiera empleo tenía que haber previamente moderación en los salarios, se estaba confirmando ese principio de la necesidad de que los trabajadores se aprieten los cinturones y se dispongan a pasar más estrecheces en compañía de sus familias.

Esto va conectado con la «política» de los sindicatos mayoritarios en los últimos tiempos en relación con los convenios y con la estrategia salarial. Estos sindicatos, y las burocracias que actúan en su nombre, han hablado con frecuencia de racionalidad económica. Y claro, racionalidad económica, dentro del sistema capitalista, no es otra cosa que pueda ocurrir lo que está ocurriendo. Y en este sentido tenemos que reconocer que son profundamente coherentes con sus planteamientos. Pero al mismo tiempo tenemos que afirmar que engañan desvergonzadamente a sus afiliados y trabajadores. Porque en estas condiciones no pueden mantener la capacidad adquisitiva de los salarios, caballo de batalla con el que han intentado justificar su actividad y sus nóminas ante la clase trabajadora de las empresas. Desde hace años, sistemáticamente, esta erosión constante de los salarios se ha venido dando con la complicidad de esas burocracias. Mientras en muchas ocasiones determinadas empresas han declarado saldos económicos favorables de miles de millones de pesetas, lo que no ha impedido que eleven a capricho los precios de sus productos o servicios —caso Teléfonica—, al mismo tiempo se daba y se da el hecho de que los salarios negociados en los convenios quedan en ca da caso muy por debajo del nivel de inflación reconocido oficialmente. Decimos oficialmente, porque aunque en los últimos meses la tasa de inflación se reconocía como del 15,1 por 100 con relación al año anterior, los especialistas extranjeros en finanzas fijan en un 18 por 100 real el nivel inflacionista en España. Por esta razón la inmensa mayoría de los convenios suscritos han quedado varios puntos por debajo del índice de inflación, con lo que el poder adquisitivo de los salarios no sólo no se han mantenido, sino que han bajado considerablemente de un convenio a otro. Esto sin hablar del drama del paro, convertido además en grotesca farsa por el tratamiento que las burocracias le están dando. Pero este aspecto de la situación se toca aparte.

Cómo se monta la tramoya de los convenios

Los convenios reflejan en este momento en España el esfuerzo de las burocracias sindicales por no perder la cara delante de sus afiliados, que son quienes, además, les pagan. Por esto se ven obligados a hacer que hacen y a montar la trama de los convenios, que sería cómica si no fueran tan desoladores los resultados. En una ocasión alguien dijo que CNT ya no contaba desde que se abstenía o pasaba de convenios. En realidad la cosa no fue así. Lo que ocurrió es que los convenios puestos en manos de UGT y CC OO por la patronal, como contrapartida al pacto de La Moncloa —otro lado de las contrapartidas fueron los locales que se cedieron a estas organizaciones—, reflejaban ya el pactismo de estas centrales y la misión que tienen adscrita de hacer pagar la crisis a los trabajadores sin decírselo. La CNT comprendió pronto que no podía aceptar situaciones donde se sacrificaba a los trabajadores, ni convenios donde no se hablaba de proscripción de horas extraordinarias, ni de nuevos horarios de trabajo para paliar la crisis —la CNT proponía 35 horas—, donde no figuraban para nada reivindicaciones sociales; acuerdos y convenios, en fin, que ayudaban a los capitalistas a salir de sus crisis a costa de los que trabajan. Desde entonces la única estrategia posible de CNT ha sido —allí donde no se ha podido lograr una oposición real al empresariado— la de explicar a los trabajadores la razón profunda de las cosas y el mecanismo de concertación impuesto por el capitalismo salvaje en España, ayudado por el Estado, los partidos y los sindicatos llamados mayoritarios.

En el curso del año pasado y en lo que va de éste, los convenios de ramo quedaron casi todos incluidos en la concertación «racionalizadora del AMI», primera gan batalla política que la UGT le gana al PSOE para que pueda gobernar sin grandes obstáculos lo antes posible. El AMI trajo la confusión y la discordia entre los trabajadores, con luchas terribles en las empresas y fuera de ellas entre UGT y CC OO. Por fin prevalecieron los intereses políticos y ahora ambas se aprestan a escuchar de buen grado las proposiciones que en diversas cumbres van a hacerles el Ministerio de Trabajo por un lado, y la gran patronal salvaje por otro.

Pero veamos cómo han actuado las centrales en los convenios de las grandes empresas públicas, semipúblicas e incluso privadas. Una vez constituidos los comités de empresa salidos de las elecciones sindicales, son éstos las piezas que los estados mayores sindicales utilizan desde fuera. Los convenios de Iberia, Renfe y Metro de Madrid, por ejemplo, son verdaderamente modélicos, entre varios cientos más. Para empezar, los comités de empresa, verdadero puente que las burocracias y la gran empresa establecen para hacer marchar la cogestión, adoptan posturas muy tajantes, con declaraciones de huelgas para apoyar la marcha de los convenios; dan así a los trabajadores la impresión de que van a por todas y mantienen así hasta donde pueden el prestigio de las élites que afuera cobran de los trabajadores. Estas huelgas de apoyo son para montar verdaderos sainetes teatrales. Primero son esporádicas, unos días espaciados, a horas fijas, para que todo el mundo tome sus precauciones y se prepare, en primer lugar las empresas. Luego, esta forma de hacer huelgas respetan una normativa de servicios mínimos, lo que ya de por sí reduce en sus tres cuartas partes el poder de la huelga. Y además se levan a cabo en las horas menos enojosas para las empresas. La del Metro de Madrid, parecida a la de Iberia, fue la más asombrosa. Tampoco las de Renfe se quedan atrás. El comité de empresa del Metro de Madrid empezó por declarar 93 fantásticos días de huelga, lo que debió entusiasmar a los trabajadores de la empresa ante la audacia y revolucionarismo de representantes. Pero, acto seguido, el Metro se puso a trabajar en las horas punta, desde las seis hasta las nueve de la mañana, asumiendo todo el enorme tráfico de esas horas punta. Luego, la operación se repetía por las tardes, de cinco a nueve. Posteriormente, cuando el tráfico disminuía, los convoyes se dirigían a los hangares y allí descansaban al día siguiente. Las horas en que no se trabajaba son aquellas que la empresa pretende que pierde dinero. De manera que de ser esto cierto, los 93 días de huelga habrían representado una verdadera bicoca para la empresa, permitiéndole trabajar cuando gana y holgar cuando pierde: todo ganancias. Algo por el estilo, aunque menos acusado, ha pasado en las demás empresas. De modo que este sindicalismo de concertación, semi-amarillo, ha hecho de la huelga una palabra absolutamente vacía que sirve para justificar a los funcionrios sindiclaes y hacer ¡que las empresas obtengan con ellas beneficios! ¡Si levantaran la cabeza los trabajadores de la Primera Internacional! Porque ellos sabían que la huelga era algo muy serio, a utilizar sólo cuando no había más remedio, pero entonces con todas las consecuencias. Por eso hablaban de la huelga científica.

La estrategia de la Banca

La atención presta
hechos y circunstan
rodean el tránsito de
ahora, fallido golpe m
la «democracia vigil
hecho que se olvid
intentos por parte d
Gobierno Calvo-So
articular una via d
para el capitalismo
asfixiado por el c
deterioro de los ind
económicos. Salida
supuesto supondría
costes sociales para l
jadores.

El porcentaje de pa
la población activa (e
en función de la enc
población activa del
Nacional de Estadísti
aproximadamente d
por 100 al 31-3-81.
porcentaje habría qu
entre el 0,5 y el 1 p
como consecuencia d
inclusión de los jóve
buscan trabajo en
catorce y los dieciséis
la población activa.
forma, el porcentaje
sería en estos me
superior al 14 por 10
P. A.

Aun a riesgo de p
nos un ataque de
camarilla económica
vo-Sotelo ha manifes
las prioridades del
sitúan en reactivar l
sión y reducir el des

Para ello, durante
mos días del mes de
han producido varias
nes con los presiden
ocho mayores bancos
y con los representan
CEOE y de CC OO-UG
que pueden extra
siguientes conclusion

1. Los banquero
mente coincidiendo
CEOE, mantienen que
ción del paro y la cr
por el desarrollo del
de los Trabajadores,
dad de plantillas, c
temporales y a tiemp
que favorecerían la
junto con otras me
tipo fiscal y financie

Curiosamente p
banqueros, esto se
en aumentar sus tipos

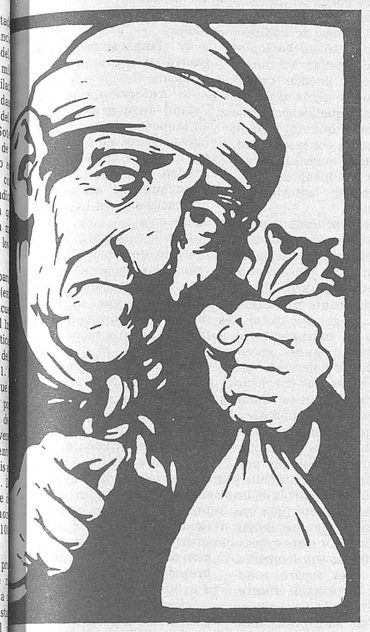

tivos, impedir la pene-
n de la Banca extranje-
educir las retribuciones
s depósitos pasivos y
determinados servi-
bancarios, hasta ahora
tos.

CC OO-UGT han cen-
la solución del paro en
guientes medidas:
Inversiones públicas
les y locales.
Cobertura del seguro de
mpleo.
Reparto del empleo.
Reconversión de los sec-
en crisis.
ernas medidas que en la
ica se concretan, como
s podido comprobar en
timos tiempos, en el cie-
ontinuo de empresas, no
limiento de los planes de
siones del Estado y
ciones en tiempo y can-
tidad del seguro de desem-
pleo.

Es importante que los trabajadores no caigamos en más engaños y bonitos planes de empleo. La solución de la crisis capitalista no se producirá hasta que no se eliminen las causas que las originan y que no son otras que la propia irracionalidad capitalista. Por este motivo, la CNT tiene que adquirir un fuerte compromiso con todos y cada uno de los trabajadores anarcocosindicalistas. Es decir, en los momentos actuales de derrota de la clase trabajadora debemos fortalecer nuestra organización, no de forma teórica sino estableciendo los mecanismos necesarios de defensa y puesta en práctica de nuestras alternativas:

1. Defensa a ultranza de nuestros puestos de trabajo, no admitiendo ningún pacto social o de reconversión sectorial que suponga la pérdida de un solo puesto de trabajo.

2. Creación a nivel local, comarcal o regional del entramado jurídico necesario para nuestra defensa, dentro del restrictivo marco legal burgués.

3. Creación de trabajos alternativos, es decir, formación de cooperativas de producción, consumo y crédito que contribuyen a la creación de una nueva conciencia solidaria, perdida hoy día entre los trabajadores, y que sea una forma importante de gimnasia revolucionaria.

Enseñanza privada: Otro convenio vendido

En el marco de la actual situación política del país se puede enmarcar la negociación del convenio de la enseñanza privada de este año, que ha pasado por las siguientes vicisitudes.

Escarceos iniciales

El 1 de septiembre de 1980 era la fecha señalada para que se comenzara a revisar el acuerdo firmado el año anterior por la FSITE-USO y por la FETE-UGT, al que rápidamente se sumaron las CC OO, UCSTE y FSIE, y eso que las bases no estaban de acuerdo con él. Acuerdo, por otra parte, que no supuso mejoras apreciables en la situación laboral de los trabajadores del sector, después de dos laudos seguidos en los años anteriores.

Una vez más, la patronal evadió sus responsabilidades al negarse a revisar dicho acuerdo en las fechas indicadas, y las sindicales firmantes hicieron su correspondiente bajada de pantalones, al no intentar forzar la revisión.

Eso sí, entrevistas por separado con la patronal no faltaron. ¿Para qué? Para nada.

Convenio

Con bastante retraso, ya después de la entrada de año, se empezó a hablar en el sector de convenio. Todas las centrales anteriores comenzaron reuniones conjuntas, firmando una plataforma, y con la patronal, para ir forjando la venta del convenio.

Paralelamente se desarrollan en Madrid asambleas provinciales de información a las que asisten una media de 400 trabajadores, floja entrada si se piensa que en el ámbito provincial de Madrid existen aproximadamente 1.100 colegios privados.

CNT a escena

El Sindicato de Enseñanza de la FL de Madrid de la CNT acude a nivel informativo a dichas asambleas provinciales, lanzando un comunicado en el que se denuncian los manejos políticos de las sindicales que componen la plataforma de negociación, la falta de información a que se somete deliberadamente a los trabajadores, y las luchas viscerales y el descrédito en que se baten continuamente los plataformistas entre sí. Asimismo, se explica que la CNT no apoya la plataforma, y que no está en ella, por ser necesario firmar un famoso «decálogo», en el que el punto fundamental es el de no hacer criticas al resto de los plataformistas. Se prevé también en dicho comunicado que alguno de los sindicatos plataformistas firmará por separado con la patronal descolgando a las otras.

El ambiente de las asambleas

De vergonzoso podríamos calificarlo. La FSITE-USO ni siquiera aparece en ellas, por lo visto no es su estilo, dado que sus candidaturas para las elecciones sindicales fueron apoyadas por las patronales del sector, CECE y ACADE.

La FETE-UGT quedó desacreditada rápidamente al comprobarse públicamente su falta de militancia.

La FSIE, haciendo gala de su habitual amarillismo, argumentó que si no se obtenían resultados positivos era debido al momento político de la dimisión de Suárez.

Las CC OO con sus tácticas comunistas, manipulando descaradamente las asambleas desde la mesa.

La UCSTE, ocultando información deliberadamente, haciendo lo mismo que CC OO desde los pasillos de la sala.

He ahí los representantes de los trabajadores. ¿Representantes? Pero si ha habido un 60 por 100 de abstención en las elecciones sindicales.

El ambiente fue totalmente tirante, acabando las asambleas como el rosario de la aurora, y es que los trabajadores se dieron cuenta de la verdadera cara de sus representantes.

Intento de huelga

Ante la tardanza de las negociaciones, desde la asamblea provincial y desde las asambleas de centro, se pidió insistentemente la huelga.

Los plataformistas la retrasaron una y otra vez, hasta el aburrimiento de los trabajadores, que abandonaban las asambleas quemados por completo. La huelga fue desconvocada al llegarse a un primer acuerdo con la patronal, después del 23-F. ¡Casualidad, tío!

La patronal

La patronal del sector está representada fundamentalmente por la CECE y la ACADE, y es una de las más duras de todo el panorama laboral español. Sus integrantes son por lo general curas y fascistas recalcitrantes.

Por si fuera poco, la CECE, la más importante, celebró en estas fechas sus elecciones, saliendo elegida la candidatura encabezada por el tristemente famoso Martínez Fuertes, que, por cierto, también ha dirigido toda esta negociación.

Acuerdos

Los plataformistas llegan a un acuerdo en la negociación y quedan unos días más tarde con la patronal para firmar. Cuarto de hora después la patronal firma otro acuerdo con FSITE-USO. ¿Se equivocaba la CNT? ¡Olé la unidad sindical! Los otros cuatro plataformistas convocan rápidamente otra huelga, que también rápidamente es desconvocada al volver a tomar en cuenta la patronal la propuesta de la banda de los cuatro.

Laudo encubierto

La patronal pasa al Ministerio de Trabajo para que éste decida por uno de los dos proyectos de convenio.

Uno de ellos, a rasgos generales, presenta las siguientes características: veintiocho horas semanales lectivas y cinco complementarias, el resto prácticamente lo mismo que tenemos.

El otro: treinta horas semanales lectivas y dicisiete bimestrales, el 20 por 100 de la plantilla tendrá dos meses de vacaciones, y una semana más de vacaciones para el personal no docente.

En ambos la subida salarial es del 15,5 por 100. La duración del convenio a dos años, con revisión en enero de 1982. Además de alguna equiparación en categorías laborales.

La CNT debe plantearse en este sector una estrategia a nivel nacional lo más rápidamente posible para elaborar con vistas a la revisión de enero del 82 una plataforma reivindicativa.

Lo que debemos hacer ya

Por eso la Sección de Enseñanza Privada del Sindicato de Enseñanza de la FL de Madrid de la CNT pide que se pongan en contacto con ella:

— Todos los Sindicatos de Enseñanza de CNT.

— Todos los Sindicatos de Oficios Varios de CNT que tengan secciones de Enseñanza.

— Todos los Sindicatos de Oficios Varios de CNT aunque no tengan secciones de Enseñanza, ya que pueden tener posibilidades de crear estas secciones.

— Cualquier trabajador de la enseñanza privada, afiliado o no afiliado, que lea estas lineas.

El objetivo es hacer una reunión nacional para estudiar posturas y formas de extensión, lo que nos daría cierta fuerza para la revisión del 82 con el fin de romper el convenio nacional, allí donde no se negocie por separado, caso del País Vasco, en el 84.

Dirigirse al Sindicato de Enseñanza de CNT. Sección Enseñanza Privada. Calle Magdalena, 29, 2.º izq. Madrid (12).

NOTA: Seguiremos informando de las prdximas incidencias sobre este convenio.

El paro

Cifra de parados (aproximada) reconocida por la Administración a finales de 1977: Un millón.

Cifra actual (aproximada) de parados: Rondando los dos millones.

Número de jóvenes que aún no han encontrado su primer empleo: Según la Administración, 350.000. Otras fuentes, en torno a los 600.000. **Indice de crecimiento:** A razón de mil nuevos parados por día. **Resultados obtenidos sobre ¿soluciones? aplicadas:** Totalmente negativo. **Tendencia actual:** Ligeramente en alza (mil doscientos parados por día en los últimos meses).

Número estimado de parados en la actualidad: Dos millones y medio. **Población activa:** Unos quince millones de trabajadores. **Porcentaje de parados: 16,67 por 100. Número total (aproximado) de los países de la CEE:** Cerca de ocho millones. **Porcentaje de España con respecto a la CEE:** 23,81 por 100. **Salidas apuntadas:**

- UCD: Reducir el tiempo de la percepción del seguro de desempleo. Reconversión de los sectores en crisis (más parados). Recortes salariales.

CEOE: Flexibilidad de plantillas. Que el seguro de desempleo cubra a todos los parados. Aumento de exenciones fiscales a las empresas y manga ancha en el pago de la Seguridad Social, etcétera...

PSOE-UGT: Aumento del sector público (mayor inflaccionismo del Estado que genera aumentar la presión fiscal). Pacto social (Acuerdo Marco Interconfederal).

Tímida rebaja (en realidad nada) en la edad de jubilación.

PCE-CC OO: Plan de solidaridad nacional (cargar el coste del paro sobre los trabajadores). Nacionalizaciones.

Porcentaje de trabajadores que perciben el seguro de desempleo: 45 por 100.

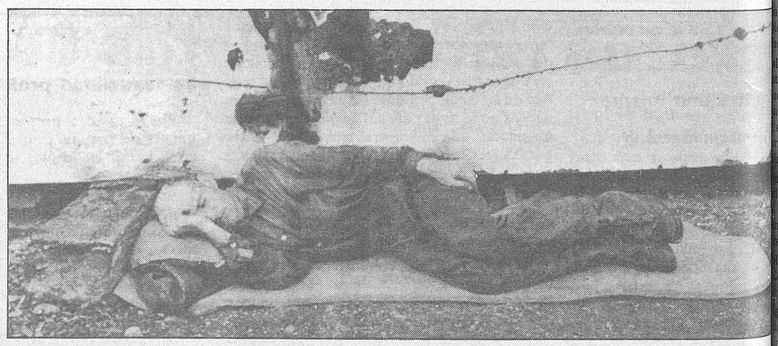

- **Incidencia social del aumento del paro:** De franca
bilización. Para el sistema puede llegar a ser alarmant
vertirse en un factor, que pasa a ser un arma en sus m
freno a los trabajadores en un tema que crea expectati
cales.

**Posibilidad de resolver el problema dentro del sis
economía de mercado:** Racionalmente, ningua. Se apo

rgo, a intentar que los trabajadores apechuguen con el
ema. Más puestos de trabajo con el mismo desembolso
cir los salarios).

**luciones que ayudan a paliar el paro y no se tienen en
ta:** Abolición absoluta de las horas extraordinarias.
cción real de la edad de jubilación (como mínimo a los
ta años). Supresión de los destajos, primas de productivi-
etcétera (horas extras camufladas). Drástica reducción de
nada laboral (en Europa, la CES (Confederación Europea
ndicatos) ha hablado de treinta y seis horas semanales.

vimiento de parados: Hasta ahora, tristemente desorga-
do y capitalizado por sectores políticos («marcha de para-
de 1978, dinero para el fondo comunitario, etcétera).
nos intentos de radicalización con poca coherencia y esca-
esultados.

luciones que ofrece el nuevo Gobierno: La palabra mági-
oncertación. Esto es, estabilizar el paro para no hacerlo
so y mantenerlo como un freno social.

unas alternativas de presión para los parados: Desobe-
a civil y resistencia pasiva: no pagar en los transportes
cos, en restaurantes, mercados, espectáculos, impuestos,
gua, ropa, etcétera... «Huelga» de parados: Acudir a las
as y ponerse a trabajar. Solidaridad de los trabajadores:
uno llevarse con él a un parado a su centro de trabajo.
estaciones activas, encierros simultáneos, huelgas de
re, etcétera. Buscar una coordinación homogénea apro-
ndo las estructuras del sindicato (hoy sola la CNT puede
er el asumir una lucha frontal ante este tema).

TRABAJADOR: COMBATE AL FASCISMO

La mentalidad rectora del fascismo es burguesa. Las clases medias, parasitarias más que productoras e incapacidades de construir una unidad que fuesen la unidad del pueblo, no tienen unos intereses comúnes que les den coherencia como «clase». No suelen tener base de organización, son peculiarmente inestables y se adhieren fácilmente a una «falsa conciencia» sobre todo en épocas de crisis donde todo el «jaleo» que vislumbren **lo ven como producto de las propias libertades burguesas, a las cuales achacan también el deterioro de su propia situación económica.**

La «falsa conciencia» que les empuja como una fuerza material a acercarse al fascismo está enraizada en los valores típicos de las clases medias y en buena medida son los que se imparten en la educación tradicional, como un medio de reforzar las válvulas de seguridad del régimen capitalista e intentando desclasar a los hijos del proletariado robándoles sus propias conciencia como clase. Estos valores son:

COMPETENCIA: No son individuos luchando unidos, sino entre ellos: el que gana sube.

AFAN DE PRESTIGIO: T04Que les caracterice y señale, permitiéndoles la escala social.

AFAN ILIMITADO DE BIENE MATERIALES: Miedo al descenso de clase, terror auténtico a su creciente proletarización, al paro... en épocas de crisis.

AFAN DE ALCANZAR EL PODER: Por él mismo, porque se consideran mejores (por eso estaban donde estaban), porque es el medio de medrar.

A estos valores, propios de la clase media, hay que añadir en los momentos que comienzan a gestarse los movimientos fascistas; la adhesión a un peculiar misticismo, es decir, la adhesión a ideales aceptados sin ningún tipo de justificación.

Misticismo

1. Apoyado en sentimientos de **religión nacional** y cosas accesorias: **bandera, uniforme...**

2. Apoyado en **estructura familar** de **autoridad paternal indiscutible.** Padre salvador: Caudillo salvador.

3. Apoyado en el puritanismo de las costumbres, como reacción contra el libertinaje que sus mismos jefes y altos magnates del capital se encargan de promocionar **(prostitución, drogas...).**

4. Apoyado en una supravaloración de la **infabilidad del jefe** y la consecución de la meta final.

5. Apoyado en el mantenimiento de la muerte de la historria: el fascismo siempre ha sostenido que representa el fin de los antagonismos sociales, **superando** los intereses de patronos y obreros, que viven juntos, que conviven en un sindicato verticalista.

6. Apoyado en una ideología inicial intransigente en materia de socialización, que una vez en el poder **jamás** se han efectuado.

7. Apoyándose en los grandes medios de **propaganda que el capital domina** y que en un momento determinado se **volcarán en favor** de los movimientos fascistas, procurando exaltar sus principios y magnificar sus logros, el carisma de su líder..., en vez de facilitar que cada persona vaya formando su propios criterio, vaya educándose.

8. Apoyándose en todo lo anterior busca el encuadramiento militarista, **manipulando sobre todo a la juventud.** Esto es conocido ya desde las **Juventudes Hitlerianas.**

9. Exaltando la figura de la mujer como **madre,**

que en un momento dado pasará a ocupar el lugar de la **Patria.** De esta forma, en el subconsciente de cada cual, Patria e intocable se identifican; de la misma forma que padre y caudillo.

Tradicionalmente, los movimientos fascistas han surgido cuando la estructura económica y social de una nación está seriamente quebrantada y ha fracasado o no se han intentado la revolución. El fascismo no es una forma de Gobierno distinta de las conocidas, sino que es la forma más brutal de dominación que en determinadas épocas toman determinadas sociedades para que los privilegios de los grandes industriales sigan con tan buena salud como siempre.

Para algunos autores, el advenimiento del fascismo se produce con la conjunción de tres características esenciales, a saber:

— Necesidad de más campo de acción por parte del capital.

— Numerosa y oprimida clase media, que no quiere proletarizarse.

— Clase trabajadora con un nivel económico relativamente alto, pero desorganizada.

Si hemos de hablar de la componente de masas del fascismo, hay que recalcar que ésta está constituida fundamentalmente por la clase media, que es un sector muy grande en una época avanzada de capitalismo como el que vivimos. Normalmente no tienen o creen no tener intereses comunes y carecen de una base organizativa común (por ello abundan los sindicatos de «cuadros», de «maestros», de «funcionarios»...). A todos esos hándicaps hay que añadir el hecho de que se adhieren fácilmente a vagos ideales de grandeza o de superioridad racial. La nación para un fascista se convierte en el sustituto de la solidaridad de los intereses de clase, que sería imposible de otro modo, pues está enfrentando a capitalistas (a los que sirven realmente) y a obreros; de ahí que quieran superar a ambos y construir un Estado obrero, que en la práctica es el paraíso del capital y la restricción de cualquier libertad popular. En menor proporción pueden constituir grupos afines al fascismo todos aquellos sectores e individuos que se sientan marginados por la sociedad, pero que se muestran receptivos a las ideas de jerarquía, poder, autoridad y violencia.

Cuando se dieron históricamente los primeros casos de fascismo y su ascensión al poder, los grandes capitalistas desconfiaron, pues ideológicamente el fascismo ataca al gran capital... Cuando el movimiento se extendió y ganó apoyo popular, demostrando ser fuertes (más que los otros partidos), aparece como buen aliado contra los obreros organizados (que parecerán a los ojos del capital como incontenibles por parte de un Gobierno débil) y contra los capitalistas de los países extranjeros (que con sus exportaciones llenan mercados). La clase capitalista, llegado ese momento, apoya, pues espera restablecer un Estado fuerte, subordinar a la clase obrera y ampliar su espacio vital. Como garantía exigirá más tarde la derogación de los puntos ideológicos que atacaban al capital.

Así ha sido en Alemania, Italia, España... No obstante, hoy se han aprendido la lección y los movimientos fascistas son apoyados desde el principio. Los capitalistas saben que no sólo no van a atacar sus intereses, sino que van a aumentar con ellos sus beneficios y su impunidad. Los trabajadores deberíamos saber que con el fascismo van a aumentar nuestras cadenas, desaparecer las libertades y aumentar la explotación.

La evolución del fascismo presenta tres pasos:

1. Destrucción de los sindicatos y asimilación de éstos en una «clase nacional», empresarios y trabajadores unidos, sindicatos verticales.

2. Creación del Estado fuerte.

3. **Preparativos para la guerra (si la fase es de expansión).**

El reforzamiento del Estado requerirá cambios en la ideología, en principio intransigente, de forma que los intereses empresariales queden bien guardados: El financiamiento del Gobierno fascista no se hace gratuitamente.

Como resultado se va creando una nueva aristocracia: los dirigentes fascistas no extremistas y los capitalistas, que disponen de forma coordinada del poder político y económico.

¿Soluciona el fascismo contradicciones? Demostró su capacidad para suprimir el desempleo y elevar la producción a altos niveles, pero mantuvo dentro de sí la misma contradicción que el sistema capitalista: No utiliza los medios de producción para lograr un sistema que vaya en beneficio de toda la sociedad y los trabajadores, **sin explotación del hombre por el hombre, de países por países.** Por otro lado, y respecto a la capacidad de resolver el problema del paro, hay que decir que no es forma el trabajo forzado, el encuadramiento cuartelero, ni volver al sistema de esclavitud (un esclavo también tiene trabajo asegurado, comida y techo). Porque hay que conjugar trabajo y dignidad... como bien expresa el título de la revista «Tierra y Libertad».

Queremos la tierra, sí. Pero no para estar adscritos a ella como los siervos de la gleba. Tierra, sí... Libertad, sí.

Desde el punto de vista capitalista hay dos métodos para contrarrestar el poder creciente y la unidad de la clase obrera (que hoy y aquí no existe): Represión y concesión. Son complementarios y se les combina en proporciones cambiantes.

Ambas requieren expansión del poder. Por ello se observan simultáneamente: el desarrollo de instrumentos de fuerza destinados a «garantizar el orden» **(léase a aplastar al obrero)** y la extensión de la legislación social en forma de indemnizaciones a los obreros, seguro contra el paro, pensiones de vejez... Combinando lo justo y el garrote para mantener el orden actual: Ellos arriba, nosotros abajo.

Decididamente han demostrado su voluntad **«histórica de no querer que todos vayamos a pie. Se va más cómodo en el lomo.** En el caso del nazismo, como caso extremo, aparece la violencia por sí, la violencia pura y sádica: Es el ascenso de lo irracional, el «regreso del reprimido».

Trabajador combate al fascismo en todas sus manifestaciones.

Valencia, marzo-1981

PRENSA CONFEDERAL Y LIBERTARIA

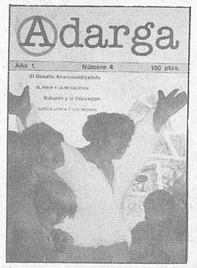

ADARGA: Recibimos el número cuatro de esta publicación de decidido carácter anarcosindicalista, cuyo sumario ya adelantamos en el número anterior del CNT. Los compañeros que la realizan dan la voz de alerta para el pronto pago a todos los simpatizantes y paqueteros, de cuya respuesta depende la salida de la revista.

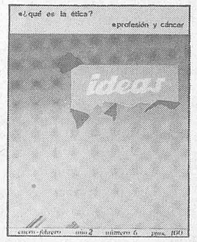

IDEAS: Enero-febrero, año II, número 6. Sumario: Los monopolios opresores, Profesión y cáncer, Teóricos del racismo y la nueva derecha, Sindicalismo y liberalización de la clase obrera, La alimentación infantil a criterio naturista, La fuerza interior, etcétera. Edita Ideas y Ediciones, Sociedad Cooperativa Ltda., apartado de correos 27.063. Barcelona.

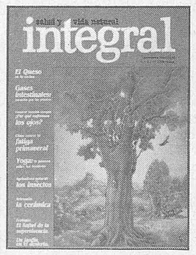

INTEGRAL: Salud y vida natural, revista mensual. Sumario: El queso en la cocina, Cómo vencer la fatiga primaveral. Artesanía: La cerámica. Ecología: El safari de la supervivencia, Un jardín en el desierto. Para la correspondencia, paseo Maragall, 371, Barcelona-32.

EXPRESS EMIGRANTE: Publicación libertaria en español. Precio, la voluntad. Sumario: Emigrantes engañados, Caso Scala: Son inocentes, Colonia, problemas en la Ford, Póstumo John Lennon. Para correspondencia: Impulso, Postf. 1704, 633 Wetzlar, Alemania federal.

ACRACIA: Organo de las juventudes libertarias en Lleida, números 0 y 1, y un interesante y exhaustivo «dossier» sobre las pintadas en Cataluña.

El divorcio

Después del llamado proceso de democratización sin ruptura, que no ha sido más que un cambio de aspecto de las estructuras franquistas, se imponía una transformación de las relaciones Iglesia-Estado hasta el momento identificados y confundidos, factor imprescindible para darle credibilidad al denominado proceso democrático.

En base a esto, era absolutamente necesario que las promesas sobre la ley de Divorcio empezaran a llevarse a cabo. La «larga marcha» hacia la consecución del divorcio está atravesando grandes dificultades debido al abismo existente entre las necesidades reales de la sociedad española (afectando especialmente a la clase trabajadora) y la propia ideología de la clase dominante.

El primer proyecto que realizó UCD fue el de *Cavero*, que partía de un planteamiento absolutamente retrógrado al que se opusieron los grupos feministas y la izquierda en general.

Los puntos principales del Proyecto de *Cavero* eran:

– Doble procedimiento separación-divorcio.

– Sólo sería aplicable a las separaciones anteriores a la promulgación de la ley.

– No contemplaba el «mútuo acuerdo»: tenia que haber siempre un culpable.

En definitiva, se le llamó divorcio para la tercera edad debido a los larguisimos plazos que exigía.

El proyecto de *Ordóñez* prometía unos márgenes más amplios de aplicación de la ley en un sentido más progresista. No obstante, los recortes que dicho proyecto ha ido sufriendo llevan a que este divorcio se convierta en un mero parche a la situación de multitud de parejas separadas, pero en absoluto se presenta como un derecho de todo individuo de romper un contrato establecido con anterioridad.

Los puntos del proyecto *Ordóñez* son:

– Se rebajan los plazos en relación al proyecto anterior.

– Se mantiene el doble procedimiento separación-divorcio, pero los requisitos legales son mucho mayores en caso de querer acceder directamente al divorcio.

– No se contempla explícitamente como motivo de divorcio el mútuo acuerdo.

– El juez tiene grandes atribuciones, llegando al extremo que puede denegar el divorcio si considera que se causa perjuicio de extraordinaria gravedad a los hijos o al cónyuge.

– Se admite los efectos civiles de las anulaciones y disoluciones otorgadas por los tribunales eclesiásticos.

– No se garantiza el pago de pensiones alimenticias a los hijos y al cónyuge, al cual la separación deje en peor situación económica, que en el 95 por 100 de los casos serán las mujeres, porque hasta tanto no cambien los planteamientos sociales la mujer se ve relegada al marco doméstico.

Todo esto supone de hecho una ley inútil —accesible sólo a aquellas personas que con medios económicos suficientes pueden estar años haciendo papeleos y teniendo un fuerte desembolso económico constante.

A pesar de las grandes insuficiencias a todos los niveles que presenta este proyecto, ahora nos encontramos con un casi seguro recorte de éste debido al proceso de derechización y de involución que se está imponiendo actualmente en todos los aspectos de la vida social.

De todos es conocida la implicación de la jerarquía eclesiástica en la **progresiva represión de la *ley de Divorcio*.**

Casi paralelamente al congreso de UCD, se reunía la Conferencia Episcopal para sacar un comunicado criticando el proyecto de ley de Divorcio de *Ordóñez* que el Parlamento está discutiendo.

Es indudable que la presión eclesiástica, las resoluciones del Congreso de UCD y la derechización del Gobierno afectarán en la aprobación del proyecto de divorcio, ya de por sí restrictivo y ridículo. Por lo visto, **el divorcio es contrario a la «ley natural», pero no lo es la anulación (previo pago de sustanciosas sumas de dinero).**

Nosotras como *mujeres libres* consideramos que toda ley de Divorcio, aunque se hiciera de lo más progresista, no es más que un apuntalamiento de la actual institución matrimonial, institución que los libertarios queremos destruir. Sin embargo, no hemos de olvidar que a pesar de todo, la gente sigue casándose, condicionada por unas pautas sociales, y que la realidad es que el divorcio puede significar para muchas mujeres la ruptura de una dependencia jurídica, psicológica (temor a perder los hijos por llevar una vida libre), permitiéndole a la mujer un replanteamiento de su vida sin tener que depender de una persona con la que de hecho no se convive.

Por todo ello, la única ley de Divorcio que puede solucionar realmente los problemas de las mujeres en esta situación ha de basarse necesariamente en: *rapidez, gratuidad y no discriminación hacia la mujer.* Somos conscientes de la parcialidad de estas luchas concretas, por lo que pensamos que las mujeres hemos de avanzar hacia otras formas de relaciones humanas, y no centrarnos primordialmente en cuestiones que por ser tan obvias resulta tedioso reivindicar.

Compañeras, no permitamos que el Estado y la sociedad programen nuestra vida. Empecemos desde ahora viviendo al marge de las Instituciones: No, al matrimoni; y Sí, a la unión libre.

Mujeres libres Valencia

Vaginogracia, falocracia

En Estrasburgo se ha abierto hace poco un local para mujeres: La Luna Negra. Su finalidad: ser un lugar de encuentro e intercambios para mujeres exclusivamente, o casi. Pues los hombres son, por lo menos, «entualmente admitidos» en las jornadas culturales. Por otro lado, mi buzón de correos está lleno de cartas para «mujeres»: Semana de acción: «Mujeres contra la guerra y el militarismo», «Insumisión de las mujeres al servicio militar», «Mujeres y no violencia», etcétera.

Entre estos hechos hay un punto común: las mujeres. Y el reproche que yo les hago: **¡Solas,** las mujeres! Sin embargo, no es nada nuevo: estos óos fenómenos se inscriben en la línea del tiempo: emancipación de la mujer, lucha contra la falocracia, movimientos feministas. Se trata de luchas con las que me siento plenamente solidaria, pero cuyo aspecto exclusivo y sexista me molesta. ¿Qué significan, pues, todas esas consignas expandidas unas tras otras por nuestras inveteradas hermanas feministas en las manifestaciones por el derecho a la contraconcepción, al aborto, a la libre disposición del cuerpo y de su sexualidad? ¿Serían estos problemas típicos y exclusivamente femeninos?

Si la naturaleza ha hecho que sea en el vientre de la mujer donde nace la vida, esto confiere, sin duda alguna, a la mujer el derecho de hacer de ese vientre lo que quiera y el de compartirlo con quien quiera. A esto no cabe ninguna objeción. Si, no obstante, en el curso de los siglos se han manifestado fuertes oposiciones contra ese derecho (elemental, a mi juicio), las causas hay que buscarlas en el sistema de pensamiento judeo-cristiano (para la civilización occidental) y de una manera más general en el sistema autoritario que ha moldelado una sociedad en la cual la mujer ha sido asimilada a una esclava, la del hombre, aunque este mismo sea esclavo del sistema. Sometida a la autoridad de su marido, obligada a engendrar hijos y atada a su progenie; al mismo tiempo humillada en su sexualidad por una moral envilecedora, la mujer vive a la sombra del hombre. Para algunas, la carga era doble, pues fuera del hogar era necesario hacer frente al mundo del trabajo con todas las coacciones y sarcasmos vinculados a su sexo. Pero luego

Si la naturaleza ha hecho que sea en el vientre de la mujer donde nace la vida, esto confiere, sin duda alguna, a la mujer el derecho de hacer de ese vientre lo que quiera y el de compartirlo con quién quiera. A esto no cabe ninguna objeción.

sobrevino el gran cambio, las mujeres ilustres, Luisa Michel, las comuneras, las primeras institutrices, Magdalena Pelletier, Sévérine, Emma Goldman y tantas otras. Figuras históricas, mujeres que se han batido por la cuasa de su sexo, pero que también han luchado con y al lado de los hombres... Es en esto en lo que su lucha fue y será admirable: conscientes de los problemas de su naturaleza y de la hipocresía de una moral fundamentalmente misógena, han tenido la grandeza de espíritu de ampliar sus reivindicaciones liberadoras a la humanidad entera, incluyendo también en ellas a los hombres. Sin dejar de batirse por su propia emancipación, ellas han exigido la emancipación de sus compañeros masculinos de ese sistema autoritario. Su movimiento ha asociado a ambos, mujeres y hombres, en el esfuerzo común para romper las cadenas de la esclavitud y de la resignación en las cuales la superchería religiosa y estatal se complacía en mantenerlas.

Este aspecto del movimiento de las mujeres no es para conservarlo en un libro dentro de una biblioteca, sino que debería servir de trampolín a los movimientos actuales, servir de estímulo a una reflexión mucho más profunda que la simple visión bipartidista de la humanidad: los hombres de un lado y las mujeres de otro.

Esas mujeres que hoy, ciertamente, se baten por cosas importantes, se darían entonces cuenta de que su lucha será estéril si ésta no se propone una trastocación de las estructuras socia— les. Hacer, por ejemplo, de la contraconcepción un asunto exclusivamente femenino es hacer el juego al sistema falocrático que sigue encerrando a las mujeres en los «dominios de la mujer». Querer llegar a funciones hasta ahora abiertas sólo a los hombres es salir a defender el sistema de clases y justificar ahora y siempre la explotación. La única solución a los problemas de la mujer no puede derivar sino de la unión de las mujeres y de los hombres en la realización de un mismo proyecto: el advenimiento de una sociedad anarquista en la cual las relaciones hombre-mujer-niño-trabajo... sean reconsideradas y permitan a todos y a cada uno de nosotros (hombres y mujeres) el realizarse plenamente.

Martina
(M. Libertaire)

Una opinión más

Pido en primer lugar disculpas a los compañeros de la Federación Comarcal de La Mancha por tomar en mi artículo parte del folleto que ellos han publicado, si bien en mi ánimo sólo está el exponer algo que creo que hoy está sucediendo en este país. Así, lo que en ese folleto se comentaba como algo que sucedió en Inglaterra creo que hoy sigue con plena vigencia aquí y fuera de aquí.

También me he animado a mandar este «artículo» a nuestra prensa, por parecerme este párrafo algo diluido dentro de vuestro folleto dedicado a Pedro Kropotkin (perdonadme de nuevo por hacer juicios de valor).

El texto del folleto, modificado por mí, dice así:

«... ha llegado el momento en la historia de las luchas sociales en España, que decae el espíritu revolucionario en el mundo del trabajo. Son crisis periódicas, que a nivel internacional se producen en los movimientos obreros de todo el mundo, motivadas por las grandes crisis económicas que genera el capitalismo para producir mano de obra barata, creando al mismo tiempo en los trabajadores un espíritu de obediencia al ver amenazado su puesto de trabajo.

El capitalismo, atento siempre a los movimientos obreros, si ve que éstos van tomando cuerpo en las convicciones de los trabajadores ensaya estrategias viejas o nuevas (guerras —no importa con que nombre—, crisis económicas-laborales, crisis sociales, golpes de Estado, etcétera), con la sola finalidad de seguir siendo dueños y señores de la política y del movimiento social del país. Son conscientes de que cuando se producen crisis económicas, la desorientación organizativa surge en los trabajadores. Esas motivaciones dan fundamento para que se produzca un renacer político moderado, en la línea de los partidos políticos de izquierda, ya que la finalidad de éstos sólo es medrar aprovechándose de la situación de indecisión y desconcierto en el mundo del trabajo. Esto es lo que ocurre en España.

Parte de esa izquierda, agresiva socialmente, empezó mucho tiempo atrás, a mirar con simpatía el parlamentarismo, produciendo así, la división y ruptura de la unidad de la clase trabajadora, ocasionando una nueva orientación en la lucha, orientación que discurre por derroteros de moderación.

Ante este panorama que ofrece el momento social, no es posible predecir lo que podrá suceder en un futuro más o menos lejano, lo cierto es que se están destruyendo las corrientes de formación social entre los trabajadores. Es entonces cuando desciende temerariamente la afiliación a las organizaciones, y por ende, el espíritu revolucionario de los trabajadores, dejando el campo expedito para que proliferen con fuerza las corrientes moderadas que conducen al trabajador a un conformismo y a una tolerancia rayana en la esclavitud.

Con esta actitud se están destruyendo muchos años de sacrificios por las reivindicaciones del mundo del trabajo, cayendo estas luchas sociales en un vacío abismal de donde será difícil que resurjan...»

Las luchas intestinas dentro de las organizaciones están cumpliendo la función de «guinda» de una tarta —degradación social y reforzamiento del capitalismo— creada y fabricada por el mismo capital.

Hay que superar diferencias, aunar esfuerzos, para auparnos hasta los objetivos que desde tanto tiempo atrás los trabajadores venimos anhelando. Si no lo hacemos así estamos avocados al oscurantismo, a la tertulia de nostálgicos de tiempos pasados, al grupúsculo que por todos es mirado con indiferencia como algo que tiene que existir formando parte del museo de viejas reliquias, de curiosidades o, incluso, como algo que ellos —el capital y sus siervos— necesitan para dar un toque de «democracia asentada y profunda», pasando así, de ser un alternativa social a ser un argumento justificativo para los que en el fondo nos combaten.

10 de marzo de 1981 — **Alonso**

Nota de la redacción

Debido a la gran afluencia de artículos de opinión que estamos recibiendo y la imposibilidad por nuestra parte de dar salida a todos, debido en gran parte a su extensión y como además no somos de los que gastamos tijeras, sugerimos a todos los compañeros lo siguiente:

a) Mandar los artículos escritos a máquina, así como a dos espacios.

b) ¿aería mucho pedir que procuraráis no extenderos mucho?, de esa manera cabrían más opiniones y las páginas cobrarian más agilidad. Desde luego entendemos que hay que tratar a fondo ciertos temas, pero ciertamente que hay muchos en que no es necesario hacer cuatro o cinco folios.

Vosotros mismos.

Sobre el aborto

Con fecha reciente la Policía ha descubierto la realización de prácticas abortivas en el Centro de Planificación Familiar Los Naranjos, de Sevilla, y, como consecuencia de este descubrimiento, han sido detenidas las mujeres que ejercían su dirección, así como procesadas otras 400 que, según las fichas médicas incautadas, habían llevado a cabo en los últimos años la realización de algún aborto.

Con motivo de estos hechos, y al objeto de dar resonancia a un caso que debiera tenerla por sí mismo, grupos feministas de distintas localidades de España han obtenido cerca de treinta mil firmas de personas que afirman en declaración jurada haber realizado o ayudado a realizar un aborto. Tras la presentación de estas firmas en el correspondiente juzgado de Sevilla, todas estas personas han sido igualmente porcesadas por el juez con lo que, en fecha próxima y si llegan a cumplirse debidamente todos los calendarios, estaremos en disposición de asistir al más gigantesco juicio, no sólo contra la mujer, que en estos momentos podemos recordar.

En primer lugar, no es nada difícil destacar que se trata de un juicio específico contra la mujer. El hombre, incluso aquellos que han firmado la declaración jurada con colaboradores de un aborto, juega aquí un papel de simple comparsa. Es a la mujer a la que se pretende condenar porque ella es naturalmente la única responsable de que se lleve a cabo un aborto. Sin su conformidad, sin su aceptación plena, sin su disposición favorable, el aborto no sería posible. Aunque todos los hombres estuviésemos de acuerdo en la necesidad y conveniencia del aborto, aunque adujésemos mil razones en su favor, si la mujer no llega a aceptarlo no podría producirse ningún aborto. Es pues la mujer la única encartada, el único reo de un juicio en el que, por parte —y he aquí la paradoja—, son los hombres los principales acusadores.

Otra cosa es en base a qué se produce la acusación. No basta decir que se trata del infrigimiento de una ley incluida en nuestro ordenamiento jurídico que viene a refrendar y a codificar una norma moral que prohíbe atentar contra la vida humana. Esto sería la pura cáscara del asunto. La moral es un invento del ser humano. Es el propio hombre el que señala en cada momento y en cada lugar cuáles y cómo deben ser considerados sus propios actos, estableciendo según proceda su correspondiente sanción o su correspondiente premio. En estos momentos, por ejemplo, mientras se penaliza el aborto invocando una ley moral de respeto a la vida humana, existen infinidad de países en los que la pena de muerte etá jurídicamente aceptada, de la misma manera que en todas partes se admite la necesidad de la guerra sin consideración alguna de inmoralidad. Lo que importa entonces no es la existencia de una ley moral que puede cambiar en cualquier momento, que puede modificarse o laterarse, lo que verdaderamente interesa, y en esta circunstancia, más que en ninguna otra, es por qué la comisión o no de un acto humano llega a alcanzar la categoría de ley moral. Por qué el abroto, más concretamente, obtiene la tipificación de delito.

Aquí, es donde está el meollo de la cuestión. Si fuese la mujer la que hubiese instituido la ley por la que se prohíbe terminantemente el aborto no tendríamos nada que objetar. Se trata en defintiva de su cuerpo, se trata de prolongar o

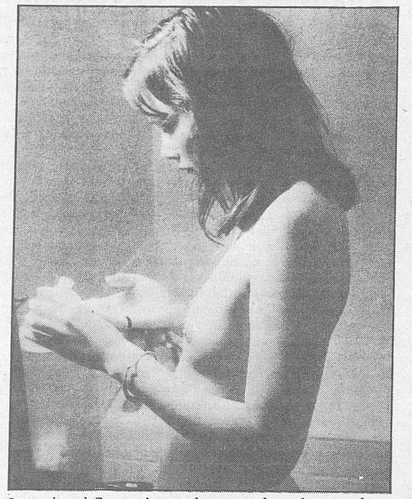

La mujer al fin empieza a despertar de su letargo, de un letargo de siglos, y cuando lo hace todos los pilares de esta sociedad empiezan a tambalearse.

no el embrión de vida que lleva en sus entrañas y en tal caso ella sería la única dueña de su destino. Pero ocurre que no es así. Ocurre que vivimos en una sociedad patriarcal y es por ahí por donde hay que buscar la explicación de los hechos. Vivimos en una sociedad patriarcal en laque ha cristalizado además un sistema el hombre y que se transmite de padres a hijos siempre po r vía paterna.

Surge aquí la verdadera raíz del problema, la razón por la cual es determinante que el hombre se posesione de la mujer. La mujer siempre puede dar razón de su maternidad, el hijo que lleva en sus entrañas es el mismo hijo que va a alumbrar en el momento adecuado y es el hijo del cual ella y sólo ella se sabe verdaderamente madre. El hombre, por el contrario, no puede reconocer su paternidad si no es sometiendo a la mujer a su dominio. En una sociedad de mujeres no sometidas al macho, ésta podría conocer a cuantos varones quisiese. El hijo así engendrado es inmediatamente reconocido como su hijo pero resultaría imposible saber quien es exactamente su padre. Es precisa la absoluta fidelidad de la mujer a un solo hombre para que éste pueda estar seguro de su paternidad. Pero si comparamos las potencialidades sexuales del hombre y de la mujer bien pronto comprenderemos que esta fidelidad sólo puede conseguirse por la sumisión de la hembra, por su completo dominio por el hombre.

Cuando el hombre decide de una vez por todas alzarse sobre la cúspide de la sociedad, cuando definitivamente se instituye la sociedad patriarcal, el hombre tiene que terminar con este caos. El hombre necesita reconocer a sus hijos, demostrar con hechos insoslayables la realidad de su frágil paternidad. Si se instituye una propiedad privada en manos de los hombres es —entre otras cosas— para que pueda pasar a manos de los hijos y no a manos de extraños. ¿Merecería la pena luchar toda la vida para que esto no fuese así? No queda otra salida que sujetar a la mjuer, amarrarla para siempre al costado de un sólo macho, reprimir su sexualidad, convertirla en un animal reproductor, robarle, en definitiva, su propio cuerpo para que no sea otra cosa que la prolongación lel cuerpo del macho.

Desde este momento la mujer está ya perdida para siempre. Pero también los hijos. Unos y otra no son sino partes de un todo que pertenecen al hombre por derecho de conquista. Se hace crecer desmesuradamente la importancia de los hijos, como que dejan de ser personas para ser receptores de una herencia, aunque en muchos casos ésta no sea más que un apellido. Se ensalza por encima de cualquier categoría la función de la procreación en detrimento de cualquier otra actividad sexual para la que la mujer está perfectamente dotada y el hombre apenas es un aprendiz. Se encierra definitivamente a la mujer bajo siete llaves y se le hace olvidar, e incluso repudiar, cualquier gozo distinto al de la maternidad. Más aún, mediante su confinamiento en estadios inferiores y no productivos de la sociedad se le crea una dependencia artificial respecto al hombre e incluso un conformismo con una permanente situación de incapacidad.

La mujer sufre así una explosión refinada y ladina. Los hombres, pletóricos de fuerza y de sagacidad, se lo hemos robado todo. Nos hemos apoderado de su cuerpo para nuestro disfrute y para nuestra afirmación. Nos hemos hecho dueños de sus hijos y hemos colocado nuestro apellido por encima del de ella. Hemos hecho hibernar su inteligencia apartándola de toda área de decisión. Y lo hemos hecho todo con tanta habilidad que incluso hemos conseguido la conformidad de la mujer. Más aún, hemos conseguido que, pese a nuestros actos, ella continúe viéndonos como unos idolillos dignos de adoración.

Es desde esta perspectiva desde la que cabe enfocar el tema del aborto y del juicio que comentá bamos más arriba. La mujer al fin empieza a despertar de su letargo, de un letargo de siglos y, cuando lo hace, todos los pilares de esta sociedad empiezan a tambalearse. No es posible, gritan los hombres alertados del peligro. La mujer no puede disponer libremente de su cuerpo. La mujer no puede abortar sin más ni más. Y para justificarse exponen miles de razones de índole moral, miles de argucias y miles de argumentos. Pero lo inmoral no es que una mujer pueda disponer libremente de su cuerpo, incluyendo si lo desea la práctica del aborto, lo verdaderamente inmoral es que el hombre, que nunca podrá llegar a abortar, haya instituido una ley por la cual el aborto queda catalogado en la categoría de delito.

Rafael Arjona — Córdoba

La vocación «providencialista» del Ejército español

España es el país en que más «pronunciamientos» se han producido. Todo el siglo XIX estuvo lleno de rumor de botas, de tiros y de proclamas inflamadas. Una vez los militares se levantaban a favor de la Constitución, otras a favor del absolutismo.

La mini-revolución de 1868, que forzó a Isabel II al exilio, fue provocada por tres generales, levantados por diferentes motivos.

Isabel fue sobre todo ingrata con el general Serrano, el general bonito, que gozó de los favores reales... Hasta que Isabel lo sustituyó por otro y Serrano declaró guerra a muerte a la reina. Prim era un general liberal, que trajo a España a Amadeo de Saboya y murió por haberlo traído. En cuanto a las motivaciones de Topete la historia no se ha entretenido mucho en ellas.

Antes y después de 1868, había habido y hubo numerosos otros pronunciamientos. Sin duda el más célebre es el del general Pavía, que precedió a Tejero en la empresa de asaltar las Cortes. Pavía las disolvió, pero no hizo tenderse en el suelo a 350 diputados y a todo un Gobierno.

Cada vez que los militares se han levantado en España ha sido para tomar el poder y asegurar sea la supervivencia de la Monarquía —o el cambio de monarca, que de todo ha habido—, sea para asegurar el orden establecido, colaborando fraternalmente con la Iglesia y con el capitalismo.

Lo grave ha sido y es que esta vocación «providencialista» de los militares españoles, prestos siempre a intervenir en política, la han trasladado a Hispanoamérica. La Argentina ha visto una serie de generales, precediendo al último hombre providencial de turno, el general Videla. Irigoyen, Uriburu, Perón, para hablar sólo de los más recientes, han presidido los destinos de la Argentina, con más o menos apoyo popular. En cuanto a México, ha habido también de todo. Generales hechura de los Estados Unidos, y distinguiéndose por su espíritu reaccionario, como Porfirio Díaz, o generales revolucionarios, como Plutarco Elías Calles, que persiguió a los curas y distribuyó tierras a los campesinos. Sin olvidar al general Cárdenas, el único amigo de la España republicana y el que dio inmediatamente la nacionalidad mexicana a los refugiados españoles al país llegados en 1939.

Ese fenómeno ibérico, que se ha ido prolongando a través del Atlántico, es desconocido en otros países. Nunca ningún general tomó el poder en Inglaterra. En Francia, el último general con vocación providencialista ha sido De Gaulle. Pero ocupó el poder llevado a él por los civiles, por acuerdo de una Asamblea en la que había una mayoría socialista. De Gaulle, por lo demás, si era general por sus galones, era sobre todo un hombre de letras y un hombre político.

El último general francés que hubiera podido ocupar el poder, traído por el pueblo, fue el general Boulanger. Y renunció a él, inconsolable, por la muerte de la mujer que amaba. En lugar de acudir a las Tullerías, acudió a la tumba de su adorada, con excesos de desesperación casi demenciales. ¡Fin de un romanticismo barroco, absolutamente incompatible con la razón de Estado!

Clemenceau condenó al Ejército a quedar dependiente del poder civil, cuando declaró, en 1917, en el momento en que la situación en los frentes era cada vez más desastrosa: «La dirección de la guerra es una cosa demasiado seria para dejarla en manos de militares.»

Cuando Salan, Zeller, Jouhaux y otro general se levantaron en Argel, el Ejército de la metrópoli no les siguió. Y el famoso cuarterón de generales fue pronto reducido, condenado a muerte, indultado y sumergido en el olvido. Hoy creo que todos han muerto. Aunque la historia es relativamente reciente.

El fascismo se apoderó de la mitad de Europa, pero sólo en España estuvo personificado en un general, Francisco Franco. Mussolini era un maestro y periodista. Hitler, un pintor de brocha gorda. La mayoría de sus «gauleiters» eran hombres civiles. Sólo en España la dictadura se adornó con multitud de galones, rodeados, eso sí, del fasto de la púrpura cardenalicia que apoyó y bendijo la Cruzada... Mal les pese a los obispos de hoy, que se han declarado «constitucionalistas»... cuando han sabido que el golpe de Tejero y Milans del Bosch había fracasado.

¿De dónde le viene al Ejército español esta vocación «providencialista» que no ha tenido ni el Ejército alemán, ni el francés, ni aun el Ejército zarista? En Rusia, son los comunistas los que han llevado a numerosos puestos de dirección a militares, más o menos improvisados. Antes eran raros los que ocupaban otros puestos que los de gobernadores en ciertas provincias.

No sabemos si algún historiador se ha inclinado sobre el tema y ha buscado los orígenes de esa tendencia de los militares españoles a querer siempre intervenir en la dirección de los asuntos públicos... Malas lenguas aseguran que muchos sienten la añoranza de los buenos tiempos del franquismo, en que ningún consejo de administración de empresa alguna se sentía seguro si no tenía un general entre ellos, con suculentos honorarios.

El poder ha ejercido siempre una fascinación curiosa para los militares ibéricos, de coronel para arriba... No hay que olvidar al coronel Márquez, y a las famosas Juntas Militares de Defensa que precedieron a Miguel Primo de Rivera y a la dictadura.

En Portugal, la «revolución de los claveles» fue protagonizada por capitanes. En Grecia, hubo un «pronunciamiento» de coroneles. Pero los que siempre se han distinguido en la obsesión intervencionista en los asuntos públicos han sido los generales españoles.

En la tentativa de golpe de Estado del 23 de febrero, se ha introducido un elemento nuevo: la Guardia Civil, caso no visto desde la guardia pretoriana de Roma, en la lucha por el poder en los comienzos de nuestra era.

La Guardia Civil, hasta ahora, se había limitado a obedecer al poder de turno, monárquico o republicano. En Francia, no creemos que se vea nunca a la Gendarmería comprometerse en una acción de tal género. Síntoma curioso que indica, sin embargo, que los militares, en España, tienen más confianza en los mercenarios que en los soldados hijos del pueblo.

De ésta hemos salido, dejando muchas plumas en ello ciertas fuerzas políticas. Del pueblo y de sus minorías activas depende que la historia no se repita.

Federica Montseny

Americanos y rusos activan la destrucción del planeta

Que soviéticos y yanquis siguen intentando volar este nuestro mundo no es nuevo. El planeta azul, cada vez menos azul y más negro, sigue siendo el campo de juego de las dos primeras raquetas del tenis letal. Soviéticos y americanos no se cortan, aún más, multiplican todos sus ingenios y sapiencias en pro de construir máquinas para la muerte cada vez más complejas y mortíferas. Los nuevos satélites bélicos provistos con armas nucleares y capaces de interceptar las armas del enemigo así lo confirman, estamos entrando en la era de la guerra interespacial donde la cibernética e informática están siendo sus aplicaciones más inmediatas.

La guerra química

La actual política de rearme emprendida por Reagan ha impulsado la utilización de nuevas armas, entre ellas las químicas; así se autoriza una inversión de 1.700 millones de pesetas para la construcción de una nueva planta de fabricación de gas tóxico.

La U.R.S.S. tiene en la actualidad 350.000 toneladas de armas químicas, mientras que los americanos «disponen» de 200.000 Tm. En Europa, Estados Unidos instaló 10.000 Tm. de armas químicas en la República Federal de Alemania, y, al parecer, Francia e Inglaterra disponen de parecido material bélico.

El 14 de mayo de 1968, 6.000 corderos murieron en Estados Unidos (Dugway-Utah) a consecuencia de una nube de gases neurotóxicos. En abril de 1979, en Sverdlovsk (Urales-U.R.S.S.), se produjo un accidente que «ha debido costar la vida a unas 200 personas. Un bombardero cargado con 20 Tm. de gas VX causaría 80.000 muertos en una ciudad de medio millón de urbanistas, otros 35.000 podrían ser salvados si se «vacunan» rápidamente con atropina, y otros 35.000 sobrevivirán mediante un tratamiento médico continuado. ¡Cómo lo llevamos!

... Ahora se reparten el mar

No contentos con destruir y explotar la superficie de tierra firme, ahora se dedican a la explotación sin límites de las aguas y suelo marino. Así se ha demostrado en las sesiones de la III Conferencia de la ONU sobre el Derecho del Mar. La «nueva» Administración Reagan quiere imponer el derecho de propiedad de nadie, es decir, del más fuerte, en vez de la explotación común que reclaman los países ribereños. El caso es que unos y otros están interesados en la explotación de las zonas minerales marinas (ricas en cobre, manganeso, cobalto, níquel, etcétera). Se calcula en 1.500 trillones de Tm. la riqueza mineral sólo en el océano Pacífico, sobre todo en la parte centroamericana. El problema de Estados Unidos estriba en su incapacidad de autoabastecerse de metales y minerales para su industria, tomando 36 minerales decisivos para la gran industria, la U.R.S.S. puede autoabastecerse de 26 de ellos, Estados Unidos, de once. A medida que pase el tiempo los americanos aumentarán sus necesidades de metales y minerales «estratégicos». Es evidente el interés en la «colonización» del suelo marino.

La zona más conflictiva es la centroamericana, donde se encuentra la mayor riqueza estimada, en ese lugar Estados Unidos tiene concentrada en la actualidad la mayor flota de la historia. Los demás países consideran que la zona y sus recursos son «patrimonio común de la humanidad». El problema está en como se utiliza y conserva ese patrimonio, si se explota y contamina y desequilibra ecológicamente en común o por medio de un solo Estado nos da lo mismo. ¡Lo que queremos es que se paralice la destrucción de la vida!

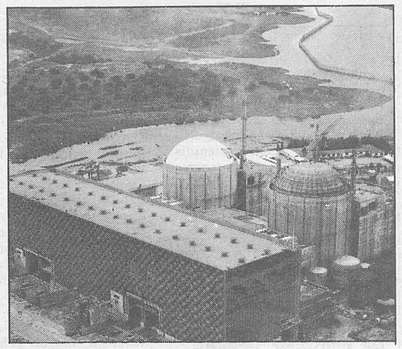

Calvo-Sotelo inaugura la C. N. de Almaraz

Llegó a Andalucía por lo de la sequía, se pasó por Extremadura inaugurando la central nuclear de Almaraz (Cáceres), dijo que la nuclearización es un tema ya decidido. El hombrecito feo de la Moncloa nos va a putear cada vez un poquito más. Estuvo en una comida con representantes de las tres empresas propietarias de la C. N. (UNESA, Hidrola y Sevillana): el presidente de Hidroeléctrica Española, José María Oriol, hizo de sacerdote en la accidn de gracias al señor por permitirles «culminar la tarea personal y profesional iniciada hace veinte años». Resulta que durante la comida el hombrecito feo de la Moncloa simbolizó la conexión de las C. N. con la unidad de España y dio vivas a los empresarios privados por su ejemplar actitud de radioactivarnos. Además nos quieren revisar el Plan Energético Nacional, ya que las necesidades energéticas han aumentado, es decir, más nucleares.

Resulta que el Plan Energético Nacional, aprobado en julio de 1979 con los votos de «izquierdas» y derechas, favorece y potencia la instalación de centrales nucleares por todo el país, dedicando una importancia «testimonial» a las energías alternativas (solar, eólica, geotérmica, etcétera...) y las energías menos contaminantes (carbón, etcétera...).

Con la C. N. de Almaraz ya son cuatro las que están en funcionamiento (Garoña, Vandellós y Zorita). Están construyéndose en la actualidad las C. N. de Lemóniz (dos grupos), Ascó (dos grupos), Vandellós (el segundo grupo), Cofrentes y el segundo grupo de Almaraz. Están en proyecto las de Xove (Lugo), Sayago (Zamora), Sastago (Zaragoza), Escatrón (Zaragoza), Chalamera (Huesca), Vandellós III (Tarragona), Trillo (Guadalajara) y Valdecaballeros (Badajoz). Existen ademés otros proyectos que en la actualidad están congelados: Cudillero (Asturias), San Vicente (Santander), Deba y Ea-Ipáster (Vizcaya), Tudela Navarra), Aguilas (Murcia), Tarifa (Cádiz) y Almonte (Huelva).

Hace dos años por estas fechas la central nuclear de Harrisburg (Pennsilvania-U.S.A.) dejaba escapar a la atmósfera vapores radioactivos, estando a punto de fusionarse y estallar el reactor nuclear de la C. N. A aquel accidente de consecuencias aún irrepearables para aquella zona no ha dejado ninguna enseñanza a nuestros políticos y gobernantes. ¿Qué pasará cuando ocurra otro accidente más grave?

¡Más vale hoy activos que mañana radioactivos! (¿Dónde he oido yo eso?).

Continúa la matanza de crías de foca

En los últimos días empezó la indiscriminada matanza de las crías de foca en los bancos helados de la bahía de San Lorenzo (Canadá). Se estima en 250.000 las crías que serán recicladas en la industria de las pieles y el lujo occidental. Los cazadores (noruegos y canadienses) provocan la muerte de estos animales (con menos de tres semanas de vida) a través de mazazos en la cabeza de las crías; de esta manera, «no se estropea la piel y tampoco representa sufrimientos innecesarios». Un grupo de compañeros intentó rociar con colorante la piel de las crías para evitar su muerte indiscriminada a manos de los cazadores. Triste espectáculo para una especie que se considera inteligente y que utiliza todos los medios para destruir su propio medio. El colmo del salvajismo estriba en la innecesaria y lucrativa utilización de las pieles, que ni siquiera sirven como necesidad de abrigo, sino como objeto de lujo y prestigio social de las clases sociales más altas.

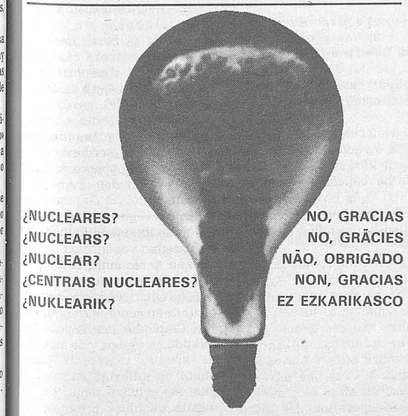

De otras tierras...

Alemania: El día 4 se manifestaron en Bonn miles de personas contra los planes atómicos del actual Gobierno socialdemócrata. En próximos días se reunirá en Bonn el grupo de planificación nuclear de la OTAN. Alemania tiene la mayor densidad nuclear del planeta, agravada con la reciente instalación óe misiles nucleares Pershing 2 y Cruise.

Gran Bretaña: El Gobierno ha autorizado la instalación de la primera central nuclear de agua a presión con una potencia de 1.200 Mw, en Sizewell, cerca de la C. N. de Magnox, que lleva funcionando catorce años.

El pope sindical Gavin Laird solicitó un voto de confianza para la industria nuclear; dice el tío que la industria nuclear emplea ya a 50.000 personas, lo que no dice es el empleo que generarán en el futuro las industrias de pompas fúnebres.

Japón: Se ha empezado a construir los grupos 3 y 4 de la central nuclear de Fukushima. La Iberduero japonesa es la TEPCO (Tokio Electric Company), colaboradora en la instalación de gran parte de las 22 centrales nucleares que tienen los nipones.

U.R.S.S.: Se empieza a construir la primera central nuclear para calefacción cerca de la ciudad de Gorki. El monstruito tiene una potencia de 1.000 Mw.

Francia: La C. N. de Saint-Laurent-des-Eaux se encuentra parada a consecuencia de un accidente en uno de los reactores de grafito-gas.

Bulgaria: En este país también se nuclearizan, siguiendo el camino de autosuicidio de los demás Gobiernos. En la actualidad la potencia nuclear instalada en Bulgaria es superior a los 6.000 Mw.

Ríos contaminados

El río Guadiana está sufriendo un verdadero desastre ecológico al desaparecer su riqueza piscícola, producida por la contaminación de las aguas. Miles de peces muertos se agolpan en las riberas del río próximas a la desembocadura. Otro tanto ocurre en el río Orbigo (León), donde se destruyó la totalidad de la fauna piscícola como consecuencia de los vertidos contaminantes de la fábrica de la Sociedad General Azucarera, instalada en Veguellina de Orbigo.

El Icona pone multas, pero con multas no se arregla el problema, se mantiene.

Jornadas ecologistas y tala de árboles en Aranjuez

Los días 20, 21 y 22 de marzo se celebraron en Aranjuez unas jornadas ecológicas con el fin y el ánimo de que se crease un colectivo de denuncia ecologista. Los días 21 y 22 se celebraron conferencias-coloquios a cargo de la Federación de Amigos de la Tierra y del grupo redactor del PAI (Plan de Actuación Inmediata). Las jornadas fueron convocadas por CNT, CC OO, PTE y PCE.

Por otra parte, en Aranjuez se han derribado últimamente decenas de árboles centenarios, ya que «representan un peligro para la circulación de vehículos por la zona». En los días de mucho viento, como es natural, algunas ramas secas se desprenden y caen al asfalto. Lo peligroso para la circulación de personas, animales y plantas son las carreteras, los «vehículos» y las .personas sin escrúpulos que proyectan los planes de ordenación territorial para la destrucción del territorio.

Kropotkin: un pensador siempre actual

El pasado mes de marzo se celebró en Milán, en el Centro de Estudios Libertarios G. Pinelli, una jornada de estudios sobre Pedro Kropotkin con los siguientes temas: **«Ciencia y cientifismo»**, por Nico Berti; **«La instrucción integral»**, Tina Tomasi; **«La ciudad y el campo»**, Ricardo Mariani; **«La sociedad abierta»**, Gian Paolo Prandstraller. REcogemos de la revista «Anarchica» la siguiente introducción a la jornada de estudios de Nico Berti, redactor de la revista. He aquí el breve y enjundioso trabajo:

Un pensador siempre actual

Los puntos cardinales del pensamiento de Kropotkin pueden resumirse en cuatro términos o definiciones: el comunismo, el apoyo mutuo, la integración del trabajo, la casi identificación entre anrquismo y método científico. Empezamos por este último, para llegar hasta el primero. La identificación entre método científico y anarquismo ha sido puesto de relieve por Kropotkin por la similitud existente entre la estructura de la realidad y la metodología anárquica. Para el anarquista ruso, después de la revolución copernicana —que dio un golpe mortal al geocentrismo— cualquier descubrimiento científico confirmaría el hecho de que la estructura del universo no tiene un centro específico de fuerza ni de dirección de la fuerza: esto demostraría la constitución no jerárquica de la realidad natural y material. Del mismo modo, anarquista no sería en el fondo sino la auténtica sociedad natural que el desarrollo de la ciencia ha hecho inteligible y practicable. Del mismo modo que la armonía de la naturaleza es el fruto de un resultado y de un equilibrio temporal (aunque éste se mida en siglos o milenios), porque ninguna ley eterna y preestablecida rige su desenvolvimiento, **ningún gobierno rige en resumidas cuentas a la naturaleza,** del mismo modo la sociedad humana acabará por rechazar las formas preestablecidas y cristalizadas en las leyes y buscará la armonía en el equilibrio siempre cambiante de las necesidades individuales y colectivas.

Resulta evidente por esta sumaria exposición que esta identificación kropotkiniana entre ciencia y anarquismo terminaría inevitablemente en un determinado naturalista hoy completamente superado, en tanto que la visión de la ciencia como instrumento objetivamente libertario y revolucionario no puede mantenerse en la actualidad, después de la experiencia histórica de los últimos cincuenta años. No obstante, la relación kropotkiniana entre anarquismo y ciencia tiene una significación muy diversa de la falacia implícita en el determinismo naturalista. Es un significado relativo al sentido auténtico del carácter fundamentalmente experimental

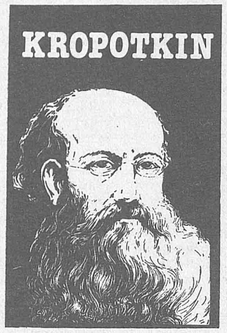

de la metodología científica que se puede conjugar con algunas implicaciones ideológicas propias del anarquismo. De hecho, el experimentalismo, por su carácter de «apertura», de «modificabilidad», contiene, en cierto sentido, una función análoga a ese elemento pluralista en el interior del propio anarquismo. En el proyecto anárquico, lo mismo que el pluralismo representa en las relaciones sociales la función de un equilibrio libertario e igualitario entre las partes, de igual manera el experimentalismo constituye el saber y por ello la imagen y la inteligencia de la realidad sin pretensiones totalizantes y definitivas.

Otro punto importante del pensamiento kropotkiniano deriva del análisis de la división jerárquica del trabajo social. Mientras Proudhom y Bakunin habían centrado su atención sobre todo en la composición de las clases sociales, Kropotkin amplía estos análisis a toda la realidad. Por ejemplo, para Kropotkin, a la división de las clases sociales corresponde, por analogía, la división jerárquica del territorio: las relaciones entre división del trabajo y clases sociales se reproducen del mismo modo entre ciudad y campo, entre centro y periferia. Esta jerarquía de las funciones productoras, administrativas y culturales constituye para Kropotkin **el modelo tipo de cualquier sociedad autoritaria y no sólo de la organización capitalista del trabajo presente en la sociedad burguesa.** A esta división jerárquica se contrapone la construcción de la integración del trabajo. Es un proyecto basado en un plano armónico —que podríamos definir también como «plano de la vida»— que reconcilia hombre y naturaleza, vida y ciencia; un proyecto que, utilizando las palabras de Kropotkin, debe estar al servicio de la vida humana en toda «su integridad». He aquí implícito la propuesta de una sociedad donde cualquier individuo y productor lo sea tanto manual como intelectual, donde todos trabajen en un sistema rotativo, tanto en el campo como en la industria. Integrando en tiempos iguales las funciones dominantes con las secundarias, la trasformación revolucionaria abarcaría toda la estructura geográfico-social.

Nace de aquí la hipótesis comunista de Kropotkin basada sobre la sencilla norma de «a cada uno, según sus fuerzas; a cada uno, según sus necesidades». Ella quiere la transformación de la economía política en fisiología social, según una concepción que considera la ciencia económica como estudio de la suma creciente de las necesidades de la sociedad y de los medios para satisfacerlas... Esta hipótesis comunista supone para Kropotkin una confirmación objetiva aportada por el natural apoyo mutuo existente en cualquier sociedad como factor determinante para su evolución.

Nico Berti
(«Rivista Anarchica»)

Música

Llach, en la brecha

La permanencia es bien difícil cuando se está dentro de un sistema resbaladizo y en equilibrio inestable. Tal vez sea el gran y constante esfuerzo de Lluis Llach, por cambiar continuamente sin renunciar a sus raíces lo que le permite permanecer, o tal vez sólo el seguir un camino que se ha trazado de una forma inflexible, sin hacer concesión alguna a los cantos de sirena que le surgen por doquier. Como algunos meses atrás volvió a recibir el grato calor de acogimiento del joven pueblo de Madrid, la efusión se repite hoy a diario bajo los grises cielos de París, tanto dentro del teatro de la Villa, donde actúa, como en las calles aledañas, donde los comentarios y alegres reflexiones juveniles prolongan el espectáculo.

Cuando desde un escenario se grita a la Policía: ¡Asesinos!, (en «Campanadas a muerte», canción homenaje a los tres obreros asesinados por la Policía en Vitoria), se está hablando en un lenguaje que salta sin ningún género de trabas por encima de cualquier mezquino nacionalismo, o de cualquier nimio localismo, para constatar un sentimiento común a los ciudadanos de Madrid o de Varsovia, de Vergés o de París. Cuando se mienta una «estaca», para unos estará en manos de Giscar, para otros en las de Pujol, o de Breznev, o de Reagan..., y es un sentir general popular que si cada cual empujara desde el costado que les corresponde las «estacas» (o

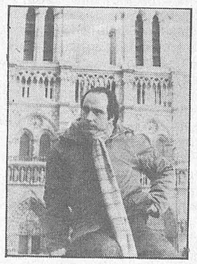

los monolitos del Poder) que tiene más cercanas acabarían por ser derribadas todas, y nos iríamos haciendo un poco más libres todos los humanos, tanto los que hemos sentido nuestra propia ración de miedo al tener que dormir bajo un olivo aguardando un incierto amanecer, como aquellos que de pura alienación son capaces de permanecer impasibles ante todo, saludando y gratificando a quienes les golpean y escarnecen.

A cualquier hombrecito le parece lo más maravilloso del mundo su pequeño país, y le dolerá particularmente más cómo las buenas gentes de su pueblecito son oprimidas y explotadas, que la opresión que se ejerce sobre las buenas gentes del pueblecito de al lado, pero este honrado hombrecito descubrirá cualquier día de éstos que mientras no se consiga la libertad en el pueblecito de enfrente continuará siendo muy difícil que se consiga en el propio, como que mientras exista un esclavo en el mundo todos continuaremos siendo esclavos.

Unos se preocuparán de educar su voz, y de estudiar y crear nuevas armonias acordes con el sentimiento del momento, otros de educar sus manos y de construir nuevos edificios donde desarrollar con mayor plenitud las vivencias actuales, otros fabricarán engranajes y motores que faciliten la común labor..., y cuando un día todos sepamos lo que hacer nos reuniremos con nuestros compañeros y saldremos a la calle. Entre tanto iremos conociéndonos todos los compañeros, y en algún rato de descanso escucharemos juntos al compañero Llach, que permanecerá en la brecha.

Futura.

Libros

G. BATAILLE
Historia del ojo

Puede decirse sin temer de esta novela que es la obra maestra de la literatura erótica. En ella confluyen, por un lado, la mejor prosa en clave surrealista de este gran novelista, ensayista y poeta francés y, por otra, la esencia de su obsesiva preocupación por el sexo y la muerte.

«Historia del ojo» es una parodia de la novela gótica, parodia de ese tipo de novela que se dio en Inglaterra a finales del siglo XVIII y comienzos del siglo XIX, narraciones éstas de sentimentalismo tumultuoso, de pasiones frenéticas y tragedias imposibles, y una predilección por lo macabro y lo sobrenatural.

Los jóvenes protagonistas se aferran con furia a la infancia que hn dejado atrás y actúan como si estuvieran todavía en esa hermosa etapa de la vida cuyas alternativas son el aburrimiento y el juego y en la que la libertad puede ser ejercida sin las cortapisas incómodas de la responsabilidad. Obedecen sus instintos y sus fantasías sin tener en cuenta para nada las prohibiciones y los perjuicios que los adultos han erigido para canalizar y frenar esas fuerzas.

Se nos cuentan episodios como aquél en que el buen curita rubicundo de ojos de santo es masturbado, obligado a copular con Simone y por último a beber sus orines en un cáliz y a eyacular en el copón de las hostias.

La novela de forma realista y fondo surrealista tiene una deliberada ausencia de efectos plásticos o acústicos, su escritura es rabiosamente realista, buscando la eficacia comunicativa de un «mensaje».

Los personajes de «Historia del ojo» no parecen seres despiertos sino sonámbulos inmersos en una prisión onírica que les da la ilusión de la libertad. No se trata de un mundo social sino de un mundo soñado.

La obra de G. Bataille (1897-1962), bastante extensa, se inspira tanto en los grandes místicos como en el Marqués de Sade, Nietzsche y Freud.

La edición de Tusquets, dentro de la colección La Sonrisa Vertical, dirigida por L. G. Berlanga, va acompañada por un extenso y revelador ensayo de Mario Vargas Llosa y de ilustraciones de Hans Bellmer, artista surrealista, que ilustró el original en 1944.

«Caronte aguarda»

Fernando Savater
Ed. Cátedra, S. A.
390 pesetas

Satisfactoria novela ésta, en la cual quedamos prendados desde las primeras lineas. La historia: Una mujer, ex militante del PCE, es asesinada a martillazos en su dormitorio. A partir de ahí el lector entrará en la aventura de descubrir al asesino y el entramado socio-político del móvil.

Savater, con una sensibilidad y agudeza genial, nos describirá los diversos tipos y personajes que se esconden bajo el fascismo.

Mike Bloomfield: La muerte de un gran guitarrista

Con la muerte de Mike Bloomfield se cierra inevitablemente un capítulo en la aproximación durante los sesenta de los jóvenes músicos blancos a los blues. Bloomfield habia nacido hace treinta y ocho años en Greenville (Illinois), interesándose desde niño por la música de las gentes de color. Poco a poco adquiere una cierta notoriedad como excelente guitarrista, hasta que forma parte de una de las bandas míticas del llamado blues blanco. Butterfield Blues Band, junto a Paul Butterfield y músicos que hoy gozan de un renombre universal, tales como Elvin Bishop, su producción con este grupo es extensa y prácticamente desconocida en España, si bien había alternado su trabajo con la labor del músico de sesión, donde demostró sobradamente sus cualidades como en el elepé de Bob Dylan «Highway 61 revisated».

Pero quizá su talento llega al cenit en los trabajos realizados con Al Kooper, otro nombre importante en la moderna historia del blue. «Supersessión», en el que además, colaboran Stephen Stills y Carlos Santana, y «The live adventures», de Mike Bloomfield y Al Kooper, son dos discos que, aunque con dificultad, se pueden encontrar en España y resumen la calidad de este guitarrista.

Menos conocido que otros de su generación como Eric Clapton o Jeff Beck, ha influido en ambos y de alguna manera representa un punto de inflexión entre el blue negro tradicional y la oleada de blues británicos

En la cárcel de Burgos también se tortura

Todos los que aquí figuramos y hacemos este llamamiento de la opinión pública para que se manifieste en contra de la tortura y malos tratos de los carceleros y Policía Nacional, contra los prisioneros que aquí figuramos y otros que no están por desconocer sus nombres pero que han sido torturados y maltratados.

También hacemos este llamamiento a la prensa, radio y televisión tanto de España como de otros países y a todos los medios sociales e intelectuales. También a todos los medios de justicia tanto españoles como internacionales, asimismo a todos los colegios de abogados de España, a todas las organizaciones políticas democráticas y sindicales.

Todos los aquí suscritos pedimos ayuda en todo para que la querella criminal que deseamos poner contra los torturadores tenga el efecto que es ley.

Continúan en la carta, denunciando la permanencia en régimen celular de Yosheba Miren Sainz Higuera García por haberte sido descubierta una carta (mismo contenido que la que publicamos en esta misma página) enviada a un senador con el objeto de que se abriera una investigación sobre las torturas a que son sometidos sistemáticamente.

«Yosheba M. Sainz H. G. se encuentra con lesión pulmonar por puñetazos y patadas de un policía nacional. Así se encuentranotros prisioneros que figuramos aquí. Otros tienen la nariz rota, costillas dañadas, piernas y demás miembros con heridas y hematomas de todo orden, realizadas por los carceleros y por los policías nacionales. Por eso, aparte de que ya algunos abogados se han presentado es necesario que se presenten más y que se pongan a la defensa de los torturados que aquí figuramos y a los que faltan y que a su vez se sensibilice a los medios de comunicación.

Deseamos que se apoye la querella que deseamos presentar y las que están presentadas. Queremos un justo castigo contra los criminales culpables.»

Prisión de Burgos, 19-2-81.

Relación de presos al 19-2-81

— José Luis Camacho Morales, Sindicalista CNT - Torturado - C - PN - Madrid.

— Yosheba Miren Sainz Higuera Garcia, Político Antifranquista de GARI - Torturado - HM - Bilbao.

— Ricardo Alfredo Huerto García - Torturado - C - PN - Asturias.

— Rubén Fernández - Torturado - C - PN - Asturias.

— Germán González Garcia - C - PN - HM - Torturado - Valladolid.

— José María Cordero Seoane - Torturado - C - PN - Asturias.

— Agustín López Hurtado - Torturado - C - PN - Madrid. (Hoy fuera por lesiones.)

— Felipe Montero Garrido - Torturado - C - PN - Asturias.

— Juan Antonio Ramos González - Torturado - C - PN.

— José Jimeno Jimeno - Torturado - C - HM - Madrid. (Esto fue el 20-2-81.)

Patio general

— Cesáreo Martínez Aizpuru - C - PN - HM - Burgos.

— Simón Fernández Fernández - Político - Testimonio Torturas - Valencia.

— Alberto Lucía Irigoyen - Testimonio Torturas - Pamplona.

— José Francisco Call - Testimonio Torturas - Bilbao.

— Matías Jiménez Blázquez - Testimonio Torturas - HM Anarco - Madrid.

— José Andrés Pérez Murillo — Politico - Torturado - Testimonio Tortura - C - PN - Bilbao.

Nota: La C = Torturado por carceleros. PN = Torturado por polici policías nacionales. HM = Han estado en Herrera de la Mancha y están vengándose de ellos por los procesos contra carceleros torturadores.

La referencia a capitales y regiones es de donde son cada prisionero.

Carta desde la cárcel de Burgos

Soy prisionero antifranquista del GARI. Preso en la cárcel de Burgos bajo acusaciones preparadas por la Policía secreta político-social, con el fin de desprestigiar la lucha por la libertad de los pueblos oprimidos por las disctaduras y fascismos.

Denuncio la detención y negación a dar curso la correpondencia enviada por mí, cerrada, a los abogados defensores María de los Angeles López Alvarez y Miguel Castells Ateche, los días 25-26 de enero de 1981. Estas retenciones son realizadas por el director carcelero de esta prisión, **Martiniano,** y los jefes de servicios, los carceleros **Eduardo Varona y Dimas;** los cuales me quieren obligar a enviarlas abiertas para leerlas, lo que realizan por venganza personal contra mí por las denuncias y el posterior procesamiento por torturas realizadas en la cárcel de Herrera de la Mancha.

Estos actos violan la Constitución como así mis derechos y libertades, reflejados en los artículos 14 y 16 de los derechos humanos y los artículos 2.º y 3.º, párrafo 1 de la ley Orgánica Penitenciaria.

Denuncio también al inspector de correos de Burgos y a todos los demás que hay en las estafetas de Correos, por donde pasan mis cartas, tanto de ida como las que me mandan otras personas de fuera. Estos inspectores, al parecer, son del Ministerio del Interior.

También denuncio al funcionario-carcelero **Luis,** encargado del correo, el cual lo devuelve poniendo que estoy ausente o, en su defecto, rompiéndolo, no siéndome notificado como así lo determina la Constitución y los derechos humanos.

Prisión de Burgos 28-1-81.

Yosheba Miren Sainz Higuera García

Presos alemanes inculpados de «terrorismo» en estado crítico

Veinticinco presos acusados de terrorismo se hallan en estado crítico en cárceles de la R.F.A., después de más de dos meses en huelga de hambre (según información de sus abogados el día 4 de abril).

Los detenidos, que reivindican el status de presos políticos, mantienen la huelga de hambre para protestar por las condiciones de encarcelamiento. Al mismo tiempo los abogados de los detenidos celebraron una conferencia de prensa en un hotel de Bonn para explicar que sus defendidos se niegan también a aceptar la **alimentación forzada** que se practica por medio de sondas o sueros intravenosos.

Un portavoz del Ministerio federal de Justicia manifestó «que no se les puede introducir la sonda por la fuerza porque se producen escenas horribles», por esto, añadía el portavoz, «sólo se les puede alimentar cuando han perdido el sentido, entonces no se puede excluir que se produzca alguna muerte».

Juicio contra seis compañeros en Valladolid

El día 9 de abril, en la Audiencia Provincial de Valladolid, fueron juzgados los compañeros Fidel Manrique, Alfonso Morales, Fernando Merino, José Luis Piquero, Angel Antón Busnadiego y Miguel Muñoz Montes. Estos compañeros fueron detenidos en Valladolid el 1 de mayo de 1978; esto supone que llevan apróximadamente tres años en prisión preventiva.

Las peticiones fiscales oscilan entre los nueve y dieciséis años. Necesitamos ayuda económica para terminar de pagar a abogados, procuradores, etcétera, podéis enviar vuestras aportaciones a María Jesús Sigüenza González, Banco Español de Crédito, sucursal de la plaza de Leones de Castilla Valladolid.

FL de Valladolid de CNT-AIT

Diez militantes de los GARI, juzgados en París

Han sido juzgados durante la última quincena del mes de marzo, en París, diez militantes de los GARI (Grupos de Acción Revolucionaria Internacionalista), organización creada tras la ejecución, el 2 de marzo de 1974, del militante anarquista Salvador Puig Antich.

Están acusados de varios atentados ocurridos en 1974 contra diversos objetivos como el Tour de France, trenes París-Madrid, Consulados, autobuses de turistas, así como de varios atracos.

Después de un año y medio de prisión preventiva, los procesados de hoy fueron puestos en libertad y han comparecido libres delante del jurado.

En el momento del cierre desconocemos la sentencia, aunque hay esperanzas de que dicten una sentencia de absolución.

Cinco presas, en huelga de hambre en la prisión de la Trinidad

Desde el pasado sábado día 4 de abril se encuentran en huelga de hambre en la prisión de la Trinidad (Barcelona) cinco presas. Dos presuntas militantes de ETA (p-m), dos encarceladas por delitos sociales y una compañera de CNT.

El motivo de su protesta es la arbitraria sanción (42 días en celdas de castigo) impuesta por la dirección de la cárcel a 20 presas cuando protestaban por la ocupación policial de la prisión. Esta vez la excusa de la dirección para esta invasión fue el fallido intento de rescate de dos miembros de ETA (p-m) por un comando de esta organización.

Apoyo a los presos autonómos acusados de malhechores

Se están desarrollando en Donosti una serie de actos y movilizaciones encaminadas a poner de manifiesto la indignación que produce el que catorce presuntos miembros de «comandos autónomos» encarcelados, desde hace más de un mes, en la prisión de Bayona, corran peligro de extradición.

Recordemos que la Administración francesa ha tratado el asunto como si se tratara de un caso de delincuencia común (banda de malhechores), descartando así el que los refugiados apresados formaran parte de una organización con finalidades políticas bien definidas.

De no demostrarse la condición de presos políticos, los encarce lados pueden ser juzgados como delincuentes y condenados a penas que oscilan entre los cinco y los quince años de cárcel. La otra «solución» consistiría en considerarles «personas no gratas» y expulsarlas del territorio del Estado francés.

Militante de CNT detenido, acusado de pertencer a ETA

El pasado 30 de marzo fue detenido el secretario de prensa y propaganda de Tudela, siéndole aplicada la ley Antiterrorista, acusado de pertenecer a un comando de información de ETA, cosa totalmente desmentida por la F. L. de Tudela. Al momento del cierre sigue detenido en espera de que el jueves, a las veinticuatro horas, se cumpla el plazo que marca esta ley.

La USP y los políticos del futuro

Se ha celebrado estos días en Madrid el II Congreso de la USP (Unión Sindical de Policía) al que asistieron como invitados los prohombres del sindicalismo moderno Marcelino y Nicolás. Resulta sorprendente que ahora nos quieran convencer de la magnanimidad democrática de los policías, cuando una de las tareas de estos es reprimir cualquier intento de disidencia y reivindicación de los trabajadores. Años y años de represeión, de palizas en la DGS, de torturas, de cárcel, de apaleamientos han de olvidarse ya que es preciso «fortalecer el régimen de convivencia democrática». La USP se propone «el más escrupuloso respeto a los derechos humanos...» ¿Qué se entiende por derechos humanos?

NOTA

Ante el intento de legalización con las siglas CNT por parte del sector excindido de Catalunya, el Comité Nacional presentó la oportuna querella judicial ante el Juzgado de Instrucción Número 21 de Madrid.

En el mes de enero, dicho Juzgado dictó sentencia favorable a la CNT dando un plazo de quince días desde su notificación a los denunciados para poder interponer recurso.

Transcurrido este plazo nos llega la siguiente providencia:

«Dada cuenta, el anterior escrito y exhorto unanse a los autos de su razón, siendo firme la sentencia dictada, expidase testimonio de la misma y remitase al señor JEFE DEL SERVICIO DE DEPOSITOS DE ESTATUTOS DEL INSTITUTO DE MEDIACION, ARBITRAJE Y CONCILIACION (IMAC), a los efectos oportunos y con el fin de que no se atribuya personalidad jurídica a la Asociación Sindical cuya legalización se ha impugnado.»

Notificada. 3 de abril de 1981.

Fasa Renault, historia de un convenio

Por el número de trabajadores que acoge este convenio (cerca de 22.000), las parecidas características que en él han concurrido, pues dejando a un lado y no del todo el aspecto económico, la empresa se ha comportado como si estuviese en dificultades, a pesar de sus más de 3.000 millones de beneficios en el año anterior, y los nuevos métodos de negociación experimentados al igual que en otras empresas, podemos quizá tomar el proceso del convenio de este año como un pequeño análisis del comportamiento actual de las fuerzas obreras y la patronal a la vez que sacar algunas impresiones sobre el futuro inmediato, sin que ello sea ni mucho menos un pronóstico.

El comité de empresa

Durante este convenio, largo (tres meses de negociaciones), aburrido y nefasto en sus conclusiones (económicas y sociales) una idea ha animado principalmente las actuaciones de la comisión negociadora (representantes de los comités y no de los trabajadores en la negociación), la de asentar y consolidar su posición dentro de la empresa, pues los comités son órganos no apoyados realmente en Fasa, donde el movimiento asambleario sigue siendo fuerte pese al acta de defunción extendido por las centrales reformistas y los medios de comunicación burgueses (en las últimas elecciones la abstención superó el 40 por 100). En este sentido, todas sus esperanzas se cifraban en la consecución de un convenio rápido y más o menos aceptable, en una negociación sin dificultades, que los hiciese aparecer con éxito ante los trabajadores. Así pues, su política fue la de no dejar participar a éstos en la elaboración de la tabla reivindicativa, despreciando sus aportaciones, ni en la marcha de las negociaciones, profundizando de esta manera aún más la brecha entre este organismo y los trabajadores.

Las negociaciones del convenio actual han dado otro salto cualitativo con respecto a convenios anteriores por parte de la comisión negociadora. Se ha pasado de elaborar la tabla y marcar la negociación por parte de los trabajadores a escuchar cuál era esa tabla y qué modificaciones se la introducían en el curso de las deliberaciones, y de aquí al «estilo» de este año, saber difusamente la tabla planteada y no enterarse de que se modificaba. Los convenios y las huelgas que de ellos se solían desprender, eran los únicos actos en que los trabajadores participan de una forma autónoma y consciente dentro de las fábricas, mientras en el resto de sus actividades laborales eran autómatas que cumplían un proceso productivo diseñado de antemano sin su colaboración. Sin embargo, hoy los convenios son, o están siendo, integrados en la misma dinámica, la de un proceso en el que los trabajadores cumplen un papel para el que no se les pide opinión, se les negocia un convenio o se les impone una huelga y su misión únicamente es sufrirlos o realizarla, no decidir, así se les convierte en autómatas completos por obra y gracia de las burocracias sindicales instaladas en los comités de empresa.

Este tipo de actuación por parte de los comités no ha hecho más que exacerbar dos tendencias presentes desde el inicio de las elecciones sindicales: por una parte el rechazo de este organismo, intentando devolver el protagonismo de la clase obrera y por otra la apatía de una gran mayoría, ante un proceso que en lo único que les afecta, es en su resultado. Esto ha hecho que se produjesen continuos enfrentamientos y la petición de dimisión en la gran mayoría de asambleas que se han venido celebrando durante la negociación. Este clima, como era de esperar, ha sido aprovechado por la empresa, para imponernos uno de los peores convenios y adoptar una postura dilatoria, con ánimo de cansarnos, y a la espera de la firma de otros convenios del sector, mostrando en ciertos momentos un total desprecio en la forma de negociar.

Al final, la división y el enfrentamiento se han reproducido dentro de la propia comisión negociadora y comités, siendo éstos con su postura en definitiva los responsables del desastre de convenios que venimos sufriendo desde que hace casi tres años se hicieron las elecciones sindicales.

La empresa

Con los fuertes beneficios del año pasado, y habiendo sido la primera marca en ventas de vehículos en España, no tenía por qué mostrarse reacia a conceder incrementos económicos sustanciales, pero la empresa ha utilizado éstos para imponer sus planes de reestructuración. Ya en el año pasado consiguió con el consentimiento de los comités una importante cláusula referente a la movilidad que este año ha desarrollado más ampliamente, pues el tema movilidad, junto con el de productividad y calidad, han sido los objetivos que se había propuesto conseguir en este convenio la empresa y para lo que ha utilizado todas sus armas.

La feroz competencia existente dentro del sector del automóvil, de las que las víctimas principales somos los trabajadores de este sector y sus empresas auxiliares, hace que las empresas busquen el máximo de productividad, necesitando para ello una flexibilidad total de plantillas tanto en su reacoplamiento (movilidad funcional y geográfica) como en su reajuste (despidos), dotándose para ello tanto de una legislación conveniente (Estatuto de los Trabajadores) como de un articulado en los convenios propicio a los planes patronales. Y éste es el motivo de su obstinación en el mantenimiento de estos dos puntos.

Teniendo en cuenta la división existente entre los trabajadores y la predisposición, concretamente por parte de la UGT, a aceptar los planes empresariales, las maniobras de la empresa han sido fáciles, utilizar cortinas de humo (puntos que al final retiraba después de haber desgastado fuerzas y tiempo en su discusión, ejemplo: Duración de dos años y tercer colegio electoral) y empezar con una oferta salarial baja (20 por 100) para desviar la atención de los trabajadores hacia este punto, quitando importancia a los que más la tenían; al final, la empresa, con muchos «sacrificios» y después de una «dura» negociación, eleva su oferta hasta el 14 por 100, y con este «cebo» hace aparecer el convenio bastante aceptable a los ojos de los trabajadores. En este sentido, la falta de información o de formación por parte del comité, ha jugado un papel importante en este intento de desviar la atención hacia los exclusivamente económicos.

De esta manera la empresa va cumpliendo sus planes de reestructuración sin apenas contratiempos; despidió a las empresas auxiliares, impone la movilidad y el aumento de productividad, y presenta un proyecto de regulación de empleo para los próximos meses.

Por último, es necesario mencionar respecto a la forma de negociar de la empresa que su método, al que se le podía denominar «chantajista», lo utilizó de una forma contundente en julio del 80, para imponer el sistema de registros, y lo utiliza ahora en vista de sus buenos resultados para la aceptación de este convenio y del calendario laboral.

El futuro

Los trabajadores opuestos a las elecciones sindicales, organizados (caso de CNT) o no, han venido denunciando y luchando en la medida de sus fuerzas y posibilidades contra los planes de reestructuración de la empresa y la política de colaboración activa o pasiva de los comités. Han venido manteniendo una postura solidaria con los trabajadores despedidos de empresas auxiliares (caso de Limpiezas El Sol) y en el caso concreto de este convenio la labor ha ido encaminada a desenmascarar a los realmente afectados: El conjunto de los trabajadores.

Este convenio ha venido a demostrar una vez más la necesidad cada día más imperiosa de acabar con los comités de empresa, verdaderos apagafuegos del capital, para poder hacer frente a la ofensiva patronal y que así mismo es indispensable fortalecer las auténticas organizaciones de clase y llegar a una mayor coordinación entre todos los trabajadores de distintas empresas, pues la ofensiva es global, contra toda la clase obrera.

Como ya es habitual en estos últimos años, al final de una negociación en la que ha sido negada sistemáticamente la participación de los trabajadores, se montó el «decorado» del referéndum, que se celebró el día 26 de marzo para hacer aparecer el resultado del convenio como la voluntad general de los trabajadores, previa campaña de manipulación informativa (uno de los argumentos más utilizados fue la comparación de la subida salarial en Fasa con las de otras empresas del sector, concretamente Talbot y Seat, como si se debiera estar «agradecidos» a la «generosidad» patronal) tendente a asegurar la participación y aceptación de la oferta, frente al boicot planteado por CNT y otros grupos. La importancia que se dio a la participación por parte del comité de empresa demuestra que con estos actos lo que se intenta es consolidar su posición, aún frágil.

El resultado fue el de una participación global del 72,29 por 100, distribuida de forma diferente, ya que se superó el 80 por 100 en Palencia, Madrid y Sevilla, mientras era más alta la abstención en las factorías vallisoletanas (36 por 100 y 37 por 100 de abstención en Carrocerías y Montaje II). De los votos emitidos, el 88 por 100 fueron en el sentido de aceptar la oferta.

Con la situación favorable obtenida por la empresa en este convenio, profundizará aún más en los próximos meses la reestructuración. Hasta dónde puede llegar no lo sabemos, pero indudablemente dependerá de la correlación de fuerzas que existan. Ejemplos de lo que puede pasar con la política de colaboración interclasista de los sindicatos reformistas nos lo han dado ya en otros países (Leyland, en Inglaterra; Fiat, en Italia, etcétera) y precisamente esos lamentables ejemplos de derrotas importantes de la clase obrera son los que nos animan a seguir luchando para que esas condiciones que los hicieron posibles no lleguen a darse aquí.

Sección Sindical de Fasa - Confederación Nacional del Trabajo (CNT)

A todos los sindicatos

En la última plenaria del Comité Nacional se estudió la posible convocatoria de un pleno nacional de Regionales de carácter ordinario para tratar una serie de temas sobre los que la Organización se debe pronunciar como, por ejemplo: Dimisión del actual secretariado del CN y nombramiento del secretariado general. Problemática en torno a la celebración de un próximo Congreso Confederal y retificación o no del contrato suscrito con el IISG de Amsterdam.

El CN entiende que se debe abrir un plazo para que las Regionales presenten propuestas para el orden del dia del pleno nacional, dejando la fijación de la fecha de celebración del mismo para cuando se elabore dicho orden del dia.

Por tanto, se fija el día 30 de mayo próximo como fecha última para que las Regionales envíen propuestas de temas para el próximo pleno nacional de Regionales.

En dicha fecha se elaborará el orden del dia definitivo y se procederá a convocar dicho comicio.

Retirado el expediente de crisis en Aurrerá

En el momento del cierre del periódico nos llega la noticia de la retirada del expediente de regulación de Aurrerá, el cual afectaba a 72 trabajadores. Este triunfo se debe, sin duda, a la gran lucha que ha venido desarrollando la CNT en Aurrerá. A partir de ahora comienza la negociación de la revisión salarial.

Siguen ocultando los datos de la abstención

Ante la publicación parcial de los resultados definitivos de las elecciones sindicales hecha en el día de hoy por el Ministerio de Trabajo, el Comité Nacional de la CNT denuncia la omisión de los datos y resultados siguientes:

1. Número de empresas censadas.

2. Número de empresas en las que se han celebrado elecciones sindicales.

3. Número de trabajadores con derecho a voto.

4. Indice de abstención (próximo al 63 por 100, según los datos con que cuenta esta central).

5. Número de votos en blanco, nulos y válidos.

Ante tal actitud del Ministerio del Trabajo, que pone de relieve una vez más la existencia de resabios autoritarios en la actual Administración, la CNT está dispuesta a agotar todos los procedimientos administrativos y judiciales a su alcance hasta conseguir la publicación total de los resultados definitivos de las elecciones sindicales. Esta postura de la Administración supone una injerencia manifiesta en los mecanismos de representación sindical y una manipulación de la publicación de los resultados de la elecciones sindicales, al silenciar el dato de la abstención, opción válida en cualquier sistema electoral y que en este caso confirmaría el grado de rechazo de los trabajadores a los comités de empresa, postura ésta propugnada por esta central sindical en defensa de la plena soberanía de los sindicatos obreros.

Rueda de prensa de «Egin»

El pasado 1 de abril se celebró una rueda de prensa en la que los componentes del diario «Egin» manifestaron:

— Su total oposición a la ley de Defensa de la Constitución (que se presentó en las Cortes al día siguiente), por ser antidemocrática, además de que supone una autocensura legalizada.

Explicaron que al principio de la creación del diario se propusieron hacer un periódico de Euskadi, bilingüe, independiente, nacionalista y contrario a toda represión y explotación. El periódico se ha financiado a base de 25.000 suscriptores, han pasado de 50.000 a más de 200.000 lectores en Euskadi (según un estudio técnico se les considera el periódico más leído en Euskadi). Los temas que han ocupado mayor interés han sido: Altos Hornos de Vizcaya, Navieras de Letasa, Nervacero, Olarra, Aceros, Siderurgia Integral, Pequeños y Medianos Astilleros, Echevarría y, sobre todo, la cuestión de la central nuclear de Lemóniz y la lucha antinuclear. Además reciben cartas de presos pidiéndoles suscripciones, parados, ecologistas, feministas, etcétera, aparte de ocuparse de otros temas de fuera de Euskadi.

Hasta ahora han tenido dos juicios y se les han impuesto sanciones a los dos directores que han pasado por el periódico.

NI HORAS NI DESTAJOS
PUESTOS DE TRABAJO