CNT
A.I.T.

GALICIA

Con la asistencia de casi 600 personas se celebró en el frontón municipal de Riazor el mitin organizado por la **Federación Local Obreira da Coruña** da CNT-AIT.

Antes de comenzar su intervención los cuatro oradores se leyó un comunicado de solidaridad con el acto de los compañeros presos en la Modelo de Barcelona a raíz del conflicto de la empresa Andrés Montón, S. A., de la Llagosta, y otro en términos parecidos de la S. P. del Comité R. de Galicia, de la CNT.

Abrió el turno de intervenciones Iago Permui (secretario general de la Federación Local Obreira da Coruña), quien disertó en torno del tema de la libertad sindical, de la cual dijo que no existe actualmente en este país, y ello es debido a tres factores importantes: a) Por la intervención estatal en las cuestiones laborales; b) Por la influencia de la patronal, y c) Debido a la actitud que hacia los trabajadores están teniendo las autodenominadas centrales «mayoritarias». Refiriéndose luego a los chanchullos que este trío está haciendo en el mundo del trabajo (ANE, AMI, etcétera). Por último habló de la inexistente y escasa labor sindical que hoy existe en el mundo del trabajo.

Una vez finalizada la intervención del secretario de la F. L. O. se leyó un comunicado de la Convención Nacional de Trabajadores del Uruguay, quienes se solidarizaban con el acto y exponían el clima de represión reinante en aquel país contra los trabajadores.

A continuación hizo uso de la palabra José del Río (secretario de Galicia de la CNT), quien comenzó haciendo un poco de historia, recordando a los que allí estábamos el asesinato de los mártires de Chicago. A continuación señaló que era indignante ver la cantidad de miles de millones de pesetas que se gasta el Estado en armar al Ejército, habiendo como fueron asesinados tres ciudadanos en Almería.

Luego dijo que los partidos parlamentarios estaban incapacitados para solucionar los problemas sociales del país: aceite tóxico, paro, etcétera. Después se refirió a los ministros de Trabajo de la etapa democrática a quienes les interesa la existencia de unos sindicatos inoperantes. Puso el ejemplo de la USO, de quien, dijo, que era un claro ejemplo de cómo el sindicalismo actual va por unos derroteros en que no les hace falta la afiliación de los trabajadores, ya que con unos simples funcionarios liberados pretenden realizar las funciones que le corresponden al conjunto de los trabajadores. Por último se refirió a la CNT, de la que dijo que se debe de hacer en base a la unión y solidaridad de todos.

Y ya en los últimos momentos del mitin, el compañero Carlos Aller hizo una referencia a todos los presos del Estado español, así como a los que habían sido apaleados, perseguidos y martirizados dentro de los muros de las prisiones.

Viva el 1.º de mayo. FOTO: VALENTIN ALVAREZ

NOTA DE ADMINISTRACION

Debido al incremento en el coste de la presente tirada, así como la impresión del póster central en dos colores, y a pesar del corto contenido de este especial, el importe del mismo es de 30 pesetas, de las cuales las federaciones locales nos liquidarán a 25, como ya viene siendo habitual.

MURCIA

La CNT de **Cartagena ha convocado concentración en una de las plazas más importantes de Cartagena (plaza de San Francisco).**

Intervinieron en el mitin el secretario de la local de Cartagena, Diego Reynaldo Saura; el secretario de Organización, Francisco Martínez, y como invitado el secretario regional, Roque.

La intervención del secretario local, Reynaldo, se centró en la situación de los trabajadores actualmente a consecuencia de los pactos, especialmente el ANE, donde hizo una exposición detallada de las consecuencias negativas del mismo.

Continuó lamentando la situación de los jubilados y pensionistas, así como las negociaciones de los convenios colectivos, a los que llamó convenios de miseria.

Hizo un llamamiento a los trabajadores para la lucha por romper toda clase de traiciones pactistas contra los obreros.

En segundo lugar intervino Francisco Martínez, quien hizo una exposición ampliamente detallada de todo aquello a lo que se refirió el secretario Reynaldo, atacando duramente a todo aquel que traicione a la clase obrera.

Finalmente, intervino el secretario de la Local, quien se limitó a saludar a todos los presentes en nombre de la Organización planteando nuestra alternativa de CNT.

Ambos oradores fueron muy aplaudidos por las 250 personas presentes en dicha plaza.

(Nota.— La convocatoria de UGT-CC OO-PSOE-PCE-P. CANTONAL y otras organizaciones afines, hicieron una manifestación que terminó concentrándose en la plaza del Ayuntamiento, con la asistencia de 500 personas. En la intervención de uno de los oradores del PSOE hubo silbidos y abucheo.)

12 DE JUNIO

TODOS A MADRID

MITIN-FESTIVAL
Anfiteatro
Casa de Campo
de 11 h. a 24 h.

ARTE LIBRE
Títeres - Charangas
Mimos - Imaginación

PRESENTACION
PRENSA
CONFEDERAL

MITIN
FESTIVAL MUSICAL
Paco Ibáñez - Luis E. Aute
Suburbano - Antonio Flores
Ramoncín y otros

El 1.º de mayo en fotografías

Hemos recibido cantidad de información gráfica, al cierre de esta edición, dedicamos estas líneas para reproducir algunas de ellas.

Federica Montseny, en Candás.

Manifestación de Barcelona.

Manifestación en Málaga.

Manifestación en Zaragoza.

PALMA DE MALLORCA

El 1.º de Mayo los compañeros en lucha, en el hotel Jumbo Park, fueron desalojados por la Policía. Los compañeros se encuentran sin un duro, pues desde diciembre no cobran.

Solidaridad, pues, compañeros, y ánimo.

Podéis mandar apoyo económico a:

Sebastián Adrover en La Caixa, Sucursal 471. Plaza de las Columnas, C.C. 1.829/59. Palma de Mallorca.

CNT
A.I.T.

Organo de la Confederación Nacional del Trabajo

IV época. Número 59. Madrid, junio 1982. 30 pesetas.

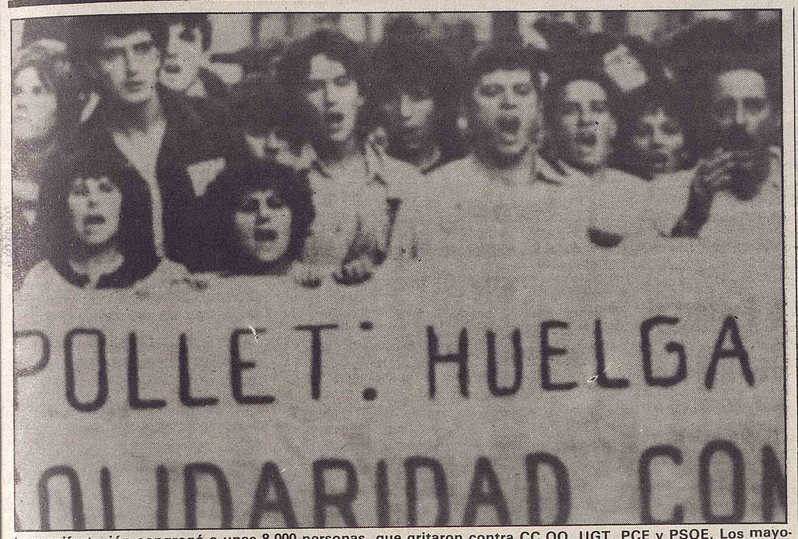

La manifestación congregó a unas 8.000 personas, que gritaron contra CC OO, UGT, PCE y PSOE. Los mayoritarios negaron su apoyo a los trabajadores despedidos.

A pesar de CC OO y UGT

Huelga general en Ripollet en solidaridad con Mir Miró

La empresa textil Mir Miró, S. A., de Ripollet (Barcelona), despidió hace cuatro meses a los 206 trabajadores que componían toda la plantilla, quedando éstos desde entonces en la calle y sin cobrar indemnización ni subsidio de ningún tipo. El principal accionista de la empresa, Olegario Soldevilla Godó (uno de los principales accionistas de Banca Catalana), no tiene interés en reflotar la empresa y pretende mantener la rescisión de los contratos a los 206 trabajadores.

Encontrándose en esta injusta situación de despido, pidieron la solidaridad de las centrales sindicales y grupos políticos de izquierda con el fin de ejercer mayor fuerza y presión para denunciar y resolver el problema. La mayoría de estos grupos a los que pidieron su apoyo les dieron la espalda, excepto CNT, MC-LCR de Cataluña y Nacionalistes d'Esquerres, que se solidarizaron con los trabajadores despedidos tanto económica como moralmente (el CR de Cataluña de CNT lanzó diez mil octavillas y sacó carteles denunciando los despidos). Los despedidos no pertenecían a ninguna central sindical, por lo que al parecer CC OO, UGT, etcétera, no consideraron conveniente apoyarles o no se sintieron vinculados al no estar ninguno de ellos en sus filas.

El pasado día 10 de mayo, 14 trabajadores iniciaron una huelga de hambre en el Ayuntamiento, a consecuencia de la cual tres de estos trabajadores hubieron de ser ingresados en hospitales, y el resto fue desalojado por la Policía el día 20 a petición del alcalde comunista del pueblo que, según declaró después, «no podía aguantar tanta responsabilidad». Como medida inmediata se convocó una huelga general para el día 20, la cual fue adelante siendo un éxito a pesar de la desconvocatoria de UGT, CC OO, PCE, PSOE, asociaciones de vecinos, Ayuntamiento de izquierda, etcétera, que la consideraban una «medida ilegal». La huelga fue general a pesar de todo, con una incidencia absoluta en fábricas, tiendas, autobuses, etcétera, de la localidad.

Comenzó la huelga con normalidad y sin otra cosa que algunas escaramuzas sin importancia, hasta las once horas, en que con toda la población paralizada la Policía efectuó unas cincuenta detenciones entre los huelguistas (entre ellos fue detenido el secretario de la local de Sardañola de CNT). Ante esta agresión por parte de la Policía los trabajadores convocaron una manifestación a las siete y media de esa tarde para exigir la inmediata puesta en libertad de los detenidos. Para esta manifestación CNT lanzó de dos mil a tres mil octavillas convocando y denunciando las detenciones. La manifestación congregó de siete a diez mil personas, que gritaron contra la postura de los grupos «izquierdistas» que negaron el apoyo a los trabajadores despedidos y hubo «pitos» para el alcalde.

Las detenciones que efectuó la Policía no fueron más que la culminación de las provocaciones que desde el comienzo de la huelga tuvieron lugar: centenares de policías armados (más de cincuenta coches), Policía a caballo y motorizada tomaron las calles desde el primer momento y la Guardia Civil controlando los accesos al pueblo.

La actitud de los medios de comunicación burgueses, como de costumbre, ha sido nula o parcial; así, la TV ha ignorado la huelga y otros medios han informado de ella parcialmente, ignorando la incidencia de CNT y su apoyo a los trabajadores despedidos, o bien tildando a los grupos que apoyaban como «minoritarios, con la pretensión de instigar a los trabajadores para que adoptaran posturas intransigentes». Palabras del alcalde fueron, en síntesis, que «había que tener cuidado con los grupúsculos minoritarios que pretendían lanzar una huelga revolucionaria». Solamente en Radio Sabadell se ha informado diciendo la verdad de lo ocurrido y se han leído comunicados de CNT.

Los detenidos en la huelga han sido puestos en libertad después de varias horas de permanecer retenidos.

Fuertes condenas a libertarios ante otra trama policial

HAN sido condenados por la Audiencia Nacional de Madrid a penas de ciento siete años de prisión, **Francisco Nicolás Garrido, José Granados Martínez, Miguel Mulet Nicolau** y **Dolores Aparicio Casals.** En el juicio celebrado los días 3 y 4 de mayo, se les juzgó como supuestos miembros pertenecientes a un Grupo Autónomo Armado.

Una vez más se ha comprobado que en este país se continúan violando los más elementales derechos de los procesados. La vista oral, después de tres años de diligencias, ha puesto de relieve la tendenciosa actuación judicial y policial en la «articulación» de sumarios, cuya instrucción no se ha respetado las disposiciones, que la propia ley de Enjuiciamiento establece para el Procedimiento Judicial, tendente a probar la autoría de los hechos y las acusaciones policiales.

(Continúa en última pág.)

Después de dos meses de lucha

Readmisión en Almacenes Bocanegra

DE nuevo la práctica anarcosindicalista ha dado soluciones positivas ante la injusticia del despido; desde luego, trabajo ha costado, pero no está en los despachos ni en las Magistraturas, cuestión secundaria, sino en la solidaridad y la acción directa, única arma que los trabajadores tenemos ante la opresión del capitalismo.

Información en pág. 5

En Aranjuez los parados ocupan tierras

Los parados de Aranjuez ya saben cómo solucionar sus problemas.

LA comisión de parados de Aranjuez, entre diversas acciones de lucha contra el problema del paro, han ocupado la finca «Sotomayor», perteneciente al Patrimonio Nacional, para crear una cooperativa de obreros agrícolas. Propuesta asumida en todo momento por la F. L. de Aranjuez de la CNT.

Información en pág. 3

EDITORIAL

Triunfo socialista en las elecciones andaluzas

El triunfo socialista parecía cantado. Esa sutil pero existencial y permanente ilusión y necesidad del cambio lo hacía prever, como determinó al fin la subida al poder de los socialistas de Mitterrand en Francia. Porque hay en la ciudadanía de todo el mundo la viva ilusión por cambiar la vida, por conferir a la existencia un significado, por terminar con las contradicciones de una sociedad industrial avanzada en posesión de técnicas portentosas que sin embargo no se aplican al bien común, a la satisfacción de las necesidades generales, sino al provecho exclusivo y aberrante de un sistema capitalista de economía de mercado y propiedad privada de los medios de producción. De manera esa tecnología prodigiosa que podía y debía procurar la liberación del hombre de la necesidad de soportar jornadas de trabajo absorbentes, que lo alienan en el orden moral, y no le permiten disfrutar de un ocio creador bajo la premisa de tener cubiertas y sin amenazas de ningún tipo, todas sus necesidades materiales, esa tecnología, digo, sólo sirve para crear desempleo, reducciones de plantillas, millones de parados, y al fin, de personas aterradas, abandonadas a un destino absolutamente imprevisible: la mendicidad, la delincuencia, el crimen. Todo ello es consecuencia de un sistema de relaciones económicas que persigue la rentabilidad y el lucro, de acuerdo con las necesidades del capital financiero que sólo invierte en los sectores más atractivos y provoca con la mayor frialdad el derrumbe de aquellos otros que no entran en sus cálculos especulativos. Estos rasgos constituyen la naturaleza de ese fenómeno irracional que hemos descrito cientos de veces como capitalismo salvaje.

El socialismo ha ganado las elecciones en Andalucía, y con anterioridad en Asturias. ¿Y qué va a ocurrir ahora? Mitterrand, que había prometido múltiples nacionalizaciones, una reducción a 35 horas de la jornada laboral y cambios sustanciales en los procesos productivos, apenas ha conseguido llevar a cabo un 8 por 100 de sus previsiones y las primeras decepciones han provocado el triunfo de los conservadores en las recientes elecciones cantonales. Pero el PSOE no ha prometido prácticamente nada y, por tanto, nada de nacionalizaciones. Sólo la consolidación de un sistema democrático que lleva dentro de su entraña ese monstruo del capitalismo salvaje que hemos descrito muy brevemente en párrafos anteriores, y que se halla sacralizado y reconocido como elemento básico del orden constitucional. Por ello, hoy, 24 de mayo, y en sus primeras declaraciones en TVE, Escuredo, jefe prácticamente ya del primer Gobierno autonómico andaluz, ha declarado ante los casi cuatro millones de andaluces que votaron ayer y ante los restantes millones del país, que su Gobierno respetará escrupulosamente los derechos e interses de cada uno de los grupos socio-económicos que constituyen la realidad nacional y de la propia Andalucía. Es decir, pondrá en marcha una política regional interclasista, global y solidaria, con el máximo respeto hacia **todo lo establecido.**

Pero esto no es nuevo. Ya nos lo dijo Yáñez, dirigente de la UGT y del PSOE, en el momento en que el partido socialista lanzó a la arena su hábil estrategia del AMI. El Acuerdo Marco Interconfederal, dijo Yáñez, busca la implantación de una fórmula racional de entender las relaciones laborales. Ello impulsó a la UGT a la firma en solitario con la patronal de todos los sectores de los convenios en litigio, marginando a todos los demás sindcatos y estableciendo una relación previlegiada con el empresario. Ello significaba ya un intento de dominar el campo de las relaciones laborales, controlando y regimentando a la clase obrera, de modo que un posible y previsible triunfo del PSOE en unas elecciones generales no llevase al caos de un desbordamiento del Gobierno socialista en el poder por la clase trabajadora en la calle, lo que hubiera sido un desastre.

Pero ahora ya, y posiblemente en el futuro inmediato, el PSOE va a atravesar la prueba de fuego de tener que hacer frente a una situación caótica de la clase trabajadora dentro de una crisis que supene que tiene que pagar ella... porque es constitucional que sea así. Porque el PSOE, ahora ya partido de Gobierno en Asturias y en Andalucía, y mañana en todo el Estado, ha firmado en bloque la Constitución capitalista y está cogido dentro de una legalidad que él mismo ha elegido. Porque si la economía de mercado es constitucional, las consecuencias de esta economía, es decir, crisis, desempleo, reducciones de plantilla, paro y después del paro quién sabía ya que... también son constitucionales.

Porque se puede ser un partido **teóricamente** de clase y estar en ayuntamientos al objeto de promover divertidas fiestas locales durante unos días, para que la gente se olvide de sus problemas, pero ya no es fácil ser eso mismo y tener que estar al frente de un Estado tradicional, de clases donde los trabajadores están explotados y abandonados a su suerte. De manera que los sentimos por el PSOE y, sobre todo, por los ingenuos votantes que desean cambiar la vida y, sobre todo, tener una vida algo más segura y no tan problemática. Pero lo que espera al PSOE en todos los ámbitos donde la ilusión democrática, la ingenuidad del pueblo le lleve al poder, es el mismo destino que han sufrido todos los partidos socialistas o socialdemócratas desde el momento en que el primero de ellos se vio aupado al poder, por el voto popular: el de convertirse en los gerentes más seguros del sistema capitalista.

Operación limpieza

¿Recuerdan aquel slogan: . «Mantenga limpia España»? Seguro que sí. Si no lo recuerdan no se preocupen tampoco, se lo están recordando estos días, y los sucesivos se barruntan en la misma tónica. Por si no lo sabían, ésta es la consigna para el próximo Mundial con el objeto de ofrecer a los turistas, que nos visitarán con motivo de tal evento, un país limpio. ¡Saludable iniciativa! Ante la perspectiva de que nos limpiaran y sanearan los centros de nuestras ciudades, más parecidos a unas cloacas contaminantes que a las zonas honorables donde se ha engendrado una parte importante de nuestro pasado, de que hicieran algo por el Mediterráneo y que la basura estuviese un poco recogidita, decíamos llenos de buena voluntad «Bienvenido, Mundial».

Pero como siempre ocurre, ingenuos de nosotros, no habíamos leído la letra pequeña y en ella, como también es costumbre, estaba el quid de la cuestión. Limpiar sí, ¿pero qué?, la calle, ¡aaah!, ¿de quién? ¡Hombre!, ¿de quién va a ser?, pues de las gentes de mal vivir, de los sujetos que perturban la paz y la seguridad ciudadanas, ¡aaah, qué bien! Y la felicidad era plena, no sólo nos iban a dejar las ciudades más limpias que un jaspe, sino que de propina nos iban a quitar a los responsables del síndrome tóxico, golpistas, provocadores fasciosos con y sin uniforme, ¡una delicia!

Y empieza la campaña. Domingo 9 de mayo, redada en el Rastro madrileño. Más de quinientos detenidos, clasificación: familias, personas normales y corrientes que habían ido a dar una vueltecilla y algún camellete del tres al cuarto. ¡Magnífico trabajo! Oiga, agente, pero ¿estamos detenidos?, ¿podemos llamar por teléfono?, ¿por qué estamos aquí? ¡Se callen!, se sienten no, porque algunos se pasaron cinco o seis horas de pie. Luego nos hemos enteramos de la nueva figura jurídica ad hoc: retenidos. ¡Aaaah!

Los mass media braman, no es para menos, detenciones indiscriminadas, despliegue policial tipo Harlem y un botín que ¿asusta?: ciento veinte gramos de hachís, dos papelinas de heroína, cinco dosis de LSD y media docena de pinchos. ¡Peligro!, en sólo unas horas se ha provocado el síndrome de abstinencia jamás conocido, porque han dejado sin estupefacientes a todo Madrid. No queda un macarra suelto.

Nada, hombre, si esto es un ensayo para el Mundial, ¿un ensayo de qué?, ¿o es que piensan poner contra la pared a los espectadores a la salida de los estadios y «retenerlos»? Señor aficionado al fútbol, procure no gritar en el campo, no exteriorice sus emociones, puede ser «retenido».

Menos mal que como somos tan buenos chicos se nos olvidó la movida y nos dispusimos a pasárnoslo bien en las fiestas madrileñas. ¡Una semana al año no hace daño, caramba! Y en eso estábamos cuando una noche de baile y diversión en el Retiro se monta una trifulca con unos vendedores ambulantes; los señores municipales hicieron su aportación a las fiestas, prohibiendo vender cervezas a unos señores, parados en su mayoría, que aprovechan estas coyunturas para ganarse un durillo. La cosa se serena y cuando renace el clima festivo, aparece la Policía Nacional, que tampoco renuncia a contribuir a la alegría ciudadana y obsequia con botes, no precisamente de cerveza, bastonazos, no de caramelo, y en despliegue militar arrasando hasta el escenario. Resulta que querían interpretar el «rock del garrote» y no les dejaban a los pobres chicos.

De manera que ya nos vamos enterando de la limpieza. Consejo barato: si usted es joven, lleva el pelo por encima de las orejas, se deja barba, no usa traje y corbata o se ha puesto los vaqueros viejos para no mancharse los nuevos en las fiestas, ¡ojo!, es usted objeto a limpiar. Municipales, nacionales, pague más impuestos, habrá más gente que limpie.

Aunque el colmo llega en la huelga de Getafe, a pesar de que ya nos habíamos enterado de algo en Lugo. Y va de consejos: si usted es parado o solidario con los que lo son, se manifesta pacíficamente previa autorización y quiere exteriorizar su descontento de una forma civilizada, prepárese porque igual se lleva más palos que un aro cuesta arriba.

Hay que meter entre rejas hasta que pase el Mundial a dos mil ciudadanos por aquello de la campaña de limpieza, pero no se preocupe, con la nueva ley de Enjuiciamiento Criminal, que recoge aspectos de la comúnmente llamada antiterrorista, podrá ser retenido, vaya con la palabreja, durante diez días sin asistencia legal, etcétera. Por esto no se inquiete, el 80 por 100 de los detenidos se niega a recibirla coaccionado, así que más o menos será lo mismo. Si es torturado recuerde que se cayó, qué mala suerte, por las escaleras de la Comisaría, y si usted a pesar de todo hace lo normal, que es intentar divertirse por las noches, sobre todo en Madrid, que siempre ha gozado de fama en este sentido, y en el centro se encuentra con un control sin ton ni son y otro y otro, no se asuste, son los de la brigada de limpieza, pero por favor, ¡no se meta en casa!

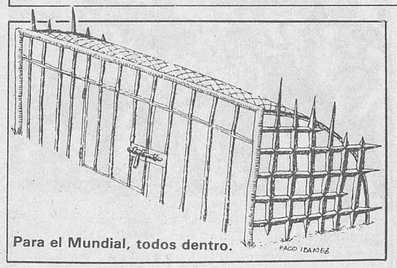

Para el Mundial, todos dentro.

Pleno nacional de regionales extraordinario

Dirigido: A todos los sindicatos, FF.LL y CC.RR.
Temática: 6.º Congreso Confederal
Fechas celebración: 10 y 11 de junio 1982
Lugar: Villaverde Alto (Madrid)

Orden del día definitivo

1. **Nombramiento de la mesa**
2. **Nombramiento de la comisión revisora de credenciales.**
3. **Informe del CN sobre situación organización congreso.**
   - Estadística de la organización
   - Situación económica del congreso
   - Otros asuntos de última hora
4. **Mecanismo orgánico del congreso.**
   - Metodología de funcionamiento
   - Organización del congreso
5. **Orden del día para el congreso.**
6. **Fechas y lugares de celebración.**
7. **Proyección exterior.**
   - Interés (en base a las disponibilidades económicas) de organizar paralelamente al congreso, actos culturales o de exaltación de la historia y presencia de la CNT.
8. **Política de prensa a seguir**
   - Congreso abierto o no, total o parcialmente a los medios de comunicación.
   - Caso de congreso abierto, ¿puede la prensa asistir a las reuniones de las diversas comisiones de trabajo?
9. **Invitaciones**
   - Nacionales:
   - ● Organizaciones libertarias (del movimiento libertario FAI, FIJL). Otras organizaciones de carácter nacional.
   - ● Organizaciones sindicales (de ámbito estatal y de ámbito regional).
   - ● Otras.
   - Internacionales:
   - ● Organizaciones libertarias (adheridas a la IFA, otras).
   - ● Organizaciones sindicales (adheridas a la AIT, otras).
   - ● Otras.
10. **Asuntos varios.**

CNT
AIT
Organo de la Confederación Nacional del Trabajo
Editado por la Confederación Nacional del Trabajo
Dirección: Magdalena Fernández
Redacción: Víctor Domingo, Juan Carlos Alvarez, Fernando Montero, Tomás Gutiérrez, Juan Merinero, David Rivas, Pedro de Juan, Gustavo G. Coral y M.ª Jesús Soto
Material gráfico: Valentín y Chillida
Administrador: Juan Carlos del Pozo
Redacción y administración: C/ Magdalena, 6-2.º. Madrid-12
Teléfono: 227 96 08 y 09
Distribución: Confederación Nacional del Trabajo
Impreso en los talleres gráficos de Diario 16
Depósito Legal: M-36436-79

Como en Andalucía, la acción directa, un arma para los parados

En Aranjuez los parados ocupan una finca

A raíz de esta ocupación de la finca Sotomayor en Aranjuez por los trabajadores en paro de esta población, ha surgido una cooperativa gestionada por ellos mismos. Aunque la noticia ha sido relevante, dado el ejemplo de estos trabajadores ante toda la clase obrera, ésta ha sido poco menos que boicoteada, a excepción de la prensa local y la regional («Arankel» y «Cisneros»), esperemos que cunda el ejemplo de estos compañeros que gracias a la unidad y la acción directa han demostrado que la clase obrera ni es tonta ni débil y que cuando no median los intereses políticos ni particulares la victoria está al lado de la razón.

Este 1 de mayo salieron 1.700 personas a la calle en Aranjuez, convocadas por los sindicatos.

Pero hagamos historia, hace un año que se creó la Comisión de Parados en Aranjuez, con la participación de CCOO, UGT y CNT, desde su creación compuesta en su mayoría por trabajadores del campo y de la construcción se han realizado acciones, digamos que simbólicas, como el encierro en el Ayuntamiento durante un mes y algunas más serias como la ocupación de la empresa Ferrovial para que se suprimieran las horas y los destajos en beneficio de los trabajadores en paro, objetivo que se consiguió a la segunda ocupación apoyados por los trabajadores de la empresa en cuestión.

Pero a pesar de estas acciones, la situación de los trabajadores en paro de Aranjuez es insostenible y en muchos casos el hambre deja de ser literatura tercermundista para convertirse en una cotidiana realidad, tengamos en cuenta que de 35.000 habitantes 2.600 están en esta lamentable situación, sólo teniendo el 30 por 100 de éstos subvención a enero de 1982.

Por otro lado, en Aranjuez, y perteneciente al Patrimonio Nacional, existe la finca Sotomayor de 1.300 hectáreas, de las que 900 son de regadío y el resto de secano y coto de caza. Finca que normalmente era trabajada por 60 obreros agrícolas pero que desde que el señor Monzón de la Peña la administra sólo la trabajan siete obreros, arrendando el 75 por 100 a los particulares y el resto para maíz.

El día 28 de abril, a las 12 de la mañana, la comisión de parados convocó asamblea y los compañeros de la CNT, propusieron la ocupación de la finca por 50 obreros y crear a partir de esta ocupación una cooperativa, pidiendo el apoyo a todas las fuerzas populares de la población, y aprovechando que ese mismo día llegaría a Aranjuez el señor Andrada, gerente del Patrimonio Nacional en Aranjuez, así se prodría tratar el tema directamente y a hechos consumados.

El representante de UGT se mostró partidario de hablar primero con el señor Andrada y después ocupar la finca si no había acuerdo, CC OO dijo que se ocupara la finca para presionar al Gobierno y el alcalde antiguo militante de la ORT, hoy del PSOE, dio la callada por respuesta. Llegó la votación y por aplastante mayoría se decidió ocupar la finca inmediatamente. Mientras, otros parados iban por el pueblo con altavoces informando y pidiendo apoyo a la población.

Los parados entraron en la finca sin mayores problemas, encontrándose allí al ingeniero señor Monzón, el cual mostró ostensiblemente su disconformidad ante la acción de los obreros, los cuales acusaron a éste de ser uno de los mayores responsables del paro existente en Aranjuez. La asamblea continuó ahora dentro de la finca, llegando en esos momentos el representante de UGT diciendo que el señor Andrada no iría a la finca ocupada y que recibiría al día siguiente en Madrid a una representación compuesta por un miembro de la comisión de parados y a cada representante de los sindicatos. La asamblea accedió pero a condición de no abandonar la finca.

Ante la firme actitud de los parados, el señor Andrada accedió a que se formara la cooperativa en la finca, y que fuera gestionada por una cincuentena de obreros agrícolas.

Los compañeros de CNT se sienten satisfechos por el resultado de las acciones, haciéndonos hincapié en que han hecho duras críticas al PSOE y al PCE por su injerencia en los asuntos sindicales, tratando siempre estos dos partidos de anteponer sus intereses y compromisos políticos a las auténticas aspiraciones de los trabajadores, llegando a situaciones límites como la del PSOE que no reconoce a la comisión de parados.

Los trabajadores de Aranjuez ya tienen su ejemplo, la solidaridad y la acción directa han sido efectivas para solucionar un problema que está martirizando a la clase obrera, dejándola en manos del capital y la miseria, a pesar de los torpedos de los políticos, la razón vence.

Víctor Domingo
Fotos: Arankel, Cisneros y F. L. Aranjuez. CNT-AIT

El Ayuntamiento fue escenario de un largo encierro por la Comisión de Parados, aunque el alcalde socialista, ayer maoísta, no les reconozca.

Los parados de Aranjuez en la brecha, que cunda el ejemplo.

Los vecinos en lucha, por un parque y escuelas públicas

Cacicada en Villaverde

Durante muchos años los vecinos de Villaverde han sufrido una enseñanza de segunda clase, escuelas privadas, mal iluminadas, cuartos pequeños, mala ventilación, precios abusivos, despidos de profesores indiscriminadamente, o sea, profesores «rojos» y un largo etcétera que por desgracia en muchos otros sitios es y ha sido habitual.

Mientras que los colegios públicos, cinco en total, son insuficientes, ya que no dan cabida ni a la mitad de la población escolar, los vecinos no han dejado de luchar por lo menos por ampliar estos colegios, y ahora que han conseguido presionar al Ministerio para que se instalen más, resulta que un viejo pirata de la educación infantil, el empresario del colegio Los Angeles, que durante años se ha beneficiado de los vecinos con sus «cuadras para niños», y que ahora no quiere perder sus privilegios, trata de edificar un gran colegio en el parque de Villaverde. A base de sucios manejos con sus colegas de AP y UCD en el Ayuntamiento.

Por si no fuera poco, además de aguantar «su enseñanza», trata de dejar sin parque a los vecinos de Villaverde. Inmediatamente, las asociaciones populares se han puesto a las defensiva para evitar esta cacicada, protagonizando protestas, entre ellas un encierro en la Junta de Distrito de Villaverde.

Seguiremos informando.

Ateneo Libertario de Villaverde

Como sabéis, desde que los espúreos formalizaron la escisión han intentado entorpecer como han podido el devenir de nuestra organización con resultados claramente negativos. Uno de sus intentos ha sido el del confusionismo legal, a través de sus intentos de legalización utilizando nuestras siglas. Ante esta situación hemos interpuesto numerosas demandas en contra de esas legalizaciones, de las que, hasta la fecha, tenemos tres sentencias: una, la de la CCT-CNT, ganada definitivamente; otra, la de la CNT-E (Euskadi), recurrida, que deja su solución pendiente de la demanda general contra los paralelos, y la última, de la Federación Estatal de Sindicatos de Banca y Ahorros, de la CNT.

Con fecha 11 de mayo de 1982, el Juzgado de Primera Instancia número 3 de Madrid ha dictado la siguiente sentencia, en relación con nuestra demanda contra dicha Federación Estatal de Banca de la escisión:

«Que estimando la demanda, declaro nulos los artículos 1, 2, 3, 4 y 5 de los estatutos de la demandada, a la que condeno a estar y pasar por esta declaración y a abstenerse de utilizar la denominación «Confederación Nacional del Trabajo-CNT», debiendo darse traslado de esta sentencia al servicio de depósito de estatutos del IMAC sin hacer expresa imposición de costas procesales.»

Como veis, si en la calle y en el campo sindical las cosas están claras, en el campo legal, poco a poco, también van clarificándose.

INFORME DE LOS HECHOS DESARROLLADOS EN C.A.S.A.

(FACTORIA DE CADIZ)

El pasado 17 de marzo un trabajador de Construcciones Aeronáutica, S. A., Francisco Gil se entrevistó con el jefe de personal, Enrique Jiménez Mugarza, para tratar de que le fuese abonado el día de permiso pedido para operación de amígdalas de su hija, puesto que estando en quirófano los médicos no vieron oportuna dicha intervención por tener la niña bronquitis. El día anterior un miembro del comité, Tomás Ramos, discutió también el asunto, exponiéndole al compañero F. Gil que el jefe de personal mantenía una postura **«estúpida»** y nada se le podría arrancar. Por ello, nuestro compañero decidió entrevistarse personalmente y presentarle justificante médico de lo que había ocurrido y ofreciendo de que al menos se le abonasen las cuatro horas que había permanecido en residencia y las otras cuatro le diesen opción a recuperarlas. Al no tener el mínimo resultado positivo, decidió irse, diciéndole que pensaba lo que Tomás le había expuesto, que era un **«estúpido»**. A esto reaccionó el jefe de personal cogiéndole fuertemente por el brazo y dándole un manotazo a la altura del cuello, haciéndole caer sobre la mampara de cristal que separa con otras oficinas, saliendo nuestro compañero inmediatamente y tras él el jefe de personal articulando «aún puedo hacer más, no estoy dispuesto a tolerar insultos. Hasta ahí podríamos llegar».

Al conocerse el hecho, los trabajadores optamos por realizar una asamblea; el comité pretendía reunirse primero, pero ante la postura del colectivo hubo de aceptar la asamblea, en la cual se decidió mantenerse en paro desde las once de la mañana hasta la terminación de la jornada, para el turno normal, y la jornada completa para el turno de tarde, quedando convocados para asamblea de nuevo, a las once del día siguiente. En esta asamblea el comité valoró positiva la acción de paro del día anterior pero pidió normalidad en el trabajo y concentración frente a las oficinas todos los días durante el tiempo de bocadillo, siendo rebatido esto por varios compañeros que pedían el paro de cuatro horas y produciéndose un ligero enfrentamiento entre la asamblea y el comité por estar en desacuerdo con su postura, optándose, a pesar suyo, por el paro de cuatro horas.

El comportamiento del colectivo de trabajadores en esta situación no es debido sólo al hecho de que el compañero fuese agredido por el jefe de personal, sino a la acumulación de hechos represivos y humillantes que a lo largo de sus tres años de ejercicio ha venido acumulando, empleando todo tipo de medios incivilizados con el fin de imponer sus criterios, por encima de cualquier razonamiento. Ante esto solamente existía una postura de clase muy definida, que era el exigir el cese inmediato de dicha persona como réplica a la totalidad de sus actos.

Durante varios días más se continuaron manteniendo asambleas en paro, de aproximadamente una hora de duración, y alguna incluso más, con la negativa en todo momento por parte del comité, aunque todos los días valoraba positivamente las acciones pasadas. En estos días se desplazó a Cádiz el director jefe de personal de CASA, señor Osorio, para mantener contactos con el comité y solventar el problema, cosa que le fue imposible hacer, aunque por otra parte mantuvo reunión secreta con algunos miembros de UGT, hecho que fue denunciado en asamblea, ya que incluso otros muchos miembros de dicho sindicato nada sabían al respecto.

Mientras tanto, el convenio, que estaba a punto de firmarse, estuvo paralizado durante algunos días, arma que expusimos podía ser empleada sin costarnos nada, pero tanto la empresa como los sindicatos UGT-CC OO tenían demasiadas prisas en firmarlo, consiguiendo convencer al conjunto de los trabajadores de que la firma del convenio nada tiene que ver con el problema que vivimos y llevando también a la normalidad laboral en espera de un informe que elaboraría un inspector de trabajo, que de entrada dijo: «Me limitaré a reflejar lo que digan los implicados, los testigos y los sindicatos, pero no dictaré sentencia...». La SS de CNT no aceptó este informe y no participó en la declaración porque manteníamos que ese informe nos sobraba, como después quedó demostrado. En primer lugar, el informe sufrió un retraso de más de una semana de lo prometido (mientras tanto se firmó el convenio) y todo fue recogido en tres folios que concluyen en que es la dirección de la empresa la que debía dictar lo que viese conveniente y llamando a la paz laboral y al buen entendimiento.

Ante la normalidad, valoramos de manera positiva el resultado de las votaciones, aunque nosotros proponíamos paro de media hora, pero aunque no lo deseábamos así, comprobamos que por las razones que fueran la capacidad de lucha de la factoría era en esos momentos menor y en nuestro ánimo estaba el potenciar constantemente esta capacidad de lucha. También valoramos la solidaridad que en otros centros de la sociedad comenzaron a prestarnos mediante telegramas y paros en oficinas centrales y Acacias.

Una vez recibido el informe del inspector, el comité informó que estaba a la espera de lo que la dirección determinaría, y esta decisión fue la de castigar cinco días de empleo y sueldo al jefe de personal y tres días de empleo y sueldo al compañero F. Gil, cosa está que vimos absurda, puesto que el castigo al jefe de personal ni nos iba ni nos venía, sólo deseábamos que se fuera de la factoría, y sobre el castigo al compañero nadie tenía intención de aceptar el mínimo castigo, por ello, al día siguiente de esta determinación, con nuestro compañero en la puerta de la factoría, decidimos hacer paro durante todo el día, paro este aceptado por amplia mayoría, y pasándose nuevamente a votación para determinar si se continuaba al día siguiente. Antes de saber los resultados de la votación, cinco compañeros fueron llamados por dirección: Luis Monroy Bernal, Juan A. Díaz López y José M. Barce, los tres militantes de la CNT; y Rafael González García y Joaquín Paloma Vega, antiguos militantes de CNT.

Estos cinco compañeros, junto con otros, habían mantenido durante estos días una intensa actividad con su participación en asambleas, colocación de comunicados y panfletos al respecto, reparto y pegada de pegatinas por todos los rincones de la fábrica, etcétera.

Mantuvieron una corta reunión con el director, subdirector y con el nuevo jefe de personal, puesto que fue en ese momento que el problemático señor Jiménez Mugarza había sido destituido de su cargo y enviado a otro centro de trabajo; en esta entrevista les fueron entregadas a los compañeros cinco cartas de despido, aludiendo en tres de ellas por parar ilegalmente y en las otras dos por incitar además al paro. Ante esta noticia, los trabajadores que aún permanecían en la fábrica optaron por encerrarse. A las ocho de la tarde vino la Policía, dando diez minutos para que desalojáramos la fábrica, momento que aprovechan los miembros de UGT para hacer asamblea y proponer normalidad al día siguiente.

Los compañeros de CNT no podemos impedir esta maniobra y optamos por dar un tiempo a la interprovincial (el día del viernes) y en caso de que el problema no se arreglase en su totalidad por esta vía, se intentaría por todos los medios ir al paro total. Paralelamente vemos la necesidad de contactar con el director, manifestándole que queríamos entrevistarnos con él, ya que es a la CNT, de alguna manera, a quien directamente le concierne el tema.

Los compañeros de Sevilla y Madrid se ponen en contacto con nosotros y deciden ir a ver a los jefes de personal de las distintas factorías a pedirles nuestra inmediata admisión al puesto de trabajo.

De la reunión de Madrid entre la interprovincial y la dirección de empresa, se decidió quitar el despido y sancionar con seis meses a los cinco trabajadores. Dejándose entrever que se ultimen las negociaciones en Cádiz.

Al día siguiente, sábado, no se trabajaba, por lo que celebramos una asamblea en unos locales al margen de la factoría. En esta asamblea se van definiendo las posturas: UGT (mayoría en el comité) propone normalidad; CC OO (minoría en el comité) no deja clara su posición, y la CNT propone el paro total, siendo aceptada mayoritariamente esta última propuesta, matizándose que no se admitirá ningún tipo de sanción, y dejándose la vía abierta de la negociación para el sábado y el domingo.

Viendo que el comité, ante este resultado, se aparta del problema, contactamos con el director proponiéndole una reunión con el fin de arreglar el problema, y éste la acepta de inmediato, pero con la condición (aceptada por nosotros) de que al menos esté presente el secretario del comité.

El domingo nos encontramos con la sorpresa de que se encuentra presente prácticamente la totalidad del comité, y es más, que el secretario le manifiesta al director que con la CNT no se sienta.

No nos preocupa ni siquiera nos sorprende esta postura, por ello no pusimos ningún obstáculo ya que nuestra intención era arreglar el problema y no nos importaba en nombre de qué o de quién se arreglase.

Empieza la reunión y al cabo de dos horas nos manifiestan que la sanción a bajado a cuatro meses. Siguen reunidos y al cabo de seis horas, aproximadamente, una representación del comité se entrevista con nosotros para ver si estamos de acuerdo en aceptar una sanción mínima. Le manifestamos que no rotundamente y que no queremos saber más de la reunión que estaban manteniendo.

Nos reunimos entre nosotros para analizar la situación y al término de dicha reunión nos encontramos con el comité, quien nos comunica que terminada la reunión, la sanción ha bajado a cinco días de empleo y sueldo, más una cláusula de apercibimiento de despido. Ante esta noticia, nuestro delegado de la sección sindical de CNT va a ver a la dirección de la empresa que aún estaba reunida, a manifestarle nuestra disconformidad con el resultado de la reunión.

El lunes entramos en asamblea, y nuevamente UGT pretende anular las votaciones realizadas el sábado y propone rotundamente el ir a la normalidad. Sin embargo, la SS de CNT y otros compañeros proponen que se respeten los acuerdos del sábado.

El presidente de la sociedad, ante la situación creada en Cádiz y el recelo existente en las demás fábricas, acepta entrevistarse por la tarde con una representación de la interprovincial. Dura la reunión media hora, y se llega al siguiente acuerdo definitivo: anular todo tipo de sanción y pagarle a los cinco despedidos los días que han estado en la calle.

Análisis

Sin lugar a duda, lo que ha pretendido la empresa con esta acción es, como bien ella misma manifestó, estirpar un cáncer que paulatinamente iba creciendo de una forma rapidísima. La verdad es que nuestra lucha permanente, ha ido en aumento, sabiendo estar en todo momento ante cuantos problemas se nos presentaban, dando alternativas y estrategias para llevarlas a cabo. Nuestra implantación en la fábrica era una realidad, hasta el punto de que la dirección ha tenido que reconocer que existe una representación legal (el comité) y otra real. De hecho, en vez de estirpar el cáncer de que hablaban, han tenido que reconocer que esto ha sido un parto doloroso (palabras textuales del director de las oficinas de personal) y por consiguiente, desde estos momentos se tendrá que tener en cuenta que existe un sindicato más dentro de la empresa.

SS de CNT- CASA. Cádiz

Aclaración a la SS de CNT de CASA (Cádiz)

La información publicada sobre el conflicto de CASA en el «CNT» núm. 57, nos llegó telefónicamente a la hora de cierre. No cabe plantearse si los errores cometidos son del informador o de la redacción. Así pu es, la Redacción pide excusas en lo que a ella le toca, a los compañeros de CASA por los errores cometidos. Pero se ve en la necesidad de precisar que en ningún momento ha sido su intención «tergiversar» ni hacer gala de «sectarimos», sino todo lo contrario, informar, y consecuentemente, incluimos en esta misma página un largo informe enviado por la SS de CASA.

Insalud

El Sindicato de Sanidad de CNT-AIT de Madrid: Queremos informar y sensibilizar a la opinión pública y a todos los trabajadores de la Seguridad Social la grave situación creada por el Insalud al decretar la distribución de las vacaciones en un periodo de seis meses y la no sustitución del personal en vacaciones, en aquellos servicios en que sea necesario.

Esta desastrosa medida, decretada por el Insalud por medio de una circular, supone un aumento del paro en la población, ya que no se sustituirán esos trabajadores en vacaciones; además, un deterioro en la calidad de la asistencia, ya que supone una disminución del ya escaso personal sanitario.

Nos preguntamos si sería a este tipo de medidas a las que se refería el ministro de Trabajo y Seguridad Social, don Santiago Rodríguez Miranda, cuando hablaba de «Racionalización de plantillas» en su informe a la Comisión Delegada de Asuntos Económicos.

Trabajadores en hospitales militares

El día 14-5-82 se ha celebrado una «jornada de estudio» en el Hospital Militar Gomez Ulla para tratar la problemática específica de los trabajadores de los hospitales militares, asistiendo delegados, miembros del comité de veinte establecimientos militares y siendo presidida por José Luis Pérez Fernández (presidente del Comité General de Trabajadores).

Dada la evidente desigualdad que existe, tanto entre hospitales militares, como con la Seguridad Social, se han tomado los siguientes acuerdos:

1.° Se reclama una fecha urgente para la negociación de un convenio digno, pues la contestación del subsecretario de Defensa al CGT no específica fecha alguna.

2.° Se exige el abono del plus de peligrosidad o toxicidad que se venía cobrando y que de una manera unilateral ha sido suprimido por la Administración Militar, sin que por otra parte, hayan cambiado las condiciones de trabajo.

3.° Denunciamos la circular de fecha 11-2-82 del subsecretario de Defensa en la que se regula la jornada partida por considerarla discriminatoria entre los propios trabajadores, pues según esta circular se prima a quien realiza menos horas de trabajo, y en su lugar exigimos una redacción de la misma en el sentido de jornada prolongada que nos iguale a todos.

4.° Pedimos a la Administración Militar que se pronuncie sobre el futuro de los hospitales militares de segunda, que según información extraoficial van a ser cerrados.

5.° Se ruega a los señores directores de los hospitales militares que cumplan la reglamentación vigente del personal civil no funcionario, ya que ésta fue elaborada por ellos sin contar para nada con la opinión de los trabajadores, sino por un R.D. Dándose el caso de negar en algunos centros:

a) Cuadros numéricos actualizados, pues sospechamos una reducción encubierta de plantilla.

b) Los cuadros de clasificación (se dan muchos casos de que los trabajadores no desempeñan las funciones para las que fueron contratados).

c) Se respeten los derechos de los representantes de los trabajadores, dado que en muchos centros no tienen aún ni lugar donde reunirse, ni tablón de anuncios, horas de representación, no son informados con anterioridad de asuntos relacionados con los trabajadores, etcétera, etcétera.

Pedimos una fecha concreta para la negociación de un convenio digno y responsabilizamos a la Administración Militar de las medidas que nos obliguen a tomar, que no beneficiarán a ninguna de las dos partes, si antes de un mes no dan respuesta concreta a esta petición.

A esta reunión han asistido representantes de los centros siguientes: H. M. Gómez Ulla de Madrid, H.M. de Sevilla, H.M. de la Marina de Cartagena, H.M. de Cartagena, H.M. de Barcelona, H.M. de Valencia, H.M. del Aire de Madrid, H.M. del Ferrol, H.M. de la Marina del Ferrol, H.M. de Zaragoza, H.M. Generalísimo de Guadarrama, H.M. de La Coruña, H.M. de Burgos, H.M. de Ceuta, H.M. de Las Palmas.

Los trabajadores del Hospital Militar Gómez Ulla, en asamblea.

Recuperamos la dinámica de acción anarcosindicalista

Readmisión en Almacenes Bocanegra

El día 27 de febrero era despedida una trabajadora del comercio textil afiliada al sindicato textil de la CNT de Badalona. Los hermanos Bocanegra cerraban dos tiendas, una en Badalona y otra en Barcelona; junto a esta trabajadora eran despedidas cinco más. Estas trabajadoras no recibieron ninguna carta de despido, por otra parte, Bocanegra no presentó ningún expediente para el cierre de las tiendas.

De las seis trabajadoras, tan sólo la compañera de CNT no aceptó el despido, exigiendo el puesto de trabajo. Las otras cinco aceptaron la indemnización que les ofrecieron.

Tras dos entrevistas de una representación de CNT con Serafín Bocanegra, éste se reafirmó en no readmitir a la trabajadora en los almacenes de venta al por mayor que posee en Barcelona, que era la reivindicación de la compañera despedida.

Ante esto, se elaboró una octavilla informativa, así como unos carteles exigiendo la readmisión. Asimismo, se efectuaron diversas concentraciones en los Almacenes Bocanegra de Barcelona y frente al domicilio particular de Serafín Bocanegra.

Después de dos meses de lucha, la acción sindical obtenía frutos positivos. Tras dos nuevas reuniones con Serafín Bocanegra y su abogado, la trabajadora era readmitida de nuevo el 29 de abril. El día 10 de mayo empezaría a trabajar con las mismas condiciones y se le abonarían los salarios dejados de percibir durante el tiempo que estuvo despedida.

Esto confirma que es a través de la solidaridad obrera, de los sindicatos revolucionarios y de la acción directa, como se consiguen las readmisiones, como se lucha contra los despidos y contra el paro.

El hacer otra cosa, el entrar en el juego de la burguesía, en su legalismos, en sus magistraturas, nunca nos puede llevar a nada positivo a los trabajadores.

Utilizemos nuestros métodos característicos, nuestras formas de actuar. Si los trabajadores en general van hacia la recuperación de la dinámica del anarcosindicalismo es posible hacer frente a la ofensiva patronal, con garantías de éxito.

Sindicato Textil de Badalona de la CNT

Viticultores de Jerez

Los viticultores nos encontramos en una situación de paro y explotación cada día más grande. En las viñas que somos contratados para la faena de poda o castra nos obligan los patronos a quitar una cantidad abusiva de cepas, sin respeto alguno hacia nuestra capacidad física y la jornada de trabajo, donde hemos de hacer una faena normal y no a «destajo». Nunca hemos trabajado en las viñas lloviendo, como lo hacemos ahora. El patrón no respeta acuerdos o convenios y no pierde oportunidad para atentar contra nuestros derechos. Sabe de nuestra impotencia, que no estamos bien organizados; que nos hallamos. Cuando no indefensos, manejados o traicionados.

Esta situación refleja las consecuencias del paro, que es la amenaza con que nos acobardan quienes se benefician de nuestro trabajo. Y no es sólo el patrón, sino aquellos que dicen defendernos para luego echarle una mano al empresario para sacarlo de la «crisis económica». Y que por lo visto les resulta muy rentable con el dinero que reciben del Gobierno, el que nos roba a nosotros, y con lo que sacarán a los trabajadores, si se les permite que «cobren», 60 pesetas al mes por su fina labor en el «Pacto, el AMI y el ANE», donde vemos que sucede todo lo contrario de lo que dicen. ¿Quiénes nos salvarán entonces a los trabajadores de la crisis¡ ¿cómo nos libraremos de los nuevos funcionarios del vertical? De ninguna manera, si en vez de responder ante estos abusos como trabajadores conscientes, libres, como dicen que somos, vamos perdiendo nuestra capacidad de lucha y nuestra dignidad de hombres.

Hasta ahora, por lo que hemos luchado ha sido por mejorar los salarios, para poder tener el poder adquisitivo al día siguiente. A partir de hoy, en común solidaridad, el Sindicato de Campesinos de la CNT somete a consideración de los trabajadores de la citicultura y para incluir en el convenio los siguientes reivindicaciones económicas y sociales:

– Aumento del sueldo del 15 por 100, según índice de precios al consumo.

– Treinta días de vacaciones anuales.

– En caso de baja por enfermedad o accidente, 100 por 100 del salario, sea el trabajador fijo o temporero eventual.

– Por matrimonio, en caso de vendimia, 15 días de descanso retribuidos, igual para fijos y eventuales.

– Dos pagas al año de 30 días de salario real, en julio y diciembre y 15 días en mayo y octubre.

– Paga de beneficio del 6 por 100 del salario mínimo correspondiente al año natural.

– Por desgaste de herramientas, plus de cinco pesetas.

– Fijación de un plus de distancia, cuando la finca esté situada a 0,5 kilómetros de distancia del casco urbano a cuyo término municipal perteneciera el trabajador, cobraría el plus de 12 pesetas por kilómetro, y cuando exceda de cinco kilómetros cobrará un plus de 200 pesetas como máximo.

– Reducción de la jornada laboral a 35 horas semanales. Siete horas diarias, de lunes a viernes y de nueve de la mañana a una del mediodía. Almuerzo de una hora de duración. Terminación de jornada, de 2 a 5.

– La jornada de trabajo debe comenzar en la casa.

– Supresión del trabajo a destajo, incluido el periodo de vendimia.

– En caso de contratación, que se haga preferentemente a los trabajadores que acrediten pertenecer a la agricultura y, en su defecto, a cuantos acrediten hallarse en paro. Se establecerá control.

– Hacer efectivo el derecho de asociación, gozando de libertad de sindicación cualquier trabajador, así como que sea respetado, en igualdad con otros delegados sindicales, en el desarrollo de las actividades sindicales y sociales que efectúen los afiliados o delegados sindicales, que así lo acrediten, y reconocerle, sin merma de la opción sindical elegida, capacidad reivindicativa y de negociación al sindicato donde se halle adherido.

– El presente convenio será de carácter anual y con una revisión salarial semestral, octubre, según el aumento de la carestía de la vida que reflejen las estadísticas oficiales.

La sección de viticultura del Sindicato de Campesinos de la CNT entiende que estas reivindicaciones, sin perjuicio de las que pudieran hacer los trabajadores, mejoran sustancialmente el actual convenio colectivo y, por consecuencia, las pésimas condiciones de trabajo positilitará mejores condiciones económicas y absorverá a muchos jornaleros en paro.

Sin olvidar nuestros deberes, nosotros vamos a luchar por nuestros derechos. ¿Y tú? ¡¡Asóciate!!

CNT-AIT
Sindicato de Campesinos. Federación Comarcal de Jerez

Para más información acude a nuestros locales en:
CNT-AIT: Calle de Caño Dorado, s/n, (Sanlúcar de Barrameda.)
CNT-AIT: Calle de la Playa, s/n (Alcalá Gazules)
CNT-AIT: Ceniza, 2 (S. Mateo). Jerez
CNT-AIT: Cilla, 12 (Arcos)

Comité Nacional

A los comités regionales
A las federaciones locales
A los sindicatos
A la afiliación en general

Madrid, 22 de mayo de 1982

Estimados compañeros:

En el Pleno Nacional de Regionales de octubre pasado se adoptó el acuerdo, dentro del punto «Financiación del congreso», de editar un sello especial de cotización de adquisición obligatoria por parte de todos los afiliados a la Confederación.

Ante la proximidad del congreso, el comité nacional ha procedido a poner en circulación dicho sello especial, que como el sello ordinario debe ser exendido a 150 pesetas.

Sería deseable que para antes del 1 de agosto próximo fuese satisfecha esta cotización extraordinaria, al objeto de poder organizar nuestro VI Congreso debidamente.

Confiando en que todos los afiliados y organismos contribuyan a que este acuerdo orgánico se cumpla, recibid un saludo fraterno y anarcosindicalista.

J. Bondía
Secretario del CN.

(Viene de pág. 10)

parición, en principio por dejar de tener sentido nuestra existencia, y en segundo lugar, por competir en un terreno donde otros ya son expertos y tienen más ventajas.

Para terminar, una pregunta que queda sin contestar: ¿cómo incidir en este tipo de sociedad en que nos desenvolvemos, sin perder nuestra esencia?, que es lo mismo que preguntarse cómo cambiar el estado actual de cosas sin que seamos nosotros los trasformados; y una observación, la CNT no ha desarrollado aún plenamente ni su estructura ni sus posibilidades, una mayor agilidad, preparación, organización y solidaridad nos daría por sí solos mayor presencia de la que tenemos. El desarrollar esto y buscar respuestas a la pregunta planteada son mejores temas de preocupación y debate para el próximo Congreso que el de la participación en los comités de empresa.

¡Peligro de muerte!

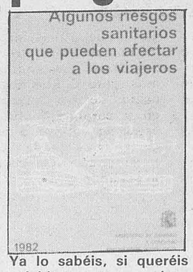

Ya lo sabéis, si queréis suicidaros «type colza» seguir las instrucciones del libro. Sanidad es así.

El Ministerio de Sanidad ha editado un folleto (fotografía), que ha sido enviado a todas las agencias de viaje, recomendándose especialmente para todos los clientes de éstas. Parece ser que el citado folleto ha costado cincuenta y ocho millones de pesetas, aproximadamente. Lo realmente peligroso, porque peligroso es dicho folleto, es que, por ejemplo, haciendo caso de las indicaciones del apartado titulado «Profilaxis del paludismo», probablemente experimentes una muerte segura. El Ministerio, ante tamaña incitación al más allá, todo hay que decirlo, ha dado orden de retirar todos los folletos (telegrama que se adjunta en fotografía). Sin comentarios.

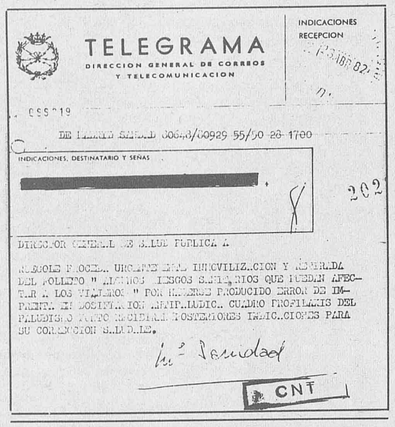

TELEGRAMA
DIRECCION GENERAL DE CORREOS Y TELECOMUNICACION

INDICACIONES RECEPCION

0 S S 1 19

DE MADRID SANIDAD 3063/00929 55/50 26 1700

INDICACIONES, DESTINATARIO Y SEÑAS

[redacted]

202

DIRECCION GENERAL DE SALUD PUBLICA A

RESULTADO PROCEDE URGENTEMENTE INMUNIZACION Y REVACUNACION DEL POLIEMO " ALGUNOS RIESGOS SANITARIOS QUE PUEDEN AFECTAR A LOS VIAJEROS " POR HABERSE PRODUCIDO ERROR DE IMPRENTA EN LOSETA. NO APARTADO QUINCE PROFILAXIS DEL PALUDISMO ALGUNAS ORDENES POSTERIORES INDICACIONES PARA SU CORRECCION SALUDOS.

Lo 2 Sanidad

CNT

Valencia: Pleno regional

Se ha celebrado este fin de semana un pleno regional de sindicatos de la CNT, con asistencia de una amplia representación de los mismos que han debatido y tomado acuerdos sobre los temas que se enumeran a continuación:

1. Se ha aprobado el informe de gestión del anterior comité regional, que en este pleno presentaba su dimisión ante la organización por haber transcurrido el año para el que fue elegido.
2. Se ha retirado la impugnación de esta regional sobre la admisión de la regional del exterior como tal, esperando hasta el próximo congreso de la CNT.
3. Se propone como sede del VI Congreso Confederal a Madrid, y como fecha indicativa el mes de octubre.
4. Se ha aprobado el orden del día provisional para el VI Congreso de la CNT, sexto que celebra desde su constitución en 1910. En este orden del día se abordarán temas de política económica y social, nacional e internacional, se abordan problemas de actuación sindical y, en general, todos aquellos que tiene la clase trabajadora actualmente.
5. Se tratan diversos aspectos organizativos del congreso, entre los que está su propia metodología, su proyección externa, su apertura a los medios de comunicación e invitaciones a organizaciones obreras. Todos estos acuerdos, firmes en la regional valenciana han de llevarse al pleno nacional de regionales de la CNT, máximo organismo entre congreso y congreso, que tomará los acuerdos definitivos como resultante de lo acordado en las distintas regionales. Sin duda es lento el proceso, pero nuestra experiencia nos dice que es el único que asegura un control por la base de la marcha de la organización.
6. Se realiza un informe de todos los sectores laborales, procurando reforzar en lo posible la labor de los compañeros/as del Sindicato. Hay una mención explícita a nivel de presionar a nivel general como organización por el tren de bandas en caliente del puerto de Sagunto.
7. Se pasa a la elección de secretario del comité regional, recayendo el nombramiento de los sindicatos en la persona de Luis Lozano. Se fija la sede del citado comité en la ciudad de Valencia, cuya federación local habrá de elegir el resto del secretariado permanente.

Sin más asuntos que tratar se da por finalizado el pleno del cual esta breve nota es una reseña, por el CR.

Lemmerz: Un ejemplo de la política sindical comunista

Los trabajadores de la empresa Lemmerz de Manresa (del ramo del metal) se han opuesto a las propuestas de la dirección de dicha empresa, que empezó con un expediente de regulación de jornada y acabó con otro de rescisión de contrato para un buen número de trabajadores. Por otra parte, a lo largo del conflicto se han ido viendo posturas claramente coactivas y oportunistas por parte del comité, y más concretamente por CC OO, que en todo momento lo único que ha pretendido es potenciar a su partido (PSUC) sacando la mayor tajada posible del conflicto.

El conflicto de Lemmerz comienza a finales de 1980, cuando la dirección plantea al comité la intención de presentar un expediente de regulación de jornada por sesenta y cuatro días para toda la plantilla (seiscientas cincuenta personas). La Delegación de Trabajo aprobó cuarenta y dos días de los sesenta y cuatro, aplicándose desde el 1 de julio de 1981. Antes de que que finalizaran los 42 días de regulación de jornada, la directiva vuelve a comunicar al comité que presentaría un expediente de rescisión de contratos para ciento ochenta y siete trabajadores.

Al tener conocimiento de la intención de la empresa, y con la experiencia de que últimamente la autoridad laboral aprobaba todos los expedientes, la sección sindical de CNT apuntó una alternativa que era completamente viable para las dos partes. La sección de CNT consideró importante que para la posterior negociación en Delegación de Trabajo, los trabajadores tuvieran una alternativa válida y factible que defender con posibilidades de ganar.

Cuando presentamos nuestra alternativa al comité (formado por ocho miembros de CC OO, siete de UGT y dos independientes), éste no tenía ninguna que ofrecer y, aún así, cuando se puso la nuestra en conocimiento de los trabajadores, el comité salió con que eso no se podía aceptar, que ellos estaban elaborando otra alternativa. Cuál no sería nuestra sorpresa al comprobar que sus puntos más importantes eran idénticos a los propuestos por nosotros, pero con la diferencia de que ellos tenían la clara intención de no llegar a ningún acuerdo y cumplir su objetivo de neutralizar a los trabajadores para sus intereses políticos. Como transcurrían los días y no se avanzaba en el conflicto, y temiendo el fallo de la Delegación de Trabajo , intentamos en el 2.° turno (donde tiene más incidencia la sección de CNT) encerrarnos en la empresa al finalizar el turno, y así movilizar a la plantilla. Los trabajadores de este 2.° turno aceptaron en una asamblea de dos horas nuestra actitud, pero considerando que el comité de tarde informara del acuerdo al de la mañana, y en asamblea, se decidiera si era conveniente el acuerdo. El personal del primer turno aceptó nuestra propuesta, pero, al darse cuenta CC OO de que el personal se le escapaba de las manos, empezó a «lavar el coco» a los más combativos diciéndoles que no era una acción legal, y ellos no podían aceptar nada fuera de la legalidad vigente, y alegando además que la empresa nos había comprado. El mismo día se celebró una asamblea general donde fue rechazada nuestra propuesta y en la que el comité informó que pensaba pedir una huelga legal indefinida, siendo aprobada esta última propuesta por la mayoría, con nuestro apoyo al tratarse de huelga indefinida y no paros intermitentes como siempre había ocurrido en esta empresa.

Con la actitud de los trabajadores se consiguió que no se aprobaran los despidos y sólo hubiera suspensiones de contrato para 80 trabajadores por cinco meses.

Hay que decir que, durante la huelga, el comité fue despedido, y a partir de ese momento sólo se planteó el problema de su readmisión y ponerse a trabajar inmediatamente, relegando a un segundo término los demás problemas que se habían planteado y que parecía no importar en absoluto al comité. También decir que la plantilla se encontraba cada vez más desunida, hasta el punto de producirse intentos de romper la huelga por parte de técnicos y administrativos, que entraban a trabajar protegidos por las FOP, y que la empresa utilizaba elementos de extrema derecha para sacar material a la fuerza de diferentes almacenes.

Hay que dejar claro que las centrales fueron a negociar con el consentimiento del comité y de las secciones sindicales, y que CNT en concreto fue con los criterios y planteamientos de toda su sección sindical y sin ningún afán de protagonismo en ningún momento durante todo el conflicto.

En las conversaciones, están por CNT: Ramón Cayuela y Jesús Herreros; por UGT, Manuel Cano y Jaime Prat; por CC OO, Manuel Ramos y José Consola. El documento que se llegó a elaborar no lo firmaron ninguna central sindical, y sólo lo hicieron la empresa y el Ayuntamiento, si bien CC OO y UGT estaban conformes con él, siempre que se readmitiera a los miembros del comité, en tanto que CNT rechazaba dicho documento, pues en él seguían manteniéndose despidos.

Finalmente, hay que destacar la vergonzosa actitud de CC OO durante el conflicto, basada en potenciar al PSUC, utilizando su supuesta implantación en la empresa y más concretamente utilizando la fuerza del comité para imponer, por los más vagos procedimientos la aceptación de sus propuestas. La evidencia de que intentaban potenciar la línea pro soviética del PSUC está en que pretendían alargar los conflictos laborales de ese momento hasta el congreso de su partido y manifestando reiteradamente que ellos son los que cuentan con la fuerza de los trabajadores. Pero el colmo de lo admisible fue la desvergüenza de uno de los miembros de CC OO en la negociación, José Consola, al decir que la viabilidad de la empresa y los seiscientos puestos de trabajo «le importaban un bledo» y que el problema que más le interesaba era el de su partido.

Y encima no tienen el menor prejuicio de decir que mientras ellos estaban pegándose tortas con las FOP, las demás centrales vendían los puestos de trabajo. Pero ya todos sabemos qué sindicatos ¿obreros? se dedican a la compraventa y demás trapicheos, avalados por sus respectivos partidos.

Coordinación de Sanidad

En una reunión mantenida en Madrid, el 24 de abril de 1982, trabajadores sanitarios de Teruel, Sevilla, Madrid y Extremadura decidimos empezar una serie de trabajos y reuniones, con el fin de potenciar nuestros sindicatos, conocernos mejor y lograr una mayor fuerza.

Para ello, pensamos que es necesaria una coordinación mínima entre nosotros, y para esto el primer requisito que entrevemos es la información de la que andamos tan carentes. Queremos saber de vosotros, vuestra dirección, teléfono, forma de contacto... También deseamos saber vuestro sector de trabajo, para valorar qué incidencias podemos presentar a nivel nacional, entre uno de los siguientes sectores u otros que se os ocurran:

– Sector Seguridad Social (hospitales, ambulatorios...).
– Sector trabajadores de asistencia sanitaria no dependientes de la Seguridad Social (hospitales dependientes de las Diputaciones, asistencia benéfica, municipal...).
– Sector de higiene (peluquerías...).
– Sector trabajadores de farmacia.
– Sector trabajadores de veterinaria.

En principio hemos pensado en Madrid como centro de coordinación de la información, para recibirla y remitirla. Este trabajo será rotatorio, y quien lo deba realizar se irá decidiendo en próximas reuniones a nivel nacional.

En el plazo de 15-20 días, aquellos que déis señales de vida, recibiréis una lista provisional con la información recibida sobre los lugares donde existen sanitarios anarco sindicalistas.

Hemos decidido también la publicación de un boletín, con distribución a nivel nacional, con información laboral del sector, información sanitaria, informaciones esporádicas... Así que esperamos nos notifiquéis vuestros trabajos para ser publicados, así como el número de boletines que deseáis recibir para mandaroslos por correo. Si el tiempo lo permite, el primer boletín se publicará dentro de 15-20 días.

Para algo más adelante creemos necesaria una reunión de trabajadores sanitarios de CNT-AIT a nivel nacional, para encauzar todo esto.

Esperamos vuestras noticias.

Los empleados de la empresa constructora de Núñez y Navarro se concentraron ante las oficinas de la empresa para protestar ante la eminente flexibilización de la plantilla fueron dispersados por la Policía. El dueño de la empresa es el inefable presidente del F. C. Barcelona conocido popularmente como Napoleón Núñez.

Los trabajadores de almacenes Gerplex, de Barcelona, que se encuentran en huelga indefinida desde el pasado lunes 10 de mayo, se concentraron enfrente de la vivienda del empresario para que acepte las peticiones salariales planteadas por los trabajadores. La plantilla de Gerplex la forman 61 empleados.

¡Atención!

Se ha retrasado la reunión a nivel nacional de los sindicatos de Enseñanza, prevista para el sábado 22 de mayo.

La reunión tendrá lugar en los días 10 y 11 de junio.

Para más información, ponerse en contacto con el sindicato de Enseñanza de Madrid, los juves, a las 20 horas, en el teléfono 227 40 24.

El Comité de Solidaridad con El Salvador: Denuncia prácticas de tortura en Costa Rica

Información extractada

El jueves 11 de marzo, en la ciudad de San José (Costa Rica) se produjo la detención de nueve ciudadanos de diversas nacionalidades, entre ellos un costarricense, por parte del Organismo de Investigación Judicial (OIJ). Los detenidos son:

1. **José Carmelo Sbezzi Maldonado,** de treinta y tres años, nacionalidad argentina.
2. **Sergio Hernández Sancho,** costarricense, de treinta y tres años.
3. **Loy Manuel Ibarra Flores,** nacionalidad nicaragüense.
4. **Juan Carlos Murillo Guerrero,** nacionalidad nicaragüense.
5. **José René Navas Estupinian,** nacionalidad salvadoreña.
6. **María del Carmen Rivera Argueta,** nacionalidad salvadoreña.
7. **Miguel Angel Moreno García,** nacionalidad saldavoreña.
8. **Luis Alberto Arenas Romero,** nacionalidad chilena.
9. **Ricardo Cardona Cardona,** nacionalidad costarricense (libre bajo fianza).

Todos los detenidos son militantes del Movimiento Popular que hoy lucha contra el fascismo en El Salvador.

José Sbezzi ha sido señalado como jefe del grupo y responsable de la logística. Los detenidos han sido acusados de

– Asociación ilícita.
– Tenencia de armas de guerra.
– Tenencia de explosivos.
– Adulteración de documentos públicos.
– Delitos internacionales referentes al terrorismo.

La democracia bárbara y el caso de los detenidos

El organismo de Investigación Judicial fue constituido en la década del 70 como un ente técnico con la finalidad de reprimir la delincuencia. El OIJ está adscrito al poder judicial. Sin embargo, el OIJ se ha venido transformando en una policía política, no obstante, que la Constitución de la República garantiza el pluralismo ideológico y político, y los partidos y organizaciones de izquierda participan de la vida institucional de ese país.

El OIJ tiene registrados en sus modernas computadoras los nombres de miles de ciudadanos nacionales y extranjeros sindicados como «comunistas» o relacionados con los mismos.

Incluso como dato interesante se puede anotar que algunos de sus más prominentes miembros están incorporados al Movimiento Costa Rica Libre, grupo de tendencia fascista que mantiene abiertas vinculaciones con bandas paramilitares de Guatemala y El Salvador, entre otras.

Parte del personal de OIJ ha recibido cursos de adiestramiento en Argentina y Chile, cuyos cuerpos represivos tienen largos expedientes en los organismos internacionales de derechos humanos.

El OIJ tiene sus propias cárceles, ubicadas en los sótanos de su edificio, en donde se utilizan formas de tortura evidentemente aprendidas en las dictaduras del Cono Sur.

En 1981, en febrero, el guarda de Radio Noticias del Continente, Ismael Quezada, denunció públicamente al OIJ por maltrato. En abril de ese mismo año, cuatro detenidos políticos fueron mostrados a la prensa con evidentes señales de tortura. En el caso que nos ocupa, la agencia noticiosa AP señaló que **Miguel Angel Moreno García** y **Jose Navas Estupinian,** ambos salvadoreños, fueron cruelmente

José Sbezzi

torturados aplicándoles la picana eléctrica y otros métodos de ese estilo en grado tal, que urgentemente tuvieron que recibir asistencia médica.

Ante esa denuncia el director del OIJ «desmintió» la noticia, afirmando que «los reos se golpean entre sí o lo hacen contra las paredes o rejas de las prisiones para alegar maltrato de parte de los carceleros».

Las acciones de persecución y represión política del OIJ no se circunscriben sólo a lo nacional. Se sabe, por informes recabados en Honduras, que el OIJ mantiene una estrecha coordinación con el FUSEP, controvertido organismo policial al que se señala como responsable del «desaparecimiento» de varios ciudadanos centroamericanos, incluyendo de nacionalidad costarricense que fueron denunciados anticipadamente, cuando hacían viaje hacia Honduras, por parte del OIJ y de esa forma el FUSEP los «desapareció», así también coordina operaciones conjutas con la Dirección de Investigaciones de Honduras (DIN).

Es importante destacar que el OIJ sólo ha intercambiado información con el FUSEP, sino que ha coordinado acciones tendentes a cortar el tránsito logístico hacia los revolucionarios salvadoreños del Frente Farabundo Martí para la Liberación Nacional (FMLN).

El FUSEP a su vez tiene una relación directa con las bandas paramilitares somocistas.

Condiciones infrahumanas para los presos

Las condiciones a las que son sometidos los presos en Costa Rica quedaron en evidencia cuando ocurrió el asesinato de la jovencita Viviana Gallardo. En esa ocasión la prensa pudo observar que la celda donde permanecían las detenidas medía dos metros de largo por uno de ancho, que solamente tenía un asiento de cemento de un metro de ancho y carecía de camacolchón, de servicios higiénicos o cualquier otro elemento de uso indispensable.

Debido a la crisis económica que azota a Costa Rica, los presupuestos para la atención de los detenidos se habían agotado en agosto de 1981, debiendo usarse recursos del presupuesto del presente año. Los detenidos revelaron que para su manutención diaria el estado únicamente destina un equivalente a 30 centavos de dólar aproximadamente. Otro elemento necesario de anotar en el caso de los nueve detenidos en marzo es que dos de los detenidos sufren graves dolencias físicas y requieren una constante atención médica. **Sergio Hernández Sancho** padece de una afección permanente en la columna vertebral y **José Navas Estupinián,** que ha estado recibiendo un tratamiento intensivo en la medula espinal.

Es imprescindible señalar el interés y la injerencia de los Gobiernos de El Salvador, Argentina y Chile en el caso de los detenidos de esas nacionalidades y la eventualidad de que reclamen su extradición, lo que, de aceptarse, sería una segura condena a muerte. Lógicamente se estima que el Gobierno costarricense no accedería a una petición de esa naturaleza, aun cuando el OIJ, que mantiene vínculos con los cuerpos de seguridad de esas dictaduras, presionara. También se estima que la Embajada estadounidense en Costa Rica, que tiene enlaces con el organismo judicial, presionó desde hace varios meses a los cuerpos de seguridad para cortar el flujo logístico hacia El Salvador. No es casual que esta Embajada dijera, pocas horas después de la detención de los integrantes de la red de apoyo logístico, que «algunos de ellos venían vigilando en las últimas semanas la sede de nuestra Embajada (!).

Solicitamos su libertad

Solicitamos a los organismos internacionales de derechos humanos, organizaciones políticas y gremiales, personalidades y dirigentes gubernamentales, presionar por la liberación de los detenidos, cuyo único delito cometido en Costa Rica es el de solidarizarse con la lucha de liberación nacional que lleva adelante heroicamente el pueblo de El Salvador.

Comité de Solidaridad con el Pueblo Salvadoreño

Portugal, 1 de mayo

Este año Portugal se vistió de luto el 1 de mayo. Dos trabajadores asesinados por la Policía a quemarropa y centenas de heridos, muchos de ellos de bala, es el balance de la represión atroz que hubo en Oporto la noche del 30 de abril. A lo largo de la mañana del día 1, nos iban llegando las noticias de estos actos, que no pueden por menos que encuadrarse dentro de la escalada policial que este país, como el resto de Europa, está experimentando, y también dentro de la «derechización» que han sufrido todos los entes institucionales con el nuevo reingreso de los pides incluido.

El Cuerpo de Intervención (temido CI), venido especialmente de Lisboa, y la PSP, Policía de Seguridad Pública (?), registraron 37 heridos ligeros, muchos de los cuales por «torsiones lumbares» producidas por los movimientos efectuados para pegar (?). Uno de los policías resultó herido por los manifestantes que lo rodearon cuando dejó caer el cargador de la pistola al suelo.

A la jornada de huelga general como protesta por los asesinatos se sumó «A Batalha» con comunicados de protesta en los que se matiza claramente lo que los anarquistas pensamos tanto del sindicalismo partidista como de la represión. ¡Ah!, la UGT no se sumó, porque los muertos los reclama la CGTP-IN. ¿Más claro?

Miguel A. Bautista
Corresponsal

La Poudriere: 25 años de autogestión

En pleno centro de Bruselas, en la calle que le da el nombre, un grupo reducido de personas comenzó en 1968 una experiencia de vida en comunidad que, superando dificultades, hoy se ha convertido en un interesante núcleo autogestionario, donde unas cien personas en edades comprendidas entre algunos meses y las correspondientes a la jubilación desarrollan su existencia en un régimen de colaboración y apoyo mutuo, con un desarrollo laboral y administrativo sumamente interesantes.

Durante tres largas horas, «CNT» charló y convivió con el colectivo entre tanto José, un tarrasense que lleva en la comuna ya once años, nos fue mostrando una a una las dependencias de la colectividad, hablándonos de su sistema de organización, sus fines y sus medios de supervivencia.

José nos describió el modelo administrativo, basado en asambleas generales que se celebran todos los meses, pero todas las semanas tienen reuniones de los diferentes grupos de trabajo. Al frente de la comunidad hay un responsable general: **«Quien es considerado más idóneo, e igual criterio se sigue para designar al responsable de los grupos de trabajo, y si al respecto surge algún problema, éste se debate y se soluciona en las diferentes reuniones.»**

La comunidad hoy se ha desarrollado mucho, y además de este centro de Bruselas tiene un local bastante grande en los alrededores de la ciudad, procedente de **«Los Traperos de Emaús, quienes nos lo cedieron al tener que trasladarse. La aceptación de esta cesión fue debatida en las reuniones de la comunidad durante casi un año, de lo que se puede entender que no siempre hay acuerdo al tomar decisiones, pero cuando no se consigue la unanimidad se decide por una mayoría considerable».**

También nos habla José de que la comunidad dispone de una casa en el campo a unos 70 kilómetros de la ciudad **«en la que se produce fruta y huevos suficientes para la comunidad; este año pasado también hemos tenido cerdos y pensamos ampliar la producción a otros artículos para el próximo año».**

Pero el ingreso principal que tiene la comuna proviene de una empresa de mudanzas que poseen, para la que disponen de dos camiones nuevos de alto tonelaje y una furgoneta.

Los mismos vehículos son utilizados para desocupar edificios. **«La gente para deshacerse de los muebles tendría que pagar a alguna empresa; nosotros se lo hacemos gratis, luego arreglamos los muebles o electrodomésticos que recogemos, para lo que disponemos de taller mecánico y carpintería; luego éstos se venden a precios muy asequibles, con lo que todo el mundo sale ganando.»**

La comunidad dispone además de un gran almacen de ropa que se va recogiendo. **«Los lunes se abre al público y hay colas, pues sólo se abre de seis a ocho de la tarde; se vende a cincuenta francos el kilo, y lo que la gente no quiere se hace balas y se vende a fábricas para su reprocesamiento.»**

De estos mismos materiales de recuperación que la sociedad de consumo desprecia ellos se visten y amueblan las viviendas, de las que disponen sobradamente, tal como se nos muestra. Ellos compran edificios en estado ruinoso y con su trabajo y arte los reparan, amueblan y decoran, consiguiendo estancias preciosas y sumamente acogedoras, como podemos apreciar.

«CNT», se interesó por la ideología en que se inspira la comunidad y los fines que persigue.

«La comunidad nació como un centro de acogida de personas desamparadas, pues el que alguien venga, le des de comer y luego le despidas, no le soluciona nada; entonces se trata de que aquí venga todo aquel que quiera y entre todos organizamos la vida colectivamente. El trabajo se reparte de tal forma que hay sitio para todos. Cuando llega alguien al día siguiente se le integra al trabajo.»

«Pero aquí no se declara oficial ninguna creencia ni política ni religiosa ni filosófica. Aquí las personas son como tales personas sin más. El ponerse una etiqueta clasificadora podría evitar el acercamiento de muchas personas.»

La comunidad para facilitar las buenas relaciones ha eliminado la propiedad individual en su interior, todo pertenece a la comunidad. Mensualmente se da a cada miembro 1.200 francos belgas para sus gastos particulares, el resto pertenece a la caja de la comunidad.

Hablamos ampliamente de lo que supone esta experiencia, nos atrevemos a decir única por su duración como **«demostración práctica de que la utopía es posible»** —como se comenta—, pero todos estamos de acuerdo en considerar que esta forma de vida podría ser una alternativa en estos momentos en que un número cada día mayor de parados se encuentra sin una perspectiva clara.

Bruselas
Corresponsal

¿Qué es una escuela racionalista?

A la hora de escribir sobre este tema, para informar, el que lo hace se siente acomplejado y no cualificado, por una sencilla razón: la idea de la escuela racionalista ha sido durante decenas de años, prohibida, censurada y boicoteada por el poder y la cultura oficial.

Como ejemplo, baste decir que las publicaciones que tratan sobre este asunto se pueden contar con los dedos de las manos y entre ellos y, salvo error, son los siguientes: la **«Escuela Moderna»**, editado por Tusquets, en su colección Acracia; otra del Sindicato de Enseñanza de CNT de Barcelona; **«Por un aprendizaje libertario»**, del Sindicato de Enseñanza de Madrid; un dossier de la desaparecida revista **«Ajoblanco», número 19**, titulado «El corsé de la enseñanza»; algún que otro panfleto de procedencia desconocida, y las alusiones que en plan literario y no muy científico de **Federico Urales** hace sobre las escuelas que de este tipo estaban muy implantadas en Cataluña a principio de este siglo, la oscuridad y la desinformación han hecho gala al respecto y sólo nos queda la legendaria figura de **Ferrer I Guardia**, insuficientemente estudiado, y que —a pesar de ser el impulsor y creador de este nuevo todavía sistema de aprendizaje revolucionario— muchos de los que hoy son maestros ni siquiera han oído hablar de él y de lo que hizo. Cómo serían de peligrosas sus innovaciones educativas para el sistema, que murió fusilado el 13 de octubre de 1909 (acusado poco más o menos de ser el culpable de los hechos ocurridos durante la Semana Trágica de Barcelona, siendo un hombre como vulgarmente se denomina de «letras»), al grito de: **«Apuntad bien, amigos. ¡Soy inocente! ¡Viva la escuela moderna!**

Saber razonar es uno de los principios en que se basa la educación de las escuelas racionalistas; el hombre como principio y fin al servicio de la colectividad. No se trata de educar al niño bajo ningún dogma, sino que conozcan. **«Saber para no ser manipulado, saber para no depender de la obediencia y la sumisión de a los privilegiados.»**

«La verdad no existe, se crea; no está detrás de nosotros sino delante; es como la ciudad que se va edificando y que cada día se embellece y se ilumina. Unicamente los dogmáticos y los metafísicos pueden enorgullecerse vanamente con la posesión de la verdad y creerce con derecho de imponérsela a los demás. Usen o no sotana, enseñen en nombre de la religión o del Estado, esos dogmáticos son siempre peligrosos, han de ser siempre rechazados. La verdad es de todos y socialmente se debe a todo el mundo. Ponerle precio, reservarla como monopolio de los poderosos dejar en sistemática ignorancia a los humildes y, lo que es peor, darles una verdad dogmática y oficial en contradicción con la ciencia para que acepten sin protesta su infinito y deplorable estado, bajo un régimen político democrático, es una indignidad intolerable y, por mi parte, juzgo que la más eficaz protesta y la más positiva acción revolucionaria consiste en dar a los oprimidos, a los desheredados y cuantos sientan impulsos justicieros, esa verdad que se les estafa, determinante de las energías suficientes y necesarias para la gran obra de la regeneración de la sociedad».

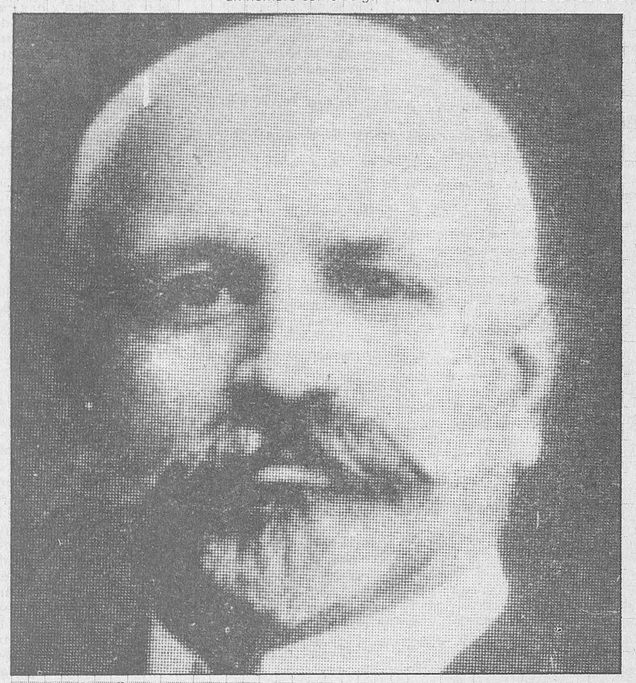

Ferrer I. Guardia.

La verdad se halla dentro de nosotros mismos y, por ello, el pedagogo debe dejar al niño buscar por sí mismo esa verdad cada vez más grande y luminosa hacia la cual nos dirigimos.

La revolución social y la consecución de la sociedad libertaria implica la desaparición del capital y del Estado, lo que hace que además de incidir en el campo económico y político, el individuo tiene que estar comprometido como tal, así como la comunidad que le rodea; la nueva sociedad deberá tener una nueva ética y estilo de vida. Es por eso que la escuela racionalista ofrece los medios necesarios a las personas para que no esperen nada de los privilegiados, sino de las personas mismas y de la solidaridad que emana, cuando es organizada libremente, por eso se declara antiestatal y anticapitalista y en contra de la enseñanza religiosa porque ésta: **«Abusa de la credulidad de los niños, perpetuando la creencia en un ser sobrenatural, creador del mundo, y al que puede acudirse con ruegos y plegarias para alcanzar toda clase de favores.** Contra la enseñanza política, **«porque habiendo de formar individuos en perfecta posesión de todas sus facultades, ésta le supedita a otros hombres, y así como las religiones ensalzando un poder divino han creado un poder positivamente abusivo y han dificultado la emancipación humana, los sistemas políticos la retardan, acostumbrando a los hombres a esperarlo todo de las voluntades ajenas, de energías de supuesto orden superior, de los que por tradición o por industria ejercen la profesión de gobernantes».**

La Escuela Moderna no se queda en la crítica a lo tradicional: pone los medios para que los niños lleguen a descubrir por sí mismos que **«mientras un hombre dependa de otro hombre se cometerán abusos y habrá tiranía y esclavitud; estudiar las causas que mantienen la ignorancia popular, conocer el origen de todas las prácticas rutinarias que dan vida al actual régimen insolidario, fijar la reflexión de los alumnos sobre cuanto a la vista se nos presenta, tal ha de ser el programa de las escuelas racionalistas».**

Dentro de esta dinámica de liberación del individuo, las escuelas están por la coeducación de sexos, pretendiendo superar las estructuras mentales discriminatorias.

La igualdad es también uno de los exponentes destacables de las escuelas racionalistas. **«La coeducación de niños ricos y pobres que pone en contacto unos con otros en la inocente igualdad de la infancia, por medio de la sistemática igualdad de la escuela racional, ésa es la escuela buena, necesaria, reparadora»**; también explica que **«una escuela para niños ricos educaría para el mantenimiento del privilegio»** y también **«una escuela para niños pobres enseñaría el odio y la sumisión».**

Por último, admitida y practicada la coeducación de niños y niñas de ricos y pobres, la escuela racionalista, a partir de la igualdad y la solidaridad humanas no podía caer en otra terrible desigualdad. **«Los exámenes producen alumnos ensoberbecidos con la nota de sobresaliente, medianías que se conformarán con la vulgarísima nota de aprobado e infelices que sufrirán el oprobio de verse despreciados por incapaces.»** No trata este sistema educativo de hacer un hombre competitivo sino un hombre que se base en el apoyo mutuo para sus realizaciones en la vida.

Como ya decía al empezar a escarbar este tema, tan interesante y tan dejado por todos, es difícil profundizar en algo que es tan desconocido y que ha dejado tan escondida huella. El reto está lanzado, los compañeros de Madrid están trabajando en ello. Pero, ¿acaso existirán otras experiencias en la actualidad? No lo sé y creo que lamentablemente no, pero sería bueno que si existieran se pusieran en contacto con nosotros y así poder profundizar en un tema, que a pesar de existir hace casi un siglo, hoy de él no queda más que un puñado de esperanzas y buenas intenciones.

«Se han editado unos bonos de 1.000 (500 y 200) y los llevamos a todas las regionales, a ver si conseguimos que se vendan bastantes para la escuela. Hay compañeros que de su sueldo dejan un día. La escuela se va financiando, así de esta manera todo lo que podamos haber sacado en el 1 de Mayo se vendieron bonos y se han dejado para la fiesta del 12 de julio. También iremos con un puesto y tendremos puestos en todas las fiestas que tengamos ocasión. Entendemos que si todos los sindicatos de organización compran un bono de 1.000 pesetas nos supondría una gran ayuda.»

N.º de cuenta ayuda.

64-25. 132.780. Caja Postal de Ahorros. Suc. N.º 43 - Madrid. Rosario Gracia López.

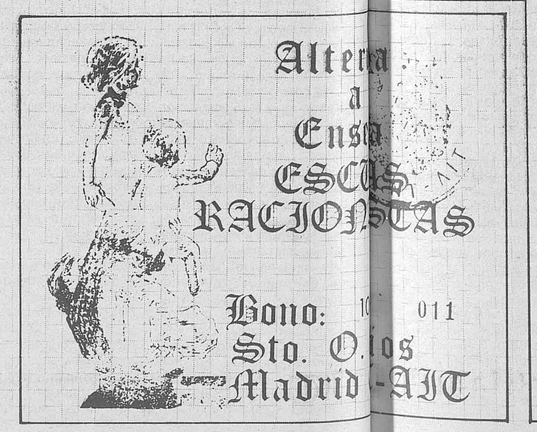

¿Una escuela racionalista en Madrid?

Ante la idea de crear una escuela racionalista en Madrid rtante para cualquier persona que crea en una futura un colectivo de compañeros de distintos sindicatos, idea que dad libertaria: La enseñanza. otro lado parece que va en serio, dada la actividad e ilusión bajo en cuestión consta de dos partes, primero tratamos de los compañeros están derrochando. La redacción del CNT hacer lo que es una escuela racionalista; segundo, damos a querido colaborar en su difusión elaborando este trabajo, que cer la propuesta de este colectivo a los sindicatos de la aunque escueto, puede y debe ser comienzo de otros en que federación y entrevistamos a los miembros de este colectivo podamos profundizar y debatir sobre un tema que es tan que ellos mismos nos cuenten sus proyectos.

Al habla el colectivo

Origen

«El origen de la escuela fue en una charla que se dió después de ver la proyección de una película de los medios de represión que tiene la sociedad, un coloquio posterior se vio que la educación es la alternativa a la represión, y entonces la necesidad de formar una escuela para otros niños, y simplemente se recogió esta idea, a nivel particular unos compañeros se pusieron a trabajar en sacar información de aquí y de allá, y a la vez que la información iba dispuesta se le presentó al Sindicato de O. V. de Madrid, el sindicato asumió la idea como propia de lanzar el proyecto de la Escuela Racionalista. El siguiente paso fue ponerse en contacto con la gente más o menos interesada de fuera profesional en la enseñanza, maestros, licenciados, etcétera, con la idea de hacer cooperativa de enseñanza y ponerse a trabajar directamente. Al principio pensamos hacerlo en los locales de Villaverde, pero problemas pues ya había otros colectivos y no había espacio suficiente. Villaverde había espacio para hacer la primera parte del EGB. Después se pensó en hacer sólo la primera parte y no hacer el ciclo completo era negativo, porque el futuro alumno que entraría allí tenía que interrumpir esta línea pedagógica, interrumpir sus estudios para meterse en otro colegio, y a saber qué colegio sería. Los locales de Villaverde no sirven para la escuela en su conjunto, para lo que entendemos la escuela en su conjunto, es decir, todo un amplio ciclo de enseñanza donde se empezará desde el primer curso y se terminará en todo el EGB.»

Localización

«Se está trabajando para financiar todo el proyecto, el sindicato editó unos bonos, se reciben ayudas voluntarias de otras gentes. Aportar un día del sueldo voluntario de quien lo quisiera dar, etcétera.

Estamos mirando para hacerlo en cualquier barrio de Madrid, barrio periférico o barrio obrero, donde haya unos locales o bien unas escuelas que estén en desuso, pero que se tenga la posibilidad de desarrollar allí toda la escuela, es decir, el espacio suficiente para aulas, patio, laboratorio, biblioteca, etcétera.

En el sindicato se está trabajando por realizar la escuela, no lo vemos como un proyecto o como intentar hacer las cosas, sino que el sindicato está trabajando para realizarla.

Se hacen visitas a las regionales de esta organización, informando y presentando el proyecto y para que a su vez pueda colaborar económicamente y de cualquier otro tipo, incluso en la idea como lo crea conveniente.»

Alternativa

«La escuela surge como alternativa a lo que hasta ahora ha sido una enseñanza tradicional. Vimos la necesidad de esto, puesto que a nivel de Gobierno o a nivel de lo que puede ser el aparato capitalista se sabe que el primer elemento que utilizan es la enseñanza, una de las primeras cosas que debemos empezar a hacer como alternativa es a nivel de enseñanza.

No es, exactamente, una escuela racionalista, es una alternativa a la enseñanza en la cual lo que pretendemos es recoger todos los estudios que se han hecho y todas las experiencias que hasta ahora se han estado haciendo. Partiendo de ahí, porque no vamos a partir de lo que hizo Ferrer y Guardia, de lo que se han sacado muchas cosas adelante, pasa F. G. el hacer la escuela mixta fue un triunfo que para nosotros está conseguido. Dentro de nuestra escuela los objetivos que nos hemos planteado es que la educación sea íntegra, es decir, no queremos dar sólo unos conocimientos, nos vamos a basar más en cómo darlos, completar los conocimientos que hay, no queremos que salgan sin una posibilidad de acceso a los trabajos, ni queremos hacer marginados, queremos darle la opción de que tenga las enseñanzas que tienen un colegio normal más otra. Es decir, que hasta ahora se ha dado el trabajo científico a los estudios de matemáticas, geografía, historia, unos valores, nosotros al trabajo manual también se lo damos, por lo cual, también pretendemos meter talleres, desarrollar el aspecto crítico es otro de los objetivos, no crear individuos aislados, incombativos con respecto al compañero, sino que la persona tenga confianza en sí misma, pero también sepa que tiene que apoyarse en los demás para llegar a algo, desarrollar un espíritu solidario. Otro punto que nos planteamos, que no podemos sacar al niño y aislarlo del mundo real y meterlo en nuestra escuela bonita darle todos los medios y todo esto y cuando salga se dé, de bruces, contra una realidad muy cruda, de alguna manera es no sacarle de su entorno del barrio, no aislarnos del barrio, dar charlas, participar de todas las actividades que existan, no pretendemos una escuela muerta.»

Formación

«Pretendemos ir mejorándonos en todos los campos, a la hora de llegar allí no encontrarnos en blanco. Estamos preparando cursillos de dislexia, se están haciendo cursillo de teatro en la escuela y esperamos hacer todos los cursillos que nos vayan surgiendo de aquí a que se monte la escuela, por otra parte, como la mayoría no tenemos experiencia con niños o muy poca, este verano se va a intentar montar clases en Villaverde para niños que vayan un poco atrasados en EGB, dedicándonos máximamente a los niños, como en verano la cosa es, como más libre, porque no son todas las asignaturas, pues para intentar emplear un poco nuestras ideas poner en práctica.

Siempre teniendo en cuenta que un curso de verano no es lo mismo que un curso normal, que la programación es totalmente distinta, para ver un poco cómo nos podemos mover nosotros, cómo reaccionamos ante los niños, cómo trabajar con ellos.»

«Entendemos que a parte del local de Villaverde, que como no se ha podido llevar adelante por falta de espacio, se está montando una escuela de adultos en Villaverde. Cuando tengamos los locales la escuela debe ser un foco de actividades, entonces, de alguna manera, si se monta las clases para niños, por la tarde puede funcionar una escuela de adultos y podrá ser el centro de una serie de actividades del barrio a nivel cultural o docente. Y en verano que funciona menos la escuela, por el curso escolar, pues podrá servir de encuentro para maestros, licenciados, etcétera.»

Escuela de adultos

«La escuela de adultos se realizará a partir de septiembre. En verano lo que se quiere hacer es la recuperación del que vaya un poco atrasado en EGB, dedicándonos mayoritariamente a los niños, porque el curso de GE, Certificado de Estudios Primarios, alfabetización de los mayores, será de septiembre en adelante, ya que con los niños no se puede hacer, tienen su colegio en verano, aprovechamos con ellos porque están fuera de los colegios, que cierran en verano y, sin embargo, en septiembre sí hay que recuperar alguna asignatura o hay que recuperar el curso si se va flojo, lo haremos a partir de septiembre, lo de los mayores, la escuela de alfabetización.

Hay que definir dos cosas, uno es el proyecto de la escuela en sí, y cuáles son las actividades que se están teniendo a corto plazo. El proyecto de la escuela en sí ya lo han expuesto los compañeros anteriormente y se tiene que realizar necesariamente cuando haya el capital necesario, como montar, comprar, alquilar, etcétera, los locales donde se pueda desarrollar todo lo que se entienda por una escuela, desde el primer curso hasta el último y éstas son las miras a largo plazo, es decir, montar la escuela con lo que conlleva. Y a corto plazo, en los locales de Villaverde, están habilitando una de las plantas que hay para aulas este verano, junio-julio, se van a dar las clases de recuperación para alumnos de otros centros, etcétera, que quieran ir allí, por un lado y por otro lado, el curso escolar siguientes ya se va a montar el EGB y alfabetización y otras cosas que se puedan hacer, como toma de contacto de los profesores y de alguna manera abrirse al barrio.»

Financiación

«Evidentemente ése es el camino, porque no nos podemos paralizar hasta que lleguemos a tener la escuela, sino que vamos andando pasito a pasito como hay que hacer las cosas. No estamos muertos ni parados, no nos vamos a quedar con la teoría, sino que vamos a ir muy despacio, pero con pie seguro.

No tenemos ayuda económica, ni subvenciones, por parte del Estado o Ayuntamientos, de momento lo único que contamos son los bonos, para que nos subvencionen tendríamos que montar todo el centro completo. **Si entramos dentro de los cauces que ellos llaman legales tenemos que meter treinta y tres alumnos, que eso para nosotros supone una regresión a nivel de enseñanza y si no lo hacemos, como no tenemos otra forma de financiación tendría que recaer sobre los alumnos, entonces tampoco se puede sobrecargar las tasas.** Andamos discutiendo si encontramos otra forma de subvención, de momento lo que hemos visto para empezar es la cooperativa, no entendida como forma de lucro sino que nos vamos a poner a trabajar en equipo, de alguna manera nos llegarían ayudas o créditos y con eso se podría empezar, pero eso es una mínima ayuda, pero de momento no hay ninguna ayuda.

Por parte de la organización esperamos tener todo el apoyo económico y moral.

Otra cosa que queremos recalcar que nosotros somos los primeros que hemos empezado a andar, pero que dentro de esto va involucrada toda la organización, además creo que en el último congreso y en el anterior tiene planteamientos de montar escuelas. Hemos empezado a dar el paso, pero si de alguna manera somos nosotros los primeros que empezamos y la gente empieza a vernos funcionar puede venir más gente a la organización y también podemos ver que puede haber más compañeros que se animen y empiecen a trabajar, con lo cual sería una cadena. Pedimos solidaridad.

Esto puede ser una demostración de nuestra teoría de panfleto, que es lo que hoy en día hay que hacer, no tanto teorizar y más puesta en realidad, por mucho sacrificio o por mucho tiempo que nos cueste, pero tenemos que poner las cosas en tela de juicio, viendo lo que se hace y con la práctica es lo que pretendemos.

Sabemos que a nivel de ER hay un aula libre, pero no tenemos demasiado contacto con ellos, el trabajo nuestro ahora también es de toma de contacto

Evidentemente hay gente de esta sociedad actual que busca unas escuelas que no sean de la iglesia que no sean del Estado, que no tengan esas normas, entonces por esa vía vemos factible la escuela con muchas posibilidades. Si hay experiencias no serán racionalistas, pero son de otra ideología, alternativa, evidentemente distinta a la que hay actualmente en el Estado y en el sistema.»

Nacionalismo, anarquismo y reclusianismo (y II)

Juan Gómez Casas

El trabajo de Gerard Jacas, aparecido en el número anterior de «CNT», contribuye, según creo, a aportar serenidad a la polémica entablada sobre este tema. Dice Gerard que «la nacionalidad catalana tiene unas peculiaridades naturales que nos caracterizan como pueblo». Luego (y resumo), dice que los valores históricos como la guerra de sucesión o las tradiciones políticas e institucionales autóctonas no serían la causa, sino el efecto, de «nuestra identidad nacional» y por este motivo «su valor no puede ser más que relativo». Punto de vista aceptable por mi parte, aunque también daría lugar a interesantes debates y esclarecimientos.

Yc también me siento reclusiano y sé desde siempre que las personas y los pueblos son, en muy buena parte, resultado de las tierras en que han nacido; de aquí la considerable diferenciación que se observa según que se mire, por ejemplo, a la península Escandinava o hacia la península Ibérica. Junto a las diferencias somáticas hay los factores caracterológicos diferenciales. Hace mucho que Proudhon nos enseñó que la naturaleza es pluralidad y diferenciación. Por eso rechazaba la visión hegeliana del mundo abstracto, y reivindicaba la visión del mundo plural diverso que se ofrecía a sus ojos apenas los abría en cualquier dirección. Esto no puede cuestionarse. De esto nace el concepto paliado de nación de que nos habla Jacas al referirse a Cataluña, y que hace derivar de la concepción de Alaiz de que el Duero, los Pirineos y el Mediterráneo son la razón natural de aquélla. No niego que esta manera de concebir la nación es muy diferente de la pasional de aquellos amigos que anuncian su intención de defenderla «¡pese a quien pese!», y que a mis oídos ha resonado sombríamente con acentos semejantes a quienes profieren aquello de «¡Patria o muerte!». La idea de lo nacional en Jacas nunca puede llegar a esos extremos, precisamente porque se llama reclusiano, pero, no obstante también cabe hacer aquí algunas consideraciones.

Tampoco el Ebro, los Pirineos y el Mediterráneo pertenecen exclusivamente a Cataluña. Ya que Gerard Jacas, para apoyar su punto de vista, toma como base uno de los folletos de la obra de Alaiz, «Hacia una Federación de Autonomía Ibéricas», obra que recomendaría para una lectura generalizada, tengo que recordar unos pasajes del propio Alaiz, aragonés universal, reclusiano y proudhoniano, y algo menos bakuniano, que van en la línea de lo que apunto. Dice Alaiz, tras afirmar que los Pirineos, el Ebro y el Mediterráneo son las tres bases vitales de Cataluña, que son no obstante, «tres bases compartidas, no particularistas. Sobre estos tres valores permanentes, no exclusivos de Cataluña, se asienta su prosperidad material y también la espiritualidad de aquella tierra». Luego añade que Ebro, Pirineo y Mediterráneo no son instituciones políticas. Existen sin decretos ni leyes. Y un poco más adelante, a tener en cuenta en el tema que estamos tocando: «El Ebro, el Mediterráneo y el Pirineo habrían de bastar para esquivar cualquier veleidad de nacionalismo histórico.» Dice muy bien Gerard al afirmar que Alaiz no es sospechoso de nacionalismo.

En esta línea de razonamientos se puede afirmar que los ríos, las montañas, los mares son agentes naturales que, además de compartidos, indican la **existencia de otros pueblos** al norte, al sur, al este y al oeste de cada uno de los puntos en que nosotros nos encontramos. Los ríos y los mares no tienen fronteras, son elementos de solidaridad. El Ebro empieza en Santander y termina en el Mediterráneo. Como todos los ríos, dice Alaiz, es un camino que anda, siempre el mismo río, pero con caudales renovados. Por los caminos y los ríos transitan gentes de diversos pueblos. Por lo citado, creo que tampoco se debería edificar sobre los elementos naturales, al menos de manera absoluta, la idea de nación, aunque nos permitirían subrayar la noción de **pueblos.**

Porque la nación, aun aceptada en su sentido natural, se hace también ambigua dentro del enfebrecido discurrir histórico. Es cierto que hasta los diccionarios especifican que la nación no significa necesariamente Estado. Una de las acepciones que pueden indicar los compañeros en apoyo de su tesis es aquella que define la nación «como conjunto de personas de un mismo origen étnico y de un mismo territorio, con tradiciones e idiomas comunes». El problema está en que la tradición y el idioma no son otra cosa que la historia. Y aquí empiezan las dificultades, porque, ¿qué historia reivindicamos? Jacas nos habla del concepto de nación entre los indios americanos y los beréberes cabileños. Por supuesto que nunca conocieron el Estado actual, ni acaso los Estados tradicionales del siglo pasado o de otros siglos, pero tuvieron jefes electos o hereditarios que gobernaron las tribus, lo que no deja de llevar implícita la realidad del Estado. Sin olvidar la ascendencia de los hechiceros u hombres sagrados, monopolizadores del saber colectivo. Según Clastres, un sociólogo francés contemporáneo muy en boga, sólo ciertos pueblos vivieron sin regulaciones autoritarias. Pero cuando éstas se desarrollan y se convierten en normas de gobierno es imposible separar ya en el curso de la historia los conceptos de nación y Estado, por la sencilla razón de que la primera no es sino el ámbito donde el segundo (el Estado) desarrolla su acción represora y omnipresente. Las naciones hoy, sin excepciones, no son otra cosa que colectivos donde unas clases explotan a otras con el visto bueno legitimador del Estado global e interclasista.

Nuevos valores

Cuando aparece el sistemático pensamiento anárquico de Godwin y Proudhon hace ya siglos que nación y Estado son de hecho universalmente una misma cosa, pese a los buenos deseos de nuestros amigos. Como todos sabemos, o debemos saber, el pensamiento anárquico de nuestros teóricos llevaba implícito la aparición de nuevos valores conteniendo una visión nueva del mundo, y, por consiguiente, una nueva cultura. Una y otra oponen al Estado tradicional y nacional la federación política de las comunas y los pueblos, y al capitalismo, ahora ya bancocrático, según Proudhon, la federación agrícola-industrial. Todo esto: una filosofía del hombre (de la persona), una ética de la responsabilidad personal e intransferible, una estimación nueva de los fenómenos sociales y económicos, lleva aparejada una nueva cultura, diametralmente opuesta a la tradicional. (Para evitar nuevos malentendidos afirmamos que la cultura científica puede ser asimilada por el anarquismo, aun dentro de una visión crítica de la misma). De la cultura a que aluden nuestros compañeros nacionalistas me ocuparé en una próxima entrega. Del hecho de esta nueva cultura —nueva visión del mundo— derivaría la necesidad de empezar a poner en tela de juicio algunos de los vocablos sagrados del mundo antiguo y, por ende, desarrollar una nueva semántica anárquica, que deberíamos propagar en la sociedad, del mismo modo que propagamos nuestros valores. Nación es un vocablo ancestral, vinculado a otros vocablos derivados, como **nacional, nacionalidad, nacionalismo...** y luego, **imperialismo.**

La semántica anárquica debería incluso proceder a una reconsideración de vocablos que nos han sido legados por el mundo antiguo y asumidos por nosotros, como el que precisamente señala Gerard Jacas: el de **Inter-nacional.**

La significación natural, reclusiana de etnia o pueblo, relativizada por los factores geográficos, precisamente por no particularistas ni excluyentes, encajaría mejor en la de **región,** que dentro de la de **nación,** palabra cargada de sombrías implicaciones históricas. La palabra región se utiliza hoy ya universalmente para denominar amplias realidades políticas que incluyen a diversos pueblos o países e indican la supranacionalidad a que me he referido en trabajos anteriores (Me refiero también a esa utilización de conceptos como Federación de Municipios por gente no libertaria, lo que demostraría que nuestros valores, de cualquier modo, van penetrando en determinados ámbitos y hacen su trabajo callado.

Si me repito de nuevo es porque estas ideas han sido ignoradas por los amigos, partidarios de lo nacional.) Para denominar a zonas como Centroamérica, Sudamérica, el Caribe y numerosas zonas de Africa, incluso de Europa y otros continentes, se utiliza hoy la palabra genérica de región. Se trataría en el fondo de una interpretación reclusiana indicadora de que, por diversos motivos, el hecho nacional empieza a verse superado, como resultado de la interdependencia de los pueblos, por si acaso, aunque es obvio, diré que rechazamos cualquier poder mundial, interregional o regional centralizados. Por algo somos partidarios de la Libre Federación y de las Libres Confederaciones.

Un falso debate

Jesús Sánchez

Por el número de artículos que está suscitando el tema de los comités de empresa en el periódico confederal, parece que vaya a ser uno de los puntos fuertes del VI Congreso. Sin embargo creo que es falso cómo se está planteando y que existen otros temas más acertados y edificantes.

Me voy a permitir, y espero que nadie se ofenda, resumir las posturas existentes. En primer lugar, nadie parece estar por principios a favor de los comités de empresa. En segundo lugar, los que pestulan la participación en los comités de empresa lo hacen basándose en la inoperancia, aislamiento e impotencia en que nos encontramos sumidos en este momento; hagamos una matización, en este punto he encontrado dos variantes que se expresan en el número 57 del «CNT», una, «pudiera buscarse una fórmula con carácter circunstancial que diera una satisfacción positiva a todos los trabajadores arrinconados a la más mínima área laboral»; otra «participar de forma independiente, sin participación de las siglas CNT. Todo ello buscando el que se lleguen a convencer de lo la inoperancia, en la práctica, de la inmensa mayoría de los comités».

Hasta ahora, sin embargo, creo que se está eludiendo una cuestión fundamental que consiste en conocer exactamente mediante un análisis la situación socio-laboral en que nos movemos. Sin ser este el lugar adecuado para tal análisis que debería de ser profundo y exhaustivo, sin embargo podemos constatar algunos puntos esclarecedores.

Consideraciones

1) Desde el comienzo de las elecciones sindicales hasta hoy, se ha venido dando un proceso de desmovilización, desconcienciación e integración de la clase trabajadora, basado en dos puntales: A) Un entramado legal que encorsetará al movimiento obrero, cuyo mejor exponente es el Estatuto de los Trabajadores, donde se articula todo lo concerniente no sólo a contratación colectiva, despidos, etcétera, sino las formas de reunión (asambleas informativas), de representación (comités de empresa) y negociación.

B) Una práctica sindical basada en los pactos sociales, que asegurara la salida de la actual crisis capitalista a costa de los trabajadores y en un clima de paz social.

2) En este proceso han colaborado de forma decisiva las fuerzas reformistas (PSOE, PCE, CC OO, UGT, etcétera), que a la vez ayudaban a consolidarle y a marginar y tratar de erradicar a las fuerzas no colaboracionistas y revolucionarias; recordemos la desaparición de algunas organizaciones y la propia situación en que se encuentra hoy la CNT. A su vez esta situación era un excelente caldo de cultivo para la aparición y desarrollo de sindicatos fascistas, amarillos y de empresa, como así se está demostrando.

3) Los efectos sobre la clase trabajadora son evidentes. Asumen los costes de la crisis o por lo menos no se oponen a asumirles: aceptan las reducciones salariales, los aumentos de la productividad, los despidos, etcétera. Pierde la confianza en sí misma y sus fuerzas: desaparecen las huelgas (las existentes son inocuas, controladas y manipuladas) y movilizaciones, que son sustituidas por huelgas de hambre, encierros en iglesias, etcétera, buscando más la compasión que la solidaridad. Se encuentra sin un objetivo claro que conseguir; siendo la principal causa, la acción constante de las fuerzas reformistas en hacer creer que el objetivo principal es la consolidación de la democracia burguesa y que más allá sólo existen utopismos aventureros.

4) Hay una supeditación casi total de las prácticas sindicales a las políticas, a las que se amoldan y por las que se dejan dirigir, en parte por la alta vinculación de los sindicatos a los partidos (CC OO-PCE, UGT-PSOE), en parte por la baja afiliación y protagonismo de los trabajadores, que hacen conjuntamente que unos sindicatos que sólo poseen una buena burocracia (aunque no militancia), apoyados en estructuras legales (comités), con una práctica sindical de pactos y subvencionados en sus actividades, sean los protagonistas privilegiados de las relaciones laborales en este país.

Tomando esto en conjunto como un proceso integrador para la clase trabajadora, planteamos ahora las preguntas: ¿Debemos acudir a las elecciones sindicales?, ¿es simplemente nuestra negativa a participar en ellas lo que nos ha marginado, y por tanto nuestra participación resolvería este problema?

Justificar el cambio

Antes de contestar esclarezcamos otro par de cosas:

1) Se encuentra en peor situación quien acepte tan sólo una parte del proceso, frente a quien acepte todo; además, el aceptar una parte en principio supondría a la larga o renunciar posteriormente a ella, o avanzar en el camino de aceptar el conjunto; con lo cual el planteamiento de comités sí, comités no, es falso; el auténtico sería: práctica reformista o práctica anarcosindicalista.

Si alguien opta por una práctica reformista que ya ya planteándose entre otras cuestiones, las siguientes: la CNT tendría que cambiar absolutamente sus principios, tácticas y finalidades, dotándose de una teoría que justificase el cambio dado y el para qué, estaría en desventaja con otros sindicatos reformistas y expertos en el campo en que se mueven, con un desarrollada burocracia, unos partidos que lo representan en el terreno político, etcétera.

Además en última instancia, ¿para qué otro sindicato reformista?

2) Con sus tácticas de acción directa y antipolitícismo, la CNT se ha presentado de la corrupción, degradación e integración por el sistema capitalista. Siendo precisamente su razón de ser hoy el que sigue presentando una alternativa libertaria y emancipadora única.

Es evidente, pues, que elegir la vía de los comités de empresa (aunque se quiera encubrir o matizar) es elegir la vía de la des

(Pasa a pág.

El caso Yolanda González, nuevo juicio farsa

El día 24 de mayo comenzó el juicio contra los asesinos de Yolanda. Estos pueden estar tranquilos; la Policía, el fiscal y el tribunal saben que son sus aliados y actuarán en consecuencia. Y si a pesar de todo han de dictar penas considerables, ya se encargarán de hacer todo lo cómodo posible el cumplimiento de estas condenas, para en el momento oportuno conceder un permiso de fin de semana, que, junto a un pasaporte preparado al efecto, facilitará a estos asesinos abandonar su estancia, sus cómodas celdas (caso Lerdo de Tejada, uno de los asesinos de Atocha).

Curso 1979-80. Desde el comienzo del curso la Coordinadora de Estudiantes de Madrid mantiene en jaque a las instituciones estatales (Ministerios, Policía...), con movilizaciones masivas contra el estatuto de centros docentes y la LAU. Movilizaciones que el Estado se ve incapaz de controlar, a pesar de sus intentos de manipulación y la brutal represión que se produce: detenciones masivas, violentísimas actuaciones policiales que producen numerosos heridos y que culminan con el asesinato de dos estudiantes, José Luis y Emilio, el día 13 de diciembre de 1979, en el transcurso de una manifestación.

En esta situación, cuando han fracasado todos los medios «convencionales» de represión, el 1 de febrero de 1980 es asesinada Yolanda González, militante del PST y miembro de la coordinadora, en un intento de aterrorizar a los miles de estudiantes movilizados, quienes a partir de ahora no tendrán un momento de tranquilidad: pueden ser detenidos en cualquier momento, asesinados por la Policía en una manifestación o secuestrados, torturados y asesinados por los grupos fascistas.

En esta ocasión, el comando fascista está compuesto por cuatro militantes de Fuerza Nueva, dos de los cuales, tras realizar las labores de seguimiento y vigilancia, deciden retirarse, siendo sustituidos por un policía nacional y un guardia civil. Todos ellos a las órdenes de David Martínez Loza, jefe de seguridad de FN, y financiados por José María Otaegui, secretario general de FN (según Emilio Hellín, uno de los asesinos, éste le entregó un cheque de medio millón de pesetas para la compra de armas en Verín, Orense).

El asesinato es reivindicado al día siguiente por el Batallón Vasco-Español y se pretende justificar por una supuesta militancia de Yolanda con ETA. El mismo procedimiento que de forma regular utilizan los cuerpos represivos para justificar sus actuaciones (recordemos el asesinato de tres jóvenes santanderinos en Almería, acusados de ser miembros de ETA), y que en no pocas ocasiones consiguen sus objetivos (recordemos el asesinato de cuatro personas acusadas de ser miembros del GRAPO en Ripoll, Gerona).

Cuando el día 11 de febrero son detenidos Emilio Abad e Ignacio Abad, autores materiales del asesinato, se les encuentran diversas armas del Ejército. Asimismo, tras las primeras declaraciones de Hellín, nunca desmentidas, se descubre que la información de esta supuesta relación con Yolanda con ETA, estaba basada en un informe oficial de la Jefatura Superior de Policía de Bilbao y que le fue entregada al propio Hellín por un miembro de la Brigada Especial Operativa, a cuyo mando estaba Ballesteros, actual jefe del MULC, antes MURA.

Pocas oportunidades como ésta para aclarar la trama fascista formada por partidos fascistas, Policía, Guardia Civil y Ejército, pero precisamente por miedo a hacer público unos nombres, lugares y datos que todos sabemos o sospechamos, se inicia una labor de obstrucción junto a una campaña de confusión de los datos ya públicos.

Juan José Rosón, entonces gobernador civil, se empeña en afirmar que son sólo dos las personas implicadas en el asesinato, cuando ya en nota policial se reconoce la relación, que no la implicación (?), de dos miembros de las FOP. Se dará aviso y tiempo al resto de los implicados para que puedan escapar y refugiarse en una finca del conde de Elda, hasta que consideren oportuno presentarse ante el juez.

El Juzgado de Instrucción número 9, que inicialmente llevaba la investigación, prohíbe el registro de los locales de FN, registro solicitado por el propio jefe de la Policía. Posteriormente, este Juzgado se inhibirá en favor del Juzgado Central número 1, del que es titular Ricardo Varón Cobos (en el caso «Papus», Herrera, etcétera).

Los implicados en libertad

Este cambio de Juzgado impide a los abogados el tomar contacto con el sumario y cuando van a conseguirlo, el sumario es declarado secreto durante cinco días. Situación que es aprovechada por Martínez Loza para presentarse ante el juez, que lo deja inmediatamente en libertad, a pesar de las acusaciones que Hellín hace en sus declaraciones, de que este individuo es el responsable del comando y, en calidad de tal, ser el autor de la orden de asesinar a Yolanda (los otros dos acusados, miembros de FN, se presentarán a este mismo juez el día 18 de julio). Cuando los abogados toman el primer contacto con el sumario ya han declarado Hellín, Abad y Martínez Loza, ha habido careos... y ha sido dictado auto de procesamiento. Auto de procesamiento que no incluye al guardia civil, hermano de Hellín, ni al secretario nacional de FN, Otaegui, ni Martínez Loza en un intento de mantener al margen la estructura política de FN. Auto que considera que los procesados no forman banda armada, a pesar de la reivindicación por el BVE, a pesar de las declaraciones de los acusados que reconocen ser miembros del Comando 41. Auto de procesamiento que pretenderá que toda la iniciativa parta de forma personal de los acusados y que no tienen vinculación alguna, salvo la individual, con FN y Policía Nacional o Guardia Civil...

Los sucesivos intentos de procesar, por lo menos, a Martínez Loza, son rechazados sistemáticamente por Varón Cobos, tras varios cierres y aperturas del sumario, hasta que por fin, cuando el procesamiento de Martínez Loza ha dejado de ser peligroso, cuando se ha hecho desaparecer todas las pruebas comprometedoras para la organización fascista, y cuando al seguir negando este procesamiento puede provocar un escándalo ante la acumulación de pruebas, la Audiencia Nacional decide procesar a Martínez Loza más de año y medio después del asesinato. A pesar de todo es dejado en libertad, con una fianza de 100.000 pesetas.

Comunicado

Para que sirva de aclaración. Se ha publicado en el «CNT» un comunicado en el que aparece mi nombre, como firmante del mismo (Ignacio García-Romeu Díaz de la Espina). Desconozco al hijo de... que tomó mi nombre para ponerlo debajo de las palabras que no son las mías, que no asumo y que denuncio a la opinión de todos los lectores del «CNT» como faltas de toda sinceridad, porque al haber utilizado mi nombre para secundarlas, sin mi conocimiento ni mi autorización, queda claro que las intenciones son las de confundir. Asimismo, quiero dejar bien claro que a los demás firmantes o bien no los conozco o bien, por conocerlos, no les permitiría ni tan siquiera proponerme la firma de comunicado alguno. Quien sea o quienes hayan sido, que utiliza/n mi nombre con tanta facilidad, han vuelto a repetir lo que en otras ocasiones han hecho y que yo sepa son: dar mi nombre a la Policía y al juez, cuando con ellos no he tenido nada que ver y cuando ellos sabían por mí mismo que nunca mantendré relación alguna, ni para beber un simple vaso de agua. Y la otra ocasión, cuando desde la cárcel de Segovia enviaron un comunicado de apoyo a la escisión; en aquella ocasión, con la misma falta de escrúpulos que han tenido en las otras, utilizaron el de todos los presos anarquistas que allí nos encontrábamos, aun a pesar de que nuestra opinión era de apoyo total al V Congreso de la CNT y condena absoluta de los escindidos, entre los que se encontraban los firmantes del comunicado aquel, de la comunicación de nombres e imputación de delitos a la Policía y al juez y del comunicado publicado recientemente.

Que quede más claro aún, que nunca he sido de la «figa» ésa. Que supe de su existencia cuando me procesaron y encarcelaron porque los figosos, junto a Policía y juez, me acusaron de delitos, que se dirigían a encausar a la organización (CNT), a través de mí —y de otros—, por lo que entonces tuve que declarar que no pertenecía a CNT. Curiosamente, la Policía y el juez nunca me acusaron de ser de «figa»..., ellos sabían que tendrían que demostrarlo y yo ya había demostrado tres años antes que estaba abiertamente enfrentado a tres individuos, que al saber lo que era «figa», tres años después, sentado y esposado en la DGS se me aparecían como miembros de eso, y al resto de los encausados —figosos o no— ni les había visto en mi vida. No obstante, aunque este asunto ya me ha hecho padecer más de la cuenta, aprovecho esta primera ocasión de hablarle a toda la CNT en relación a este tema para decir que la cárcel y el exilio me han venido de una coalición formada por: Policía, juez, «figa» y escisión. Y el último golpe que me han dado ha sido meter mi nombre, como firmante, en un comunicado que el «CNT» ha publicado.

Por todo ello, algún día ajustaremos cuentas, y no piensen que para ello me faltan ganas.

A la CNT sólo le pido que evite se den casos de manipulación de nombres y, por tanto, que el mío no vuelva a aparecer firmando nada que no firme mi sindicato o tan sólo yo. Como ahora, en el «CNT».

Salud y Anarquía.

Nacho (Sindicato Transportes F. L. Madrid)

Nota de redacción

Por un error involuntario de la redacción, en el número 57, al pie del artículo «Las tramas del Estado», iban 17 nombres como firmantes de dicho escrito. Queremos hacer constar que dichos nombres no firmaban el artículo en cuestión. Pedimos disculpas por el perjuicio producido a los implicados. Gracias.

Desde Carabanchel los presos denuncian

El pasado miércoles, día 5 de mayo, al compañero José Luis Camacho Morales le fue comunicado hacia las ocho de la mañana su inminente traslado al penal de El Puerto de Santa María. El compañero, como buen conocedor del régimen represivo de los penales y los efectos de la incomunicación (casi sus doce años de prisión los ha pasado en Ocaña, Burgos, El Puerto de Santa María y Herrera de la Mancha), al darse cuenta que la determinación de la Administración perseguía el poner fin a su labor en la Comisión de Cultura, en la que junto con otros presos trabajaba con la finalidad de aumentar el nivel cultural en la cárcel, decidió ingerir cierta sobredosis de pastillas al objeto de evitar la actitud represora de su traslado. Varios compañeros al darse cuenta de que el estado del compañero José Luis estaba tomando un cariz alarmante, decidieron trasladarlo de modo urgente a la enfermería (dicha enfermería se caracteriza por una total ausencia de médico o enfermeros y está siendo la causante de cantidad de muertes por inasistencia).

Una vez en la enfermería, el funcionario Miguel Angel Díaz Mancebo comienza a darle un tratamiento carente del más elemental respeto, insultándole y dirigiendo frases como éstas: «Tirarlo ahí, en ese banco, haber si se muere.» «Este es un listo y lo voy a despabilar a palos.»

Los compañeros que acompañaban a José Luis tuvieron que llamarle la atención en el sentido de que con insultos y amenazas no se eliminaba el estado de salud del compañero, que lo que podía hacer de beneficioso era llamar al médico para que evitara su muerte. El funcionario ante esta llamada de atención, quiso obligar a los acompañantes a que éstos abandonasen al enfermo, a lo cual se negaron.

Mientras los acompañantes trataban de hacer entrar en razón al histérico funcionario, el compañero José Luis, en estado de seminconsciencia, trató de levantarse, pero ante su situación no pudo hacerlo y se desplomó en el suelo. El funcionario, tomando este intento de levantarse como una actitud provocadora, salió corriendo y volvió al instante acompañado de seis o siete funcionarios armados con porras, sacando a los acompañantes y obligándoles a volver a la galería.

A partir de esos hechos hicimos presión para lograr ver a José Luis, cosa que logramos el día 9, cuatro días después.

José Luis, según su propia versión, no recuerda nada de lo sucedido, pues hasta el sábado no recuperó algo de lucidez, cuando le volvió la consciencia se encontró con varias heridas en la cara (nosotros también las vimos), así como los brazos amoratados y llenos de picotazos, al parecer provocados por las drogas inyectadas bajo receta médica. Según la versión del jefe de Servicios, había permanecido en el psiquiátrico penitenciario y posteriormente traspasado al «laboratorio» (celdas de castigo).

Solidaridad con ellos, para que estén cuanto antes con nosotros.

Hemos tenido conocimiento de que el funcionario Miguel A. Díaz Mancebo ha presentado denuncia en el Juzgado de Guardia por agresión, hecho totalmente incierto, pues difícilmente una persona en estado de somnolencia, puede agredir a nadie. Tenemos la plena seguridad de que esto obedece a un intento claro de condenar a José Luis en represalia por toda una trayectoria de lucha tendente a lograr un trato digno en las cárceles.

José Luis Camacho Morales continúa en celdas de castigo y se supone que será trasladado próximamente a un penal de máxima seguridad como modo de culminar toda esta movida represiva contra su persona.

Asamblea de CNT en la prisión de Carabanchel

I Certamen Internacional del AEP

Con motivo de la clausura del I Certamen Internacional del AEP, se ha llevado a cabo una semana cultural del 19 al 25 de abril con diversos debates, poesía, teatro y como espina dorsal una exposición bajo el lema: «Imágenes de la guerra civil».

Detalle de la exposición Imatges de la Guerra Civil. En la segunda foto, un momento de la intervención de Nieves García, de la Fundación A. Lorenzo, en el debate sobre archivos.

Esta exposición se centraba básicamente en documentos, iconografía, objetos, prensa, carteles, etcétera, del fondo documental del Centro de Documentación Histórico-Social. Setenta y tres fotografías de Agustí Centelles (reportero gráfico, a partir del 19 de julio popularizó muchas imágenes), que cubren de una manera clara y a veces patética una de las épocas más trágicas y esperanzadoras de nuestra historia. Y para completar este marco exposicional, la obra gráfica de Carles Fontseré, este famoso cartelista formó parte del Sindicato de Dibujantes, siendo su obra más conocida aquella del campesino que levanta la hoz bajo el slogan de «Llibeartat. FAI».

La Semana Cultural se abrió con la presencia de Agustí Centelles y de Carles Fontseré, ambos resumieron sus actividades durante aquellos años. Los demás días se debatieron temas como «Pedagogía», con la intervención de Miquel Correas, Gerard Jacas y Marcelino Reyes. Se habló de archivos con la presencia de representantes de diversas instituciones catalanas: Josep M. Sans i Travé (Cap d'arxius de la Generalitat), Jaume Sobrequés y Jaume Doltra (Institut Municipal d'Historia), Jordi Estivill (Centre d'Estudis Socials), María Capdevilla (Fundació Figueras), Ernest Núñez (Centro de Documentación Histórico-Social), Nieves García (Fundación Anselmo Lorenzo). Las conclusiones más interesantes a que llegaron los ponentes fue la necesidad de coordinarse todos los archivos para facilitar la investigación histórica. El tema más esperado era el del sábado por la tarde, «Federalismo y nacionalismo, hoy», fue el más concurrido y el que más pasión desató; intervinieron como ponentes: Bernard Muniesa, Enric Ucelay, Luis Andrés Edo, Marcelli Reyes, Josep Serra Estruch José Martín Artajo y Miquel Didac Piñeiro. Cada ponente desarrolló su punto de vista y a continuación se entabló debate; hay que resaltar que a pesar de las pasiones, la mayoría de la gente aguantó hasta el final, durando este debate cinco horas. Los ponentes lo hicieron francamente bien, no en vano son verdaderos especialistas; si tuviéramos que añadir algo más, citaríamos a Reyes y a Luis Andrés Edo, el primero centró su intervención en la necesidad de recuperar la nación desde una postura reclusiana como ente geográfico, lingüístico y cultural; para Marcelli Reyes, el anarquismo debe plantearse la necesidad de una nación sin Estado. Para Luis Andrés Edo, es más importante que un independentista (como ya sucede) se plantee una nación sin Estado que esto mismo lo plantee un anarquista, según Edo, el primero al plantear esta cuestión hace un avance, mientras que el segundo retrocede. Pero lo más triste de la noche no fue el debate, sino el ver el riesgo que cuesta hablar en catalán entre los medios libertarios. En fin, el debate continúa abierto.

Los recitales poéticos se surtieron de la obra de Miguel Hernández y de León Felipe, el primero de ellos interpretado por el colectivo de la sección libertaria del AEP, y el segundo, por Carmen Gutiérrez y Joan Elías.

El día 23 de abril, coincidiendo con la Fiesta del Libro, el jurado del I Certamen Internacional, compuesto por Gerard Jacas, Abel Paz, Daniel Martínez, Montxo Alvarez y Paco Madrid dieron a conocer el resultado de dicho certamen, recayendo el primer premio en el trabajo «Municipio e Federaçao na Iberia», de Joao Freire (Lisboa). A su vez, concedieron tres accésits a distintos trabajos creativos que recayeron en las siguientes obras: «Es la guerra», obra dramática de Jerónimo López Mozo (Madrid); «Chemin de l'Homme vers le Vent, la Pierre», cara poética de Yael Langella (Barcelona); «Consideraciones que un interesado en el teatro...», ensayo de Jerónimo López Mozo (Madrid). La comisión organizadora del AEP hizo pública la convocatoria de un II Certamen Internacional para el próximo año.

En el transcurso de la Semana Cultural se llevó a cabo la IV Asamblea de la FICELD (Federación Internacional de Centros de Estudio y Documentación Libertaria). Esta IV Asamblea estuvo poco nutrida, pues de nueve archivos sólo se presentaron dos, el CDH-S. de Barcelona, y el CIRA de Marsella, cabe añadir que en la misma estuvo presente la Fundación Anselmo Lorenzo, de la CNT.

La Semana Cultural ha sido verdaderamente positiva para el Ateneu Enciclopèdic Popular, ya que por la misma pasaron más de mil personas a lo largo de la semana y los medios de comunicación locales se hicieron eco de la misma. Con el anuncio de una próxima exposición, «Catalunya clandestina 1939-51», para el mes de junio terminó las Jornadas del I Certamen Internacional del AEP.

Ferran Aisa

Miguel Ríos: la utopía del rock

Que un músico del país ponga el cartel de «no hay localidades» es cosa inusual. Que un músico del país llene por dos días consecutivos el Pabellón de Deportes del Real Madrid y, un par de meses después haga lo propio en el Palacio de Deportes, es cosa desacostumbrada. Soportar tremendas colas a la caza de la entrada para ver a un músico del país es algo que suena a pura ficción. Mantenerse veinte años en la cresta de la ola en un mundo tan proclive a olvidos y destierros como es el de la música, es una vitola que gastan pocos. Pero Miguel Ríos estaba ahí, eternamente joven, para hacer valer aquello de que «los viejos roqueros nunca mueren». Y es difícil, muy difícil, hacer la crónica de un concierto de Miguel Ríos, explicar lo que se cuece en una caja grande de vibraciones, hablar de la utopía del rock y quizá perderse por vericuetos que trascienden por encima de dos horas de buena música. El pasado 13 de mayo, Miguel Ríos dio un recital en el Palacio de Deportes de Madrid, allí estuvimos y así lo contamos.

¿Cuál será el secreto de este tío?, se preguntaba en voz alta un tipo de unos treinta años, pantalón gris, chaqueta azul y jersey cuello de cisne, que por allí pululaba con aire de nostalgia, como el que ve un álbum de fotos de la infancia. A las once en punto vino la respuesta.

Habían tocado Los Amantes de Teruel como teloneros, vacilones, simpáticos, cumpliendo su cometido, a caballo entre el soul y el rollo tipo varietés de la Mondragón. Empezaron con «La Tierra de las mil danzas», el tema que hiciera famoso a Wilson Pickett hace ahora la friolera de dieciseis años. Un descanso que enfrió un poco el ambiente, una cinta que suena, y en pantalla Roxy Music, Doobbie Brothers, AC/DC (atronadora ovación) y Foreigner, inmediatamente después salen a escena los músicos y nos tocan la bienvenida; Miguel se lleva una ovación más sonora que la de los del heavy metal en el vídeo.

Sonido bueno, poderoso, espeso, se abate como un enorme paquidermo que apisona lo que le salga al paso. Rock, rock, duro duro, y la gente no puede parar de bailar, todos los del patio de butacas nos ponemos en pie como impulsados por un resorte y participamos. Miguel invita a hacerlo, gracias, ya lo sabíamos.

Para el que quería conocer el secreto y para todos los que se preguntaban el porqué de Miguel Ríos, ahí estaba la respuesta. El rock que no muere con sonido de hoy, textos bellos y directos que hablan de los problemas del individuo, del ser humano, cantos a la subversión contra la masificación, el control, la represión, la violencia... y lo que es fundamental y Miguel lo pone en práctica como nadie: un concierto de rock no es un espectáculo, es participación. La música la ponían los del escenario y el rollo lo montábamos entre todos.

Temas de sus últimos plásticos, sobre todo del »Rocanrol Boomerang» y el anterior, «El Rock es la Reina de la Noche». Que la comunicación no se pierda, ¡hey!, más fuerte, ¡heeey!, más fuerte, ¡heeeeeeey...! No se dejan ni una sola de las que la basca quiere escuchar, cantan con él, palmas arrítmicas, marcha, no hay engaños, ése es el secreto. Honestidad, calidad y puesta en escena como debe ser, como saben hacerlo los que saben de qué va la cosa.

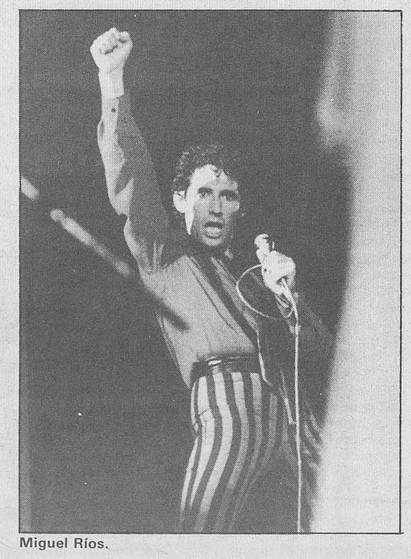

Miguel Ríos.

El rayo láser dibuja filigramas, palmeras o palomas; las luces apoyan el sonido, «¿qué os voy a decir, después de lo que habéis pasado para conseguir una entrada?», marcha, que no pare la música, la energía rompe las paredes de la caja rectangular, «...una estructura que te da poder y te enrolla dentro, rocanrol es boomerang, la voz de tu generación, es tu cultura, es tu identidad, el rock es un boomerang, por eso siempre volverá»...

Gente de tres generaciones del rock grita, hay algo mágico, un «libérate» que no está escrito, pero que se eleva sobre nuestras cabezas. Continuamos sin tener un auditorio, diez o doce mil gargantas abuchean a las autoridades culturales, perdón, del país, y a la pasma..., «contra la violencia, imaginación».

«Gritad más fuerte, que se enteren de que estamos vivos.» Y la energía se transformó en vida y la vida en rocanrol y el roncarol en un grito unánime: «Estamos contra todos los que reprimen.» Miguel presenta a los músicos al hilo de «Hocus Pocus», el legendario tema de Focus que va dando pie para que cada uno diga que ahí está con su instrumento, para hacer lo vibrar, al servicio de la comunicación. Antonio García de Diego, Paco Palacios y John Parsons, las guitarras; Tato Gómez al bajo; Sergio Castillo, Mario Santoña, a las baterías, y Mariano Díaz y Thijs Van Leer, a los teclados, este último tirándose de cuando en cuando algún pingüi demasié con la flauta. Grandes profesionales, desde Thijs, mundialmente conocido, a Tato, magnífico en su forma tan peculiar de tocar el bajo, esa forma difícil que hay que hacer cuando se toca con dos baterías.

El «Himno de la Alegría» multitudinariamente coreado, las luces bic, un bis más, la gente está extenuada, ha soltado la tensión, hay quien no tiene fuerzas para dar más palmas, voces enronquecidas, la una de la madrugada, Miguel Ríos se entrega a los roqueros de la noche, se ha esfumado el tedio, el abismo no parece ahora tan profundo. La verdad de un rocker que no es de cartón piedra, ni tupé travoltino, ni hoy así y mañana así, por obra y gracia de las casas de discos. La basca sabe captar el sabor de lo auténtico.

¡Enhorabuena, Miguel! Si tú quieres seguirán otros veinte años, porque lo que yo vi es que te queda cuerda para rato. Salud, un abrazo y gracias.

Fernando Montero

Desalojo de un librero ambulante

El jueves 13 de mayo, en el paseo de Recoletos de Madrid, fue levantado por miembros de la Policía Municipal un puesto de libros ambulante que se había instalado frente a las casetas de la Feria del Libro de Ocasión. Este hecho viene a sumarse a los desalojos de vendedores de bocadillos en el Retiro, unos días antes.

Parece ser que el Ayuntamiento no está dispuesto a permitir que gentes subsistan a través de la venta ambulante —y menos aún que lo hagan situándose en zonas donde previamente se conceden licencias a particulares—. Para lograr su fin hacen uso de la fuerza policial, como es lo habitual.

En este caso el alquiler de la caseta era de 195.000 pesetas, precio por el que se puede ejercer un monopolio de venta y que convierte el espacio público en terreno especulable.

1.° de Mayo en el barrio de Carabanchel

El 30 de abril, en el Ateneo Libertario del Puente de Toledo (Carabanchel), tuvo lugar un debate sobre el significado del 1.° de Mayo, debate que coordinó el compañero Quevedo. La asistencia fue numerosa, y para darle más amenidad al acto se proyectó la película «El acorazado Potemkim», la obra maestra del cine a cámara fija, dirigida por el soviético Einsenstein.

«La manipulación que no cesa»

La muerte de Angel Pascual ha sido utilizada una vez más demagógicamente por los partidos políticos parlamentarios y por las centrales sindicales CC OO, UGT y ELA-STV para manipularla según sus propios intereses políticos.

Así, el PNV y el Gobierno vasco la han utilizado para imponer su visión interclasista de la convivencia nacionalista en Euskadi y de paso introducir, veladamente, sus proyectos energéticos, clarificando cuál es y ha sido su posición respecto a la central nuclear de Lemóniz. Durante largo tiempo trataron de hacernos creer que su «talante democrático» pasaba por un referéndum, aunque conocían de anteman su inviabilidad y que era totalmente innecesario, ya que el pueblo vasco ha manifestado en todas las ocasiones su rechazo total a la nuclearización del Estado. No debemos olvidar que las manifestaciones más masivas de las realizadas en Euskadi han sido las antinucleares. Ahora vemos que la postura en favor de un referéndum no era más que una cortina de humo para ocultar sus verdaderos intereses, manifestados claramente por el presidente Carlos Garaicoechea en sus intervenciones, a raíz de la muerte de Angel Pascual, en todos los medios informativos en los que afirma, haciendo oídos sordos al clamor popular: «Lemóniz es un proyecto energético vital para el futuro de Euskadi.» Si el Gobierno vasco considera que el proyecto Lemóniz es vital para Euskadi, ¿cómo unos políticos tan «responsables» se oponían anteriormente a Lemóniz y posteriormente solicitaban un referéndum?

Asimismo, CC OO y UGT llaman a la huelga general en Vizcaya el jueves día 6, a partir de las 12 horas, siendo la respuesta de los trabajadores clara, al no seguir este llamamiento ya que hemos comprendido que esta huelga política sólo sirve a los intereses de los partidos políticos, que están detrás de estas centrales. Los trabajadores recordamos que desde la instauración de la «democracia» han utilizado las movilizaciones obreras para intereses políticos de sus partidos (pacto de la Moncloa, AMI, ANE, 800 millones para mantener su mastodóntica burocracia, etcétera) y, posteriormente, han desmovilizado para tener contentos y tranquilos a los militares y a la patronal, para demostrarles que sirven a sus intereses y no a los de los trabajadores. ¿Dónde estaban UGT y ELA-STV para convocar la huelga general el 23 de febrero? ¿Por qué no han convocado estas centrales huelga general, cuando los trabajadores la estaban exigiendo en los momentos críticos y favorables durante los conflictos de Echeverría, GEE, Westinghouse y Aceros de Llodio, etcétera?

Los trabajadores estamos hartos del sindicalismo amarillo practicado por estas centrales sindicales y es por ello por lo que nos negamos a secundar sus llamamientos políticos.

Por otra parte, la Confederación Nacional del Trabajo, sindicato de clase obrera, no puede admitir las manifestaciones recogidas en la prensa, en la que el Colegio Oficial de Ingenieros Industriales de Vizcaya y la propia UGT califican de trabajador a un destacado burgués (no olvidemos que Angel Pascual amenazó a los trabajadores de Lemóniz, asegurándoles que en la casa de Iberduero entrarían hombres armados y si eran necesarios tanques también).

Si ya Santiago Carrillo nos sorprendió manifestando que la bandera del PCE ahora no es la roja, sino la roja y gualda; y UGT llama trabajador a un burgués explotador y defensor del capitalismo, la CNT no admite que puedan ser consideradas organizaciones de clase y manifestamos que la condición de trabajador no estriba en recibir un salario del Estado, o de un patrón, puesto que el Rey Juan Carlos también percibe sueldo del Estado. ¡¡Sólo nos queda ver a la UGT afiliando a S. M.!!

Evitar la manipulación

¿Vamos a tener que volver a utilizar los trabajadores el término de proletarios para evitar la manipulación de nuestra condición por parte de la burguesía?

Los anarquistas estamos acostumbrados a la utilización por parte de la burguesía de términos que siempre han pertenecido a la clase trabajadora y al movimiento libertario, como autogestión, cooperativa, federalismo, etcétera, adaptándolos a sus intereses y degradando sus contenidos, pero ¿hasta dónde van a consentir los que se llaman organizaciones de clase éstas y otras manipulaciones?

Que se quiten la venda de los ojos aquellos que tratan de hacernos creer que la central nuclear de Lemóniz lleva un considerable retraso debido a las acciones de ETA. Este retraso sabemos que se debe realmente a la suma de diversos factores como el sabotaje por parte de los trabajadores y las movilizaciones contra su puesta en marcha. Los trabajadores han expresado claramente su postura y sus movilizaciones confirman que el auténtico terrorismo es el de Iberduero y sus lacayos, tratando de imponer a toda costa la central nuclear de Lemóniz, pasando por encima de quien sea.

Finalmente, la Confederación Nacional del Trabajo no puede admitir la sucia dicotomía burguesa: «Con ETA o contra ETA.»

La CNT, quede claro, tiene otras alternativas, luchas que pasan por el sindicalismo revolucinario y, por tanto, no estamos ni con ETA ni contra ETA.

Francisco Javier Gutiérrez
Secretario F. L. de Bilbao

COMICS «Pacifik»

Este es el nombre de una nueva revista de comic; su subtítulo: «La otra cara de la guerra». Las distintas colaboraciones están construidas según los cánones clásicos de las historietas bélicas y los personajes son los arquetipos de aquellas «Hazañas Bélicas» que monopolizaron más de una hemeroteca particular infantil y juvenil durante muchos años. Pero la finalidad de esta publicación no es otra que la de desmitificar el tema militar y en sus páginas ni hay héroes, ni prohombres, ni ríos de gloria. El editor explica así el contenido de las publicaciones guerreras y el intento que con «Pacifik» se lleva a cabo:

«Durante años, y en casi todos los países, los comics de guerra han sido uno de los clásicos omnipresentes en cualquier quiosco. Los "buenos" y los "malos", eso sí, variaban según el país y según el editor. Pero había un común denominador: el mito de la gloria.

La intoxicación suprema trataba de sublimar la gloria, el honor y lo bello en un ideal: la guerra. Extraña atracción la de la violencia, el hambre, la miseria y el sufrimiento que culminan en la muerte. Y pensar que una cosa tan fea, además en latín, pueda llamarse "bellum"...

Creemos que ya va siendo hora de desmitificar el tema y que no nos vengan con rollos intoxicantes del signo que sean. En "Pacifik" no hay héroes ni gloria; sólo hay personas y circunstancias. Hemos tratado de reunir lo mejor de este género, hasta ahora prácticamente inexistente, buscando las mejores producciones de autores y dibujantes españoles y extranjeros.

Como siempre, el lector será quien nos diga si hemos acertado o no...»

Efectivamente, la comunidad de pacifistas y de aficionados al comic tienen la palabra. La calidad de los trabajos es más que aceptable y puede satisfacer al numeroso público de este género. Y, en cuanto a la intención, sólo podemos decir: ¡Adelante! Y asumir el título de su editorial: «¿Héroes?, ¡no, gracias!»

12 JUNIO
CONTRA LA REPRESION
ven con nosotros al AIRE LIBRE!
CNT AIT

Residuos totalitarios en el Ayuntamiento de Móstoles

El Sindicato de Oficios Varios de la CNT-AIT de Móstoles quiere desenmascarar a los elementos fascistas y totalitarios que continúan camuflados en los Ayuntamientos democráticos, con el fin de que los trabajadores sepan a qué atenerse, se organicen por sí mismos para resolver sus problemas y no tengan miedo de plantarle cara a la injusticia de donde quiera que provenga.

En sucesivos números denunciaremos a aquellos de entre estos residuos del fascismo que han tenido la desfachatez de adquirir un carnet de partido de izquierdas.

Hoy hablaremos, sin embargo, de **Román Avila Salvador, jefe de Personal de Servicios del Ayuntamiento de Móstoles,** esto es, el que tiene a su cargo las mujeres de limpieza que trabajan en el edificio del Ayuntamiento, los colegios, Casa de la Juventud y de la Cultura y demás dependencias municipales.

Este individuo fue concejal franquista en los años sesenta, fue miembro del somatén, de tan triste memoria, y actualmente **sigue teniendo pistola, marca Astra, del nueve corto,** con la que de vez en cuando tiene la «valentía» de asustar a las personas (suele llevarla en las botas).

A aquellas mujeres de la limpieza que no se le doblegan, las cambia de turno y las amenaza.

Para ello se vale de que la mayoría de ellas están contratadas por un año, con posible renovación de contrato y a las que le plantan cara las echa, como ya ha hecho con dos de ellas, o no las renueva el contrato. Otro método que utiliza es ponerlas en el turno de noche, sin pagarlas nocturnidad. Dada la situación de paro existente en el país y el poco respaldo que ofrecen los sindicatos ante represalias de este tipo, las mujeres de la limpieza no se atreven a denunciarlo.

La categoría que tienen estas mujeres es la de peón, sin embargo, ganan entre diez y doce mil pesetas menos de lo estipulado para dicha categoría.

El mencionado individuo, que naturalmente entró a «dedo» en el Ayuntamiento, tiene en el mismo a dos hijos: uno que entró como bombero y en la actualidad está de administrativo, y otro, en administración. Anteriormente a entrar en el Ayuntamiento trabajó en la empresa de autobuses De Blas y Cía., donde tuvo continuos roces con sus compañeros por ser elemento del sindicato vertical.

En el Ayuntamiento actual de Móstoles hay miedo a desenmascarar, a estos individuos, pero la CNT no callará y lo vendrá haciendo público día a día.

¿Qué pasa en el campo?

Yo lo simplificaría a lo siguiente aun a riesgo de que se me acuse de demagogia. En el campo español falta una estrategia popular y libertaria que aglutine y coordine todas las iniciativas que en los últimos quince o veinte años no han pasado de ser individuales y a menudo fracasadas por no tener detrás un movimiento social de apoyo efectivo. Iniciativas individuales que, por otro lado, han dejado marcado el camino para nuevas experiencias, un camino duro, pero enriquecido y lleno de preguntas bien planteadas, que, como sabemos, es la mejor respuesta.

La masiva emigración del campesino a la ciudad a partir sobre todo de la década de los cincuentas no se ha parado aún, en contra de lo que muchos dicen de aumento de población en el campo, quizá la crisis de los últimos años ha frenado la velocidad de esta emigración, pero el campesino sigue soñando con «el pan tierno de la ciudad».

Todos los proyectos de desarrollo agrícola en este país pasan por esta premisa fundamental, la despoblación de gran parte de los pueblos españoles de menos de cinco mil habitamtes, esto: la mecanización a ultranza, la utilización de toda clase de productos químicos en las cosechas y uso de semillas y variedades vegetales controladas por las multinacionales y desuso de las técnicas de cultivo y aprovechamiento agrícolas tradicionales acusadas de improductivas, arcaicas, agotadoras y ineficaces. La imagen del agricultor que a bordo de su tractor es capaz de arar en una mañana lo que un par de vacas o de mulas en una semana se ha vendido de una manera total entre el campesinado propietario español (el problema de los jornaleros y braceros es otro muy distinto), cuando en otros países, como Francia, existen asociaciones de agricultores que preconizan una vuelta a la agricultura de siempre, la natural, apoyándose precisamente en las técnicas más revolucionarias de agricultura y con el único objeto de producir alimentos más sanos y con mayor número de proteínas y no en el aspecto externo y la cantidad.

Mientras caía en descrédito lo tradicional, el capitalismo ha ido promocionando clientes entre un público poco informado y a menudo inculto.

Cuando en el resto del mundo el DDT estaba prohibido, llegan a España decenas de productos cuyo componente básico es este insecticida, es famoso el fracaso de numerosas partidas de semillas proporcionadas a los agricultores por organismos oficiales. Hechos así se han multiplicado y en vez de tomarse medidas que ayudaran a mantener las estructuras de producción tradicionales y apoyarse en ellas para desarrollar una coherente política agraria, se ha tendido a pensar que todo lo de fuera era lo mejor, se han abandonado estas estructuras en muchos casos perfectamente equilibradas y se han adoptado moldes totalmente capitalistas de producción agrarias enseñados en nuestras escuelas y universidades despreciando por poco rentable lo demás.

Cuando se habla de agricultura natural o biológica, cuando se dice de proteger lo tradicional no se habla en absoluto de conservar con esto a la miseria, el abandono y el tercermundismo del campo español, argumento empleado por los tecnócratas a la hora de las críticas. Existe y debe existir un desarrollo equilibrado de las condiciones de vida y al mismo tiempo no caer en brazos de la producción capitalista, cuando decimos que los campesinos emigran somos conscientes que no lo hacen por gusto, sino por que muchas veces carecen de los indispensables servicios para vivir. No abogamos por la pobreza de vida permanente y por las dificultades que encuentra el campesino en su trabajo, pero sí porque se conserve y desarrolle un modo de vida que ha demostrado ser eficaz durante muchos siglos y que de un modo brutal nos quieren arrancar con el único objeto de la ganancia y la especulación rápida sin considerar en ningún momento los problemas que trae consigo la despoblación y el abandono por cierre del campo.

El Grajo

Oléis a muerte

Mientras los cadáveres de cientos de hombres jóvenes se pudren en las heladas aguas del Atlántico sur... Mientras miles de jóvenes mueren en Centroamérica o en la guerra Iránlrak, por poner ejemplos más oídos... Mientras los führer de nuestro tiempo, léase miss Thatcher y generalísimo Galtieri, calibran el alcance del conflicto sobre sus respectivos «mandados»... Mientras sus generalotes y siniestros oficiales casi nazis siguen jugando a los barquitos... Mientras velo el sueño de mi hija de dos años, escucho susurrar el viento primaveral en los chopos de mi calle y al asomarme al balcón veo besarse a los adolescentes en la noche de mayo, los mismos que son cacheados en la D.G.S. o aporreados en las verbenas o en el Rastro por unos celosos perros policías... No estaría de más recordar los siguientes datos y cifras que escalofrían, cifras que nos recuerdan las noticias en prensa sobre modernización de nuestras F.F.A.A.S.S., o el ministro Oliart nos anuncia los nuevos presupuestos y proyectos en materia de defensa.

— Que 100 millones de personas en el mundo tienen que ver directa o indirectamente con las Fuerzas Armadas.

— Que quinientos mil ingenieros y técnicos dedican talento y energías a perfeccionar las técnicas de muerte, invirtiendo sesenta mil millones de dólares anuales en dicho fin, y que esta cifra supone el 20 por 100 de los investigadores en el mundo.

— Que el mundo desti na anualmente en sus presupuestos nacionales quinientos mil millones de dólares.

— Que la investigación en el terreno armamentístico es seis veces superior a toda la investigación en los países subdesarrollados; y muy por encima a lo gastado en medios a la investigación en materia de energía, salud, lucha contra la contaminación y la agricultura juntos en todo el mundo.

— Que el consumo mundial con fines militares de aluminio, cobre, níquel, y platino es mayor que la demanda de estos minerales en Africa, Asia y América Latina juntas.

— Que quinientos mil kilómetros cuadrados se utilizan con fines militares en el planeta.

— Que cada hombre, mujer y niño de la Tierra pagamos un tributo anual de ciento diez dólares para fines militares.

— Que sumadas las fuerzas militares y paramilitares dan una cantidad superior a la de maestros y personas dedicadas a la enseñanza.

En estos días primaverales de finales de mayo no estaría de más recordar a los antivida del planeta y saber que ellos sí que están armados y preparados contra todos nosotros, los que deseamos un mundo en paz y sin miseria.

Pacífico Andía

Datos del informe de la Unesco sobre la carrera de armamentos.

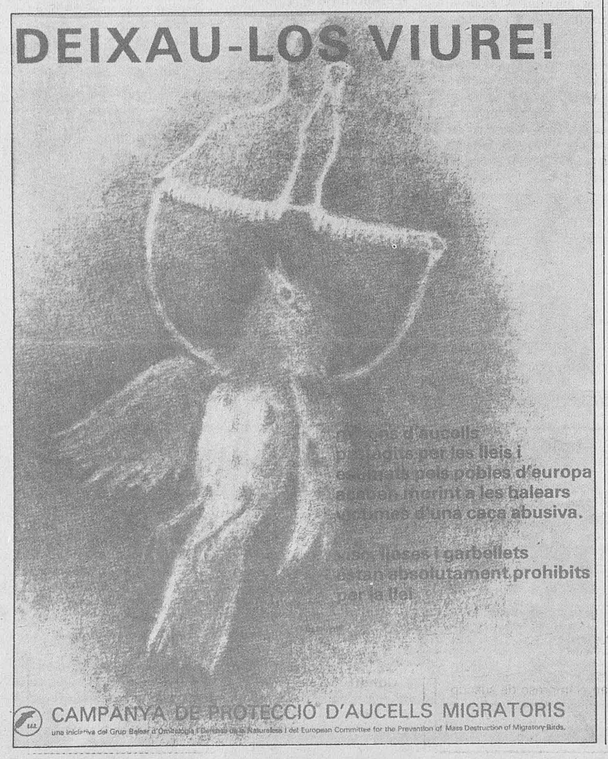

En apoyo a la maragatería: antimilitarismo

El jueves 6 de mayo en el local vecino al nuestro del Club Cultural de Amigos de la Naturaleza se realizó un coloquio informativo sobre la marcha de las expropiaciones y el campo de tiro del Teleno, en el que participó un grupo de vecinos de la zona maragata, y del que hemos extractado lo siguiente:

En lo que va de año se han realizado ya cuatro maniobras militares, cuando éste era el número normal de las que se hacían en un año. En la última llegaron a la vieja estación de Astorga, ahora habilitada para transportes militares, «8.000 soldados de la Brunete en 14 trenes». Uno de los pueblos, Luyego, sufrió la consecuencia de la invasión, quedándose sin agua porque unos proyectiles mal disparados (?) reventaron el registro de conducción. En cuanto a las juntas vecinales van a cambiar de representantes, ya que su gestión no viene siendo satisfactoria. Hay rumores de que en septiembre llegarán los yanquis y que aún están pensando en reampliar el campo en dos fases más.

Este mismo grupo citado ha estado en Francia contactando con los campesinos de L'Arsac, que durante cerca de diez años estuvieron luchando para oponerse al mismo problema de las expropiaciones militares, hasta que consiguieron que «les dejasen en paz». Han invitado a alguno de estos campesinos para que expliquen aquí cómo rechazaron la ocupación de sus tierras por el Ejército.

Informaron que están representando una obra de teatro por los pueblos y que en junio, posiblemente los días 25, 26 y 27, va a haber una concentración internacional antimilitarista en Valladolid. Asimismo están interesados en todo tipo de contactos con grupos antimilitaristas, objetores de conciencia, ecologistas, culturales, de cine, teatro, música, etc.

Nosotros, y a través del periódico «CNT», ofrecemos la dirección de nuestra F. L. (S. Marina, número 1) para pasarles aquellos contactos, apoyos y sugerencias que nos deseéis enviar.

Como actividades del Sindicato proyectaremos unas diapositivas sobre el Teleno y la guerra civil, seguido de un coloquio, a primeros de junio.

F. L. (León)

Contra la caza furtiva

El GOB (Grupo Ornitológico Balear) pide que dejen volar libres a los pájaros. Este grupo está desarrollando una campaña en contra de la caza furtiva y la comercialización de las aves capturadas. Esta lucha se está centrando principalmente sobre las aves migratorias, de las cuales quizá el tordo sea la que más sufre, pues se ha calculado que son destruido, hasta el 65 por 100 de los que llegan a Mallorca.

Contra la barbarie de la caza, contra la destrucción de las especies y contra la especulación de todas estas víctimas nosotros también decimos: ¡Dejadlos volar, dejadlos libres!

LIBROS

Fundación de Estudios Libertarios Anselmo Lorenzo

Lista de la colección «Hacia una Federación de Autonomías Ibéricas», de Felipe Alaiz, editada en el exterior. Precio de cada ejemplar: 50 pesetas.

Capítulo I: «Nueva maldición del practicismo».
Capítulo II: «España federal social».
Capítulo III: «El Municipio desde la época de Roma».
Capítulo IV: «La Federación Local es el Municipio».
Capítulo V: «El Municipio, mandatario de la asamblea abierta».
Capítulo VI: «Excursión reclusiana por la España fluvial».
Capítulo VII: «Excursión reclusiana por la España árida».
Capítulo VIII: «Las costas de la península Ibérica».
Capítulo IX: «Cultura metódica de base funcional».
Capítulo X: «Economía federal».
Capítulo XI: «Sentido actual de la cooperativa».
Capítulo XII: «Arte accesible».
Capítulo XIII: «Cifra y prueba de la vida local española».
Capítulo XIV: «Carta municipal acordada».
Capítulo XV: «Urbanismo».
Capítulo XVI: «Las ideas universales en el pensamiento español».
Capítulo XVII: «País Vasco y Cataluña».

Enviar los pedidos al apartado de Correos 3240. Madrid. Plaza Tirso de Molina, 5, 2.°

El grupo Fresnes-Antony, de la Federación Anarquista Francesa, termina de publicar la traducción hecha por el mismo autor, Georges Balkonsky, de la «Historia del Movimiento Libertario en Bulgaria».

El texto se apoya en numerosas ilustraciones y documentos históricos, hace revivir a través de biografías de militantes, un estudio de la prensa de los acontecimientos históricos del Movimiento Libertario búlgaro, paradójicamente poco conocido. Pero que es a contar entre los movimientos sociales más importantes del siglo XX.

Esta edición presenta el número doble de la colección Voluntad Anarquista y cuesta 25 francos. Podéis abonaros y comprender en el abono los números ya aparecidos.

El abono de los ocho números es de 110 francos y el abono de apoyo es de 180 francos.

Dirigiros a nombre de A S H. 216 00 42 C París, y enviar a Volonté Anarchiste, 34 rue de Fresnes, 92160.

«Nuestra Ruta», órgano de la sección búlgara de la AIT, en el exilio, con motivo del 1 de mayo del 82.

La secretaría de archivo y documentación del C. R. de Aragón no recibe el «Tierra y Libertad», así como el «Ruta»; si se siguen editando, ruego que los compañeros me lo comuniquen, así como que me manden los números que vayan saliendo.

Salud y anarquía
C. R. Aragón
c/ Braulio Lausín, 3-5
Zaragoza

Los Ateneos Libertarios de Madrid invitan a todos los amigos y compañeros a la caseta-exposición que será montada con motivo de la fiesta del día 12 de junio en la Casa de Campo.

Habrá una asamblea a las 12 horas de la mañana dentro del recinto de la fiesta.

Se ruega a todas las Federaciones Locales que nos envíen los importes que deben a esta administración con la máxima urgencia, con el fin de que el «CNT» vea la luz cada quince días.

LA ADMINISTRACION

Contactos-contactos

Campamento en julio

Nos comunican los compañeros de la F. L. de Teruel que van a organizar un campamento y la cosa parece que va de niños para la segunda quincena de julio, en los Montes Universales. Necesitan colaboradores, a ser posible compañeros/as vinculados a la enseñanza. Mandarán información a todas las locales y regionales.

El Colectivo de Acción Libertaria comunica a todos/as los compañeros/as anarquistas y anarcosindicalistas de Vallecas, que colocaremos el puesto de propaganda y libros en el Puente de Vallecas en la boca del Metro todos los domingos por la mañana, para entrar en contacto y organizarnos para trabajar en el barrio de Vallecas.

Salud y anarquía

El Ateneo Libertario de Pueblo Seco, como conclusión de una serie de debates internos en los que nos planteamos nuestra trayectoria en particular y la del movimiento libertario en general, sentimos la necesidad de proyectar este dedebate, nuestras inquietudes, a todos los grupos y personas que «aún» hoy en día seguimos de diferentes maneras en activo.

En la actualidad es evidente la total falta de información, contactos, incluso de conocimiento de nuestra realidad como movimiento (quiénes y cuántos somos, ni qué hacemos). Como posible solución queremos hacer entre todos unas jornadas libertarias en las que analicemos la situación actual.

Nuestra intención al hacerlas es triple. En primer lugar, reunir a todos los grupos o individuos (de todas partes) que intenten incidir con su trabajo en la realidad, y tengan el deseo de cambiarla, o sea, abstenerse «iluminados y profetas, progres de salón, fanáticos de la idea, batallitas, buenos y malos y sobre todo los oportunistas del rollo».

En segundo lugar, como no se trata sólo de vernos, sino de «trabajar» algo en común, hemos pensado que le daría más continuidad y cohesión a las jornadas si sacáramos adelante un medio de expresión que nos mantuviera comunicados, conectados e informados.

Por último, buscar salidas posibles y reales a nuestra complicada y confusa situación.

Para lograrlo, estamos trabajando en la recopilación de un material que sirva como base para las discusiones, en relación a:

- Panorama libertario europeo o mundial en la actualidad.
- Panorama libertario actual en el Estado español.
- Historia del movimiento libertario desde la muerte del dictador hasta nuestros días.
- Exposición gráfica de todo el material recopilado (carteles, fotos, pegatinas, películas, prensa, etcétera...).

Nosotros vamos a hacer las jornadas. Dependen de la respuesta que nos deis serán de todos, o quedará sólo en intenciones.

Podéis comunicarnos vuestras impresiones a la dirección del Ateneo Libertario de Pueblo Seco:

Calle Elcano, 48, Barcelona-4.

Nos comprometemos a responderos. **Salud.**

SUSCRIPCION AL CNT

APELLIDOS .....
NOMBRE .....
DIRECCION .....
POBLACION ..... D.P. .....
PROVINCIA ..... NACION .....
FECHA ..... FIRMA:

24 números para España	660 ptas.
24 números para Europa	960 ptas.
24 números para América	1.360 ptas.
24 números Apoyo España	1.000 ptas.
24 números Apoyo resto del Planeta	1.700 ptas.

Forma de pago:
Transferencia bancaria o giro a:
BANCO OCCIDENTAL, Agencia 23
N.° de cuenta 24.010 Pza. Tirso de Molina, 19
Madrid-12

Enviar este boletín relleno junto al justificante de la transferencia al apartado de correos 3.240 de Madrid.

POR UN «CNT» QUINCENAL ¡¡SUSCRIBETE!!

Rogamos as todos aquellos compañeros que se suscriban al «CNT» que nos remitan el impreso de suscripción con letra clara, pues nos han sido devueltas varias suscripciones y no entendemos ni el nombre ni la dirección.

PRENSA CONFEDERAL Y LIBERTARIA

Nos llega a la redacción una nueva revista de sindicato, **La Voz del Transporte,** órgano del Sindicato Unico del Transporte de Málaga, sito en la calle Madre de Dios, 23, 2.° y 3.°, le damos la bienvenida a este nuevo boletín confederal, y le deseamos un buen porvenir, que por los temas que trata parece que tienen cuerda para rato, informa ampliamente las secciones sindicales del taxi, Iberia y EMT, actividades del sindicato, etcétera.

El Sindicato de Banca de Madrid nos envía dos nuevos boletines del **CNTeclas** y el **Cambio Social,** de la sección del Banco Central y Bolsa, respectivamente. Ambos boletines, sensiblemente mejorados en cuanto a presentación, especialmente el «Cambio Social», que ha dado un giro sorprendente en cuanto a enmaquetación. Plaza Tirso de Molina, 5, 6.°

De Madrid nos llega también el número 2 de **Tetuán,** que lo hace el Colectivo Libertario de ese barrio, los que vivís en Madrid los podéis encontrar sábados y domingos en el rastrillo de Tetuán y los días laborables en plaza Tirso de Molina, 5, 2.°

Cataluña es, sin duda, la regional más prolífica en la edición de prensa. Prácticamente cada local de la comarca barcelonesa edita un órgano propio, aparte de la veterana **Solidaridad Obrera,** que nos llega el número 110 conmemorando el 1 de Mayo, y que sabemos tiene nueva directora, Carmen Díaz Mayo, a la que deseamos suerte y tino en su gestión.

Manantial, número 12 de la F. L. de Capellades, calle Sant Frances, 81, que por cierto es la primera vez que nos llega y, claro, nos alegramos de su existencia.

El número 9 de **La llama proletaria,** de la F. L. de Tarrasa, un poco floja en su impresión.

El número 12 de **La Voz Confederal de Rubí,** que como ya anunciamos es quincenal desde la primera quincena de abril. Plaza Anselmo Calvé, 6 y 8.

De los sindicatos de Barcelona nos llegan el **Textil Libertario,** número 2. Ronda de San Antonio, 13. Tel. 32 95 56. Barcelona. 24 páginas llenas de información del sector y orientación sindical.

Construcción, número 39. Organo del sindicato del ramo. Hospital, 115, bajos. Barcelona. Información convenio del sector, 1 de Mayo. Apuntes para el VL Congreso. Debate sobre el nacionalismo, literatura, ecología, etcétera.

Tinta negra, número 23. Sindicato de Información y Arts Grafiques de Barcelona. Nos gusta mucho su trabajo, muy bien en información general y gráficamente muy buena, a pesar de que se nota que los compañeros no tienen muchos medios. Además, agradecemos públicamente al Colectivo Tinta Negra las fotos que nos mandan que como podéis comprobar nos son de gran utilidad, así como sus informaciones sobre Cataluña. Ayudándonos hacemos mejor expresión de nuestras ideas.

De Barcelona nos llega también **Ruta,** Organo de Orientación y Combate de las Juventudes Libertarias, número 15, abril-mayo de 1982.

Tierra Lliure, número 74, órgano interior de la Agrupación Catalana CNT en el exterior. Escrita en su integridad en catalán.

El Vaixell Blanc, números 12-13. Secció Artistica Literaria de l'Ateneu Enciclopedic Popular, libros, poesía, ensayos... Cultura popular en 20 páginas. Para contactos CDHS, A. C. 22212, Barcelona.

El anarkosindicalista, de Vitoria, con 32 páginas y cada mes puntualmente sale a la calle, lleno de información, debates, orientación y mucha ilusión. Y se pregunta, ¿por qué este boletín no es el órgano de la regional?

Por falta de espacio y, debido a la gran cantidad de revistas que tenemos sobre la mesa, en el próximo número daremos una completa relación de todas ellas, preferentemente internacionales. Si fuéramos ya una publicación quincenal esto no pasaría, y os podríamos comentar, por ejemplo, el **Bulletin d'Information n.° 18 de Solidarnosc,** de París o de Madrid. Pero no podemos.

Fuertes condenas a libertarios ante otra trama policial

(Viene de pág. primera)

Francisco Nicolás Garrido, José Caro Escañuelas, José Granados Martínez, Miguel Mulet Nicolau y Dolores Aparicio Casals, contra los que las Brigadas de Información han «articulado» cinco sumarios, están relacionados entre sí por las actividades realizadas entre 1975 y 1976 en el marco de la edición marginal, una aportación sin precedentes en el contexto de la ruptura cultural, a través de un fenómeno editorial, periférico de los circuitos comerciales, con una profusión de publicaciones, periódicos, libros, revistas, etcétera.

Origen de la historia

Agosto de 1975, se está preparando el segundo proceso de Burgos. Semanas antes, en Barcelona, se producen las detenciones de nueve miembros de ETA y de cinco implicados catalanes. Otros 15 miembros del FRAP habían sido también apresados. Una psicosis de persecución se habla amparado del ambiente barcelonés. Se pedía la pena de muerte para «Wilson» y el «Txiki», este último sería ejecutado en Barcelona seis semanas más tarde, al mismo tiempo que otros cuatro militantes del FRAP Y ETA, en Burgos y Madrid, completando el panorama de tensión general.

En este ambiente de trauma es cuando en el verano de 1975 José Illamola Camprodón y Miguel Mulet Nicolau, ambos sin antecedentes, son interrumpidos por la Policía cuando circulaban en un vehículo, según el fiscal, se originó un forcejeo del que resultaron heridos Miguel Mulet y tres miembros de la Policía Armada, ocupándose a José Illamola Camprodón, luego de ser detenido, una pistola de 9 mm.

A partir de estos hechos, ambos procesados serán víctimas del engranaje represivo, y la «historia» policial irá implicando a cuantas personas mantienen relaciones normales y regulares con los encausados. Para la Policía, ningún acto delictivo puede quedar sin solución, y es bajo esta máxima que José Illamola es obligado a firmar, tras los efectos de la tortura, la confesión de un atraco a mano armada.

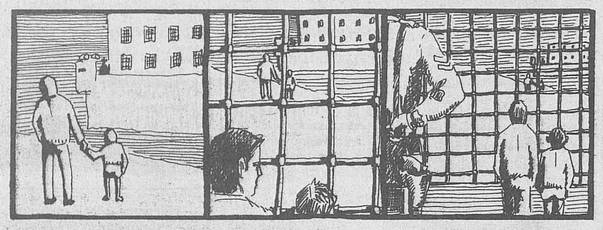

En menos de una semana, la Brigada Político Social encarta a José Illamola en la comisión de otros hechos graves: asociación ilegal, atentados con explosivos, además del citado atraco. Los servicios policiales «fabrican», así, una «historia» delictiva nueva, que en la actualidad hábilmente «articulada», sirve como base para calificar de «Grupo Autónomo Armado» a los implicados en los citados sumarios.

Con todo esto, para la Policía existen indicios para suponer que José Illamola, participaba en las actividades de la llamada «Organización Lluita Armada» (OLLA), de matiz anarquista internacional.

José Illamola sería puesto en libertal al beneficiarse del decreto de Amnistía.

Se vuelve a desenterrar la historia

Cuatro años después, en julio-agosto de 1979. El 31 de julio y sucesivos, la Policía detiene a un total de 12 personas, entre las que se encuentran los dos primeros «sospechosos», detenidos en 1975, José Illamola y Miguel Mulet. La «historia» inicial, cancelada por los tribunales, volvía a ser resucitada por la Policía. Esta vez se trataba de un caso más grave, un transportista de fondos bancarios había resultado muerto en el citado atraco según la Policía, uno de los asaltantes alcanzado y herido de bala conseguía huir.

Ser amigo o conocido de uno de estos dos «sospechosos» sería considerado como un dato relevante, que, utilizado por la Policía, serviría para «articular» el «grupo armado». Así se ven implicados Jordi Casañellas, Francisco Nicolás Garrido, José Granados Martínez, José Caro Escañuela. La misma suerte correrían la mujer de José Caro, Dolores Aparicio, y la de Francisco Nicolás, Margarita Llavers, también detenidas, que al mantener relaciones sentimentales estables con los citados, la Policía aprovecharía para vincularlas con el «grupo armado».

Los mismos métodos empleados contra José Illamola en el verano de 1975, son utilizados contra los implicados detenidos en 1979. Se vuelve a resucitar la OLLA, los atentados de 1974 y el atraco de 1975. Todos estos hechos habían sido sobreseídos y cancelados por los tribunales, pero la Policía desea arrancar las confesiones a los nuevos detenidos, es el punto de partida para «solucionar» otra serie de delitos pendientes..., quince atracos más, y otras muertes, suman el total de las confesiones arrancadas.

La mitad de estos hechos tuvieron que ser sobreseídos por los Juzgados, en las diligencias previas, tal es la absurda metodología policial, aplicada indiscriminadamente, sin común medida con la realidad de los hechos.

El juicio

El desarrollo del juicio contra los implicados se ha caracterizado por las siguientes irregularidades:

En primer lugar, el tribunal de la Sala Primera de la Audiencia Nacional impone la celebración de los citados juicios, sin conocer el resultado de la instrucción abierta por la Audiencia Provincial de Barcelona contra la Policía barcelonesa por torturas y malos tratos ejercida sobre los implicados. Resultado absolutamente imprescindible para en caso de ser probados, sancionar por anulación el contenido del atestado policial.

En segundo lugar, los testigos citados por la acusación no han ratificado el reconocimiento de los implicados manipulados en su día por la Policía como la defensa ha probado en el juicio, apesar de lo cual el fiscal ha hecho caso omiso, manteniendo esta actuación policial sobre los testigos como prueba de cargo.

En tercer lugar, la defensa ha probado que la prueba pericial de balística efectuada por la Policía queda desacreditada, y, por tanto, legalmente anulada, al no haber sido respetadas las normas procesales, por lo que el resultado pericial, efectuado sin el conocimiento y la participación del estamento judicial, no puede ser presentado como prueba, según la cual varias vainas recogidas en el lugar de los hechos fueron disparadas por las armas intervenidas en el domicilio de José Caro.

En cuarto lugar, en ninguno de los domicilios de los cuatro implicados que han comparecido (detenidos) en el juicio (José Caro se halla fugado), la Policía halló material delectivo alguno; sin embargo, el fiscal acusa a estos procesados como responsables de las armas halladas en el domicilio de José Caro.

En definitiva, en el curso de los dos días de juicio han aparecido con claridad las escandalosas deficiencias de los estamentos judiciales que siguen sometidos a las actuaciones policiales, aceptando como pruebas acusaciones y confesiones arrancadas bajo los efectos de la tortura.

Los juicios del 3 y 4 de mayo y las sentencias impuestas, Francisco Nicolás Garrido, cuarenta y un años de prisión; José Granados Martínez, treinta y un años, Miguel Molet Nicolau, treinta un años, y Dolores Aparicio Casals, cuatro años, respectivamente, han puesto de relieve la vergonzosa discriminación de los tribunales contra estos compañeros libertarios, precisamente en el momento que otros implicados en otros hechos, los militares protagonistas de los acontecimientos del 23 F, se benefician de un trato de favor.

12 DE JUNIO CONTRA LA REPRESION

Anfiteatro de la Casa de Campo

11 h. Arte libre, teatro para niños, charangas, mimos, guiñol.

14 h. Casetas de aquí y de allá para beber y comer.

18 h., Hablan la CNT y el Movimiento Libertario. Federica Montseny, José Bondía, A. García Calvo, Emma Cohen, F. Sabater.

20,30 h. Festival Musical (presenta Moncho Alpuente). Paco Ibáñez, Ramoncín, Topo, Suburbano, Cayetano, R. Amor, Joaquín Krahe y Javier Savina, Antonio Flores.

VEN CON NOSOTROS AL AIRE LIBRE

Organiza CNT y Movimiento Libertario

CNT

A.I.T.

Organo de la Confederación Nacional del Trabajo

IV época. Números 60-61. Madrid, julio-agosto. 60 pesetas

EL 12 DE JUNIO EN MADRID
35.000 personas contra la represión

CENTURION/DYNA

Festival Libertario en Madrid. Entre 3.000 y 4.000 personas acudieron a la fiesta convocada bajo el lema *Contra la Represión* organizada por la Confederación Nacional del Trabajo (CNT-AIT) y el Movimiento Libertario en el Anfiteatro de la Casa de Campo madrileña, en el que Federica Montseny, ministra de Justicia durante la II República, pronunció un discurso en el que exaltó el papel de los movimientos anarquistas en la Historia de España reciente. A lo largo de la convocatoria, la intervención de portavoces de diversos colectivos (Solidaridad, ecologistas, trabajadores de Domecq y representantes libertarios de barrios madrileños) se alternó con actuaciones de artistas y grupos musicales como Emma Cohen, Luis Eduardo Aute, Ramoncín, Topo y Suburbano.

Esta fotografía apareció, tal cual, en la edición de provincias del diario «independiente» «El País», no así en la dedicada a Madrid. En esta ciudad no habrían engañado a nadie. El resto de la prensa calló.

No nos engañan los que les molesta que la CNT y los libertarios convoquen actos multitudinarios en Madrid, en Barcelona, Cádiz o Bilbao. La Confederación Nacional del Trabajo sigue adelante. Nos tapan los noticieros, aunque se denomine independiente, las radios, la mejor televisión de España, todos han callado lo que el pueblo de Madrid vivió el día 12 de junio.

El Movimiento Libertario y la CNT convocó contra la represión, en el anfiteatro de la Casa de Campo, de Madrid, y el pueblo trabajador acudió, los marginados y explotados, y la libertad durante casi veinticuatro horas nos inundó de su alegría.

Cantamos y denunciamos contra esta sociedad que nos aplasta y mediatiza, y durante un día miles de personas sentimos que se puede hacer, que es posible la unidad, la solidaridad, la comunicación, la fiesta y la lucha... Que es posible.

Seguiremos en la brecha, y con el orgullo y la responsabilidad cada día más, de que estamos cuajando en esta sociedad, que nos es tan contraria, que nos es tan adversa, que durante cuarenta años nos ha reprimido como a todo el pueblo trabajador que no ha cejado de luchar por lo que le pertenece, por lo que nos pertenece, por la vida y la libertad.

NOTA DE LA ADMINISTRACION

Como podréis comprobar este ejemplar del CNT que tenéis en vuestras manos es edición doble, correspondiente a julio y agosto; por lo que su precio es de 60 pesetas; nos hemos tomado la libertad de este cambio, debido a la baja asistencia de afiliados a los locales sindicales durante el mes de agosto, con el consiguiente trastorno y pérdida de ejemplares. Esperamos estar de nuevo en la calle el próximo 1 de septiembre, ya de una manera quincenal.

Por lo cual las federaciones locales nos tendrán que liquidar a 50 pesetas ejemplar. Hacedlo con urgencia para poder ver pronto la luz.

En el próximo número incluiremos la relación de compañeros que han apoyado económicamente el «CNT quincenal», así como las cuentas al 30-6-82.

Salud

SUMARIO

EUSKADI

Lemoiz apurtu

Amplio informe sobre la situación de la central nuclear de Lemóniz, las luchas de los trabajadores de esta central y la de gran parte del pueblo vasco, entrevista a los Comités Antinucleares, etcétera.

Págs. 8 a 13

MUNDIALES 82

Con el slogan «España, Campeón Mundial de la Represión», los sindicatos de la CNT en distintas sedes mundialistas han lanzado octavillas y carteles, explicando la cara de la moneda que el poder trata de ocultar a propios y extraños. Con este informe, tratamos de poner en claro los subterfugios de los que se sirve el capital para tener entretenidos a millones de trabajadores y además multiplicar sus ya incalculables ganancias.

Págs. 30 y 31

LABORAL

Los trabajadores de Domecq en lucha

La sección sindical de CNT en Domecq nos envía un amplio informe sobre la situación por la que atraviesa dicha empresa, así como los trabajadores. Los caciques andaluces, ahora representados por Domecq, campan a sus anchas por esas tierras, y la lucha de los trabajadores torna de nuevo, necesitan de tu solidaridad, para que no se queden en la calle, cosa que parece ser la norma del capitalismo español, cuando las cosas no le van del todo bien. Solidaridad, pues, con los trabajadores y boicot a los productos Domecq.

Más información en pág. 3

La CNT en su campaña contra Domecq, ¡SOLIDARIDAD!

Y ADEMAS

Dossier «caso Scala» en «comic», elaborado por el colectivo Butifarra. Libros, revistas, música, ecología, etcétera.