CNT

A.I.T.

Organo de la Confederación Nacional del Trabajo

IV época, n.º 39 — Madrid, Septiembre 1980 — 25 Ptas.

Jorge Rafael Benayas en el entierro del compañero Agustín Rueda.

Jorge Benayas:
Han suicidado a un compañero (Pág. 7 y 8)

Marinaleda:
Hambre, ¿revolución?... y al final show político (Pág. 10)

Polonia:
Los cambios de personas no nos interesan (Pág. 11)

El kibbutz israelí (Pág. 12)

Cultura (Pág. 14)

EDITORIAL

Show democratista en las fábricas

La CNT ante las nuevas elecciones sindicales

Los acontecimientos, vale decir la experiencia, han venido a dar la razón a la CNT desde que ésta se planteó el tema de las elecciones sindicales ya en los primeros plenos nacionales de regionales de los años 1976 y 1977. En éstos, la organización rechazó las elecciones con argumentos estratégicos, los de los medios a emplear, que por esta razón eran a la vez razones de principios: se había inaugurado la práctica parlamentaria de la democracia burguesa consistente en la potenciación del voto, por el cual el trabajador-ciudadano resigna definitivamente su poder de decisión en manos de segundos o terceros, depositando en éstos una espléndida acción directa que, como atributo de la verdadera democracia, debería ser aplicada precisamente por ese trabajador-ciudadano. Alguien ha dicho que en último extremo el sistema parlamentario no es otra cosa que una dictadura con trescientas o cuatrocientas cabezas, o una monarquía con otras tantas coronas. Por supuesto que los protagonistas tienen dentro del sistema una sensación de plenitud y de realización personal, y ello permite comprender que en algunos casos alguien haya podido decir aquello de: "libertad, ¿para qué?".

Pues bien, en aquellos plenos de regionales la CNT ya dejó bien sentado un concepto claro: las elecciones sindicales no son otra cosa que la trasposición al mundo del trabajo de las elecciones parlamentarias, dictadas a las organizaciones sindicales dependientes por sus partidos-guías. Al instaurarse como consecuencia de esas elecciones comités de empresa con amplios poderes de decisión en el ámbito de la misma, se reproducía en cierto modo la verticalización que había operado durante los años del franquismo a través de los jurados de empresa, los cuales, en el ocaso ya del régimen, fueron contestados por la oleada asamblearia que se originó contra la mencionada actuación de los sindicatos verticales. En sus plenos, la CNT se manifestó en contra de esta nueva verticalización de las decisiones en manos de los comités de empresa y defendió la primacía de las secciones sindicales como expresión de la libertad sindical y del derecho de los trabajadores a organizarse dentro de la empresa, y de la asamblea, como manifestación unitaria, **democrática** y **decisoria** en relación con los problemas que esos mismos trabajadores encuentran en las fábricas, e incluso fuera de ellas. Aquí viene la mención a este parlamentarismo de vía estrecha que son las elecciones sindicales: los comités, una vez constituidos, toman decisiones inapelables en nombre de los trabajadores y se separan de los mismos, siguiendo las directrices que las burocracias sindicales exteriores a la fábrica, o los partidos que las dirigen, imparten en cada caso. Al mismo tiempo, los miembros de los comités de empresa obtienen también cierto tipo de inmunidades que los convierten en elementos privilegiados en los centros de trabajo: tienen tiempo libre para moverse, gozan de un estatus especial y de un cierto seguro contra el despido o el paro. Acaban desarrollando, aunque en miniatura, la misma sicología que desarrollan fuera de los lugares de trabajo los liberados de los estados mayores sindicales. Para resumir: se convierten en una élite aparte. ¿Es éste un medio de instaurar la democracia en las fábricas?

REESTRUCTURACION DEL SISTEMA

Las elecciones sindicales son uno de los diversos mecanismos de integración cuyo fin es asegurar la supervivencia del sistema por medio de su permanente reestructuración. La integración en éste de los partidos y sindicatos que se llaman de izquierda es la consecuencia de una vocación colaboradora que se ha manifestado de manera inequívoca en la firma de la Constitución interclasista, que ha estipulado, con claridad meridiana, que la estructura económica reconocida no es otra que la propia de la economía de mercado y de la propiedad privada de los medios de producción. ¿Está claro? No sirve que los políticos nos digan astutamente que ellos aspiran a una "lectura determinada" de la Constitución, porque ésta especifica en cláusulas muy delimitadas sus contenidos, y lo demás son ambigüedades. Estúdiense al respecto las declaraciones recientes de Nicolás Redondo en cuanto a la posibilidad de colaborar con el Gobierno si éste diese otro enfoque a su política; las de Zaguirre, defendiendo claramente la permanencia de Abril Martorell al frente de la economía, y el sabroso escrito de R. Tamames en la Tribuna Libre de "El País" los días 7, 8 y 9 de agosto. Este asegura que la salida de la crisis no es una utopía. Nos dice que hay utopías realizables y utopías irrealizables. Por supuesto, la suya es de las primeras. Tamames ataca la idea de que las crisis sean inevitables dentro del sistema capitalista. En el segundo de los tres artículos que nos ofrece afirma que "con el mínimo de utopía que supone una planificación democrática cualquier sociedad puede tener esperanza". Luego: "la planificación democrática (es decir, dentro del sistema), representa el afán de utilizar lo mejor posible los recursos técnicos. No es algo para aficionados (faltaba más). Se trata de aplicar esos instrumentos, junto **con la negociación con las fuerzas sociales y políticas.** Todo lo cual es difícil, pero la única forma de seguir adelante..." El propio "Mundo Obrero" echa una mano a Suárez contra los tiburones de su propio partido que quieren comérselo. Parece como si se quisieran echar las bases de un nuevo Pacto de la Moncloa. Pero volvamos a lo de la "negociación de las fuerzas sociales y políticas". Tal negociación, los socialistas y comunistas **tienen** que emprenderla dentro de la "economía de mercado" para que sea constitucional. Y las crisis nunca terminarán dentro de la economía de mercado, que busca el beneficio de los capitalistas y no la satisfacción de las necesidades generales. Sí, una crisis se puede neutralizar, e incluso superar, pero sólo para larvar una nueva crisis. Esta utopía democratista de Tamames no puede darse. Con esa palabrería pretenden adormecer al capitalista bancocrático para, dentro de las reglas del juego, pretender cambiar la correlación de fuerzas y convertirse en bloque dominante. Pero ya sabemos que cuando ese bloque llega a ser numéricamente mayoritario, las transacciones, las concesiones, la respetabilidad lo han destruido por dentro, sencillamente porque el sistema, después de corroerlo, lo ha integrado. Las crisis exigen una reestructuración permanente del sistema y cuantos teóricamente apuntan a su destrucción en la práctica juegan a su apuntalamiento. (V. en página internacional el trabajo sobre crisis del sistema.)

LOS SINDICATOS REFORMISTAS

Llegados aquí digamos algo de los sindicatos que hacen la concertación en todos los países occidentales. Debemos decir que, independientemente de las siglas, son todos iguales, pues

(Pasa a la página 3)

NOTAS

Plenaria de la regional andaluza

Durante los días 16 y 17 de agosto se ha celebrado en Málaga, una plenaria de la Regional Andaluza en la que han participado las siguients Federaciones Locales:

Algeciras, Alora, Córdoba, La Línea, Málaga, El Arahal, Lora del Río, Cádiz, Archidona, Bujalance, Pedrera, Sevilla.

Se adhieren:

Dos Hermanas, San Fernando, Huelva, Cazalla de la Sierra.

Se abordaron los siguientes puntos:

1) ELECCIONES SINDICALES.
2) PLENO REGIONAL DE CAMPESINOS.

En lo que se refiere al primer punto se desarrolló el programa de BOICOT A LAS ELECCIONES SINDICALES en Andalucía.

Se hará una campaña de movilizaciones en toda la región, que comprenderá manifestaciones en todas las capitales andaluzas durante el mismo día, así como mítines en las zonas obreras industriales. Entre la segunda quincena de septiembre y la primera de octubre.

También se editará el "ANDALUCIA LIBERTARIA" quincenalmente, durante este período, además 16.000 carteles, 24.000 folletos explicativos, 40.000 octavillas y 10.000 pegatinas.

En lo referente a este punto, se convocó una rueda de prensa en la que la CNT manifestó: "Nosotros lo que vamos a tratar de hacer en esta campaña, es que estas elecciones sindicales, más que una lucha entre CC.OO. y UGT, tal como se viene diciendo últimamente en los medios de difusión y políticos, se

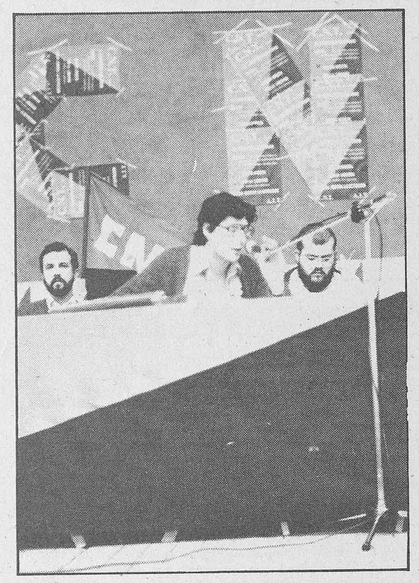

CNT dice en el campo andaluz: Distribución de los parados proporcionalmente al número de hectáreas de las explotaciones, obligando a los dueños a absorber esta mano de obra mediante la acción directa.

transformen en un enfrentamiento abierto y directo entre las dos alternativas que realmente se plantean: de un lado el Sindicalismo Reformista y neoverticalista de todas las centrales que potencian las elecciones sindicales, de otro lado el Sindicalismo Revolucionario y de acción directa que preconiza la CNT".

Con respecto al segundo punto, se convocó el 1.º Pleno Regional de Campesinos para los días 20 y 21 de septiembre en la localidad de POSADAS (Córdoba) y donde se constituirá la histórica arma del campesino andaluz: LA FEDERACION REGIONAL DE CAMPESINOS DE LA CNT. Como culminación de una campaña de agitación y movilización a la que se llamará al campo andaluz.

El orden del día del 1.º Pleno Regional de Campesinos, es:

1. Problemática del campo andaluz.
2. Constitución de la FEDERACION REGIONAL DE CAMPESINOS DE C.N.T.
3. Objetivos a corto y medio plazo y estrategia.
4. Funcionamiento orgánico y relaciones con la estructura federal de la CNT.
5. Forma de cotización para los Sindicatos Campesinos.
6. Aparato de propaganda:
   Asunto donación para el campesinado de un aparato por el compañero de Ronda.
7. LA VERDAD DEL CAMPESINO, órgano de expresión.
8. Asuntos generales.

Este Pleno va a ser abierto, y se invitan a los Sindicatos Campesinos de la CNT, a otras fuerzas campesinas y a la prensa burguesa.

Sindicato de Construcción CNT-AIT - Federación Local de Gijón - Regional de Asturias-León

En asamblea celebrada el 16 de mayo, y tras la lectura de la circular 2/80 del C.N. escisionista, este Sindicato aprueba el envío a todos los órganos de la prensa Confederal, al Comité Regional y al Comité Nacional los siguientes acuerdos referentes a dicha circular:

1. Dado que este Sindicato no tiene constancia de que en algunas de las reuniones del C.R. se acordase el envío de un observador acreditado a la plenaria confederal de los escisionistas y como quiera que, según éstos, asistió a ella un miembro del Secretariado Regional sin especificar que haya sido a nivel particular, consideramos que el asistente se arrogó una representación de la que carecía por lo que pedimos su inmediata dimisión.

2. Vistas las situaciones a las que lleva la ambigüedad adoptada por el Secretariado Regional, volvemos a pedir la celebración de un pleno regional extraordinario para discutir el tema de la escisión.

La disculpa de mantener la unidad regional ya no es válida por cuanto secciones de un sindicato que, con sus cinco votos, apoya esta posición, la han roto al adoptar la participación en las elecciones sindicales.

3. Denunciamos el cinismo que impregna la mencionada circular en la que acusan de escisionistas a quienes reconocen los cauces orgánicos mientras que explícitamente reconocen su autodesfederación al tratar en el punto 2 el ESTABLECER ELEMENTOS DIFERENCIADORES.

4. En los dos puntos siguientes encontramos claramente expuestos los verdaderos motivos de la actual situación y por los que han provocado la escisión:

En el 3.º hablan de un Congreso donde se tratarán los siguientes temas: principios, tácticas y finalidades, estrategia laboral y sindical y normativa orgánica. Nos parece que no hace falta comentario al respecto.

En el punto 4.º aparece otra de las grandes preocupaciones de este "fantasmagórico" C.N.: la de integrarse de lleno en la legalidad vigente para así granjearse el apoyo y la simpatía del poder y lograr con ello que se les adjudique a ellos la devolución del patrimonio histórico de nuestra organización. ¿Es que ahora el fín sí justifica los medios? ¿Es que de la noche a la mañana lo que era negro se ha convertido en blanco? ¿O es que la lucha contra esta legalidad, hasta hace poco motor de la estrategia anarcosindicalista, ha cambiado hasta el extremo de que ahora el "no va más" anarquista y libertario es la plena integración en ella y su total acatamiento?

Habrá otoño frío... y si Suárez quiere pacto caliente

En este orden habría que insertar las manifestaciones de Nicolás Redondo, quien ha dicho recientemente que "si empezara a trabajar seriamente sobre los graves problemas que tiene el país, el Gobierno contaría con el apoyo de UGT". Es una afirmación valiente y responsable. Es un planteamiento interesante para el Gobierno, que se vería así respaldado por una mayoría importante de los trabajadores, y la conflictividad laboral quedaría muy reducida, con los efectos beneficiosos de toda índole que eso comporta: económicos, sociales y hasta políticos, pues habría menos alteración de la paz ciudadana, al decrecer o desaparecer las manifestaciones en la calle; menos tensión y riesgo, consiguientemente, entre las fuerzas de orden público; y mejoraría la productividad en las empresas, al perderse menos horas de trabajo.

(De "PUEBLO".

Archivo familia Berneri

Tuvo lugar el pasado 25 de junio en Pistoia (Italia) la inauguración oficial del Archivo de la Familia Camillo Berneri.

Pier Carlo Masini ofreció una conferencia sobre la obra de Camillo Berneri y la consistencia del material depositado en dicho archivo.

El archivo conserva documentos y otros manuscritos del propio Camillo Berneri, intelectual y militante anarquista muerto en España en 1937. Estos documentos son una colección amplia y por muchos aspectos rara, dado su volumen y periodicidad sobre el movimiento anarquista y obrero.

Mundo Obrero

No quieren que se lo coman los tiburones

☐ "Tiburones para un presidente"

Todo el mundo quiere devorar al presidente Suárez. Y es ya hora de decir que en los miles de años de nuestra historia sanguinaria pocos años de libertad conocieron nuestro antepasados y nuestros contemporáneos, excepto los que se pueden contar con una mano y los que se pueden contar con la otra, los cuatro años que Adolfo Suárez pilotó elecciones libres y régimen constitucional.

Nosotros apoyamos los arranques de este presidente contra los residuos fascistas y desde una política antagónica admiramos a veces su coraje y su peculiar flema castellana. Pero Suárez está en las cuerdas y, debe saberlo, no son los partidos de izquierda sus peores enemigos, sino gentes de su propio entorno, mandarines de los intereses que defiende, gente de su clase, incluso de más allá del mar. Un Suárez así resulta preso, no puede actuar.

Quería ser lo que la CNT, pero en serio...

☐ Zaguirre, líder de USO, apoya la continuidad de Abril

El secretario general de Unión Sindical Obrera (USO), Manuel Zaguirre, ha declarado que si el presidente Suárez prescinde de Fernando Abril, "puede iniciar un auténtico viaje a lo desconocido". Para Zaguirre, "no sería sólo Suárez, el Gobierno, el partido que representa, sino el conjunto del país el que puede notar muy severamente los efectos de una operación política mal calculada".

También dijo que, "si Suárez está emplazando la sustitución o el prescindir de Abril con la misma óptica que quien tiene una pierna gangrenada y decide amputársela para evitar que vaya a más, a Suárez le puede ocurrir que se equivoque de pierna y se corte la buena. Abril es un hombre de poca imagen –agregó–, de cero en marketing, pero que ha demostrado una capacidad para afrontar los problemas y una tarea de gobierno sin los condicionantes y las servidumbres electoralistas, lo que le acredita como un hombre de talla política".

Aclaración a "El País"

El archivo de CNT

En relación con el artículo "Resuelto el conflicto sobre el uso de los documentos históricos de la CNT", publicado en su periódico del martes 29 de julio de 1980, me gustaría hacer la siguiente observación.

El contenido de mi carta de 11 de julio, citada en este artículo, ha sido interpretado incorrectamente. La carta en cuestión no dice más que deseamos formalizar un contrato relativo a los archivos de la CNT, depositados en este instituto, con los representantes del comité nacional de la CNT y su secretario general, José Bondía, y que cualquier deseo expresado por parte de la impugnadora del quinto congreso de la CNT será puesto de manifiesto por nosotros durante las negociaciones de dicho contrato. **J. R. van der Leeuw.** Director de la Fundación del Instituto Internacional de Historia Social. Amsterdam.

SUSCRIPCIONES

APELLIDOS.....

NOMBRE.....

DIRECCION.....

POBLACION.....D.P.....

PROVINCIA.....NACION.....

FECHA..... FIRMADO:

12 números para España 360 ptas. Europa 500 ptas. América 700

FORMA DE PAGO:
Transferencia bancaria a:
BANCO CENTRAL. Agencia n.º 3
N.º cuenta 773-90
C/ Simón Hernández, 60
MOSTOLES (Madrid)

Enviar este boletín relleno junto al justificante de la transferencia al Apartado de Correos 3.240. Madrid

OPINION

(Viene de la página 1)

practican todos el juego de la concertación, precisamente el que hace posible el capitalismo. En Europa Occidental –y ahora ya también en España– la concertación, es decir, los convenios, los reajustes salariales automáticos, se hacen, de un lado, por las burocracias sindicales con sus estados mayores profesionalizados, que viven de las cuotas de los afiliados y conocen a fondo los intringulis técnicos y jurídicos del pacto social, porque su trabajo es ése; de otro, por la burocracia patronal y el capitalismo financiero que lo respalda. Ambas burocracias se ponen de acuerdo y deciden en nombre de los trabajadores, pero sin contar con éstos.

En estos casos, la misión de los comités de empresa es el de hacer cumplir a los trabajadores en las fábricas los acuerdos adoptados por las burocracias en el exterior. Es decir, son el puente de la concertación y la cogestión, la pieza prevista para que los trabajadores acepten en la empresa las decisiones que ellos no han tomado. Claro que los comités salen gratificados por este trabajo de ayudas a los capitalistas a administrar sus empresas, como hemos dicho al comienzo. (V. el Estatuto de los Trabajadores.) Todos se necesitan dentro de la complementariedad. No sabemos si queda claro lo que es el sistema.

El juego es el mismo en el ámbito de la empresa que en el ámbito general, el de los convenios a nivel estatal. Si los convenios son de empresa –cada vez van siendo menos–, la burocracia exterior con implantación mayoritaria marca la pauta, y los comités de empresa, dominados por gente de esa burocracia, toman las decisiones en nombre de los trabajadores. Si los convenios son generales o a nivel estatal, igual resultado: los comités de las empresas afectadas, aquí aunque no les guste, tienen que aceptar y aceptan las decisiones de fuera. Esto es lo que ocurre con el Acuerdo Marco. En ningún caso los trabajadores intervienen para nada.

Esto quiere decir, para el caso concreto de la lucha hegemónica entablada entre UGT y CC.OO. en el frente del Acuerdo Marco con el respaldo de sus respectivos partidos dirigentes, que el hecho de que en un momento determinado prevalezca una u otra de estas centrales no quiere decir nada: el resultado para los trabajadores es el mismo, porque éstos ni entran ni salen en las astutas y venenosas luchas que mantienen aquéllas entre sí. Porque además no pueden entrar en conflictos donde se dirimen intereses concretos y mùy específicos de dos o tres, o más clanes burocráticos, que se oponen precisamente porque se trata de conquistar el poder que les permitirá dominar. De esta lucha verticalizadora de clases no puede resultar la "democracia" en la empresa, sino el control burocrático y la regimentación de los trabajadores. No sabemos si la cosa sigue estando clara. Para la CNT sí lo está, y por eso sigue diciendo no a las elecciones sindicales porque:

– Defienden servilmente los intereses y el estatus específico de las burocracias que deciden desde fuera y cuya lucha siembra la división y la confusión entre los trabajadores.

–Reproducen en las empresas el verticalismo franquista constituyendo organismos similares a los jurados de empresa, que reducen al silencio a los trabajadores.

– Sirven a la especulación abusiva de la palabra democracia, que no puede darse sino por la participación libre y autónoma de los trabajadores y en un contexto donde éstos puedan controlar los medios de producción y los procesos productivos.

– Contribuyen al reajuste de todas las piezas que el sistema capitalista necesita tener disciplinadas y engrasadas para salir de sus crisis y asegurar la propia supervivencia.

Expliquemos claramente todo esto a los trabajadores en los tajos y sostengamos con energía todas sus luchas. Hagámosles ver que estas luchas será necesario impulsarlas, llegado el momento, al margen y más allá de los cauces y límites convenidos por las burocracias sindicales y patronales, respaldadas por el Estado para la defensa de los intereses ya denunciados.

La responsabilidad de nuestra generación

El mundo está cambiando con tanta rapidez y de manera tan evidente que habría que estar ciego, mudo y atolondrado para no percatarse de los cambios más obvios. Nuestros antepasados tenían que remontarse a veces toda una vida o más para encontrar contrastes palmarios. Nosotros no tenemos que remontarnos ni siquiera una década; basta con reconstruir mentalmente lo que veíamos y proyectábamos hace dos o tres años. Basta, por ejemplo, evocar lo que uno oía decir a los militantes de muchas horas de vuelo respecto a las dificultades que iba a encontrar la CNT en la España post-franquista. ¿Cuántos estarían dispuestos a repetir aquellos análisis dos o tres años después? Y esto sin más información que la que está al alcance de todos.

Con información de la que no está al alcance de todos la cosa se agudiza considerablemente. La crisis económica, con ser honda e ir para largo, es un juego de niños comparada con el nuevo sesgo de la política internacional, que ha dado un brusco giro hacia lo peor en los últimos meses. La política internacional parece haber entrado en una órbita que llevará al desastre nuclear por el camino más directo (algunos conocedores de la situación temen que antes de fin de siglo) a menos que surja muy pronto y no tarde en cobrar cuerpo un movimiento popular de grandes proporciones capaz de poner riendas a los caballos desbocados de los Mega-estados.

Lo peor es que el plazo de lo que queda de siglo tal vez sea demasiado optimista. Como traté de explicar en un artículo escrito para la revista "Ideas" a principios de este año, es posible que tengamos sobre nuestras cabezas una espada de Damocles mucho más perentoria que la de un holocausto nuclear. Por lo menos en lo que llegue a darse, o no llegue a darse con todas sus consecuencias.

Por el contrario, uno de los cataclismos que nos amenaza no está a merced de la inacción, sino a merced de la acción. La falta de acción, y de acción inaplazable, llevará a un cataclismo inexorable e irreversible, regido por leyes de la naturaleza, y no por leyes humanas.

Se trata de la acumulación de anhídrido carbónico en la atmósfera debida a la combustión de carburantes fósiles. Se sabe desde hace tiempo que, tarde o temprano, esta acumulación acabaría por elevar la temperatura de la superficie de la Tierra. Lo que no se ha sabido hasta hace muy poco es que el período que se requiere para que el aumento de temperatura tenga consecuencias desastrosas para el sistema climatológico es mucho más corto de lo que antes se pensaba. Los cálculos más recientes parecen indicar que en cuarenta o cincuenta años el nivel del mar habrá aumentado unos 50 metros (por haberse derretido buena parte del hielo de los polos), sepultando bajo sus aguas buena parte del mundo civilizado. Si el cálculo es correcto, los primeros efectos tendrían que empezar a notarse muy pronto, y es de temer que si el proceso llega a iniciarse será difícilmente reversible.

La única reacción que cabe esperar de los Mega-estados es una campaña contra la industrialización del Tercer Mundo y otra a favor de la energía nuclear, que si una cosa hay que no produzca es anhídrido carbónico.

Ante esta perspectiva hay poco que discutir respecto a estrategia y tácticas, objetivos a corto y a largo plazo. Y resulta un verdadero crimen perder el tiempo y hacer perder el tiempo discutiendo cuestiones tan urgentes y perentorias como la de averiguar cuántos ángeles caben en la cabeza de un alfiler si por lo menos la mitad de ellos se ponen de lado.

Dicho de otra manera: si la CNT y la acción directa no existiesen, habría que darse prisa a inventarlas.

C. P. OTERO

Nota de prensa: Fallece el minero que se prendió fuego

Joaquín Suárez Menéndez, el minero que se prendió fuego *a lo bonzo* ante los juzgados de Ponferrada el pasado 26 de abril, falleció el domingo en la clínica de Baracaldo, donde estaba siendo atendido de quemaduras de primer y segundo grados que afectaban a más del 50 por 100 de su cuerpo.

Al entierro de Joaquín Suárez, que tendrá lugar a las seis de la tarde de hoy, en la localidad asturiana de Mieres, donde había nacido hace 34 años, se espera la asistencia de varios miles de trabajadores de la minería de Asturias y León, parte de los cuales se trasladarán en autocares fletados por las centrales sindicales desde la cuenca de Fabero. El día de hoy ha sido declarado jornada de luto en la minería de la zona, con paros en todas las empresas.

Joaquín Suárez Menéndez se había prendido fuego, tras rociarse con gasolina, como protesta por la detención de seis miembros de Antracitas de Gaitarro.

La solidaridad, que aún queda

Primeros de junio de mil novecientos ochenta: fallece el minero que se prendió fuego.

Apenas unas cuantas líneas recordatorias en los periódicos (y no todos, que sería mucho pedir), como un suceso más de, posiblemente, un loco. Sólo era noticiable la extravagancia del hecho; quizá a nadie interesara el porqué de quemarse a lo bonzo un veintiséis de abril delante de los Juzgados de Ponferrada.

Y pensándolo fríamente tienen razón. El hacer algo por solidaridad –incluso prenderse fuego, tras rociarse de gasolina, como protesta por la detención de seis mineros de Antracitas de Gaitarro– es una actitud rara, ausente y suena a utópicos idealistas que se creyeron los cuentos de las revueltas callejeras de sus-abuelos-en-el-siglo-diecinueve.

Joaquín Suárez Menéndez, el minero, enterrado una tarde, a las seis, en la localidad asturiana de Mieres. Sí, asistieron varios miles de trabajadores de las cuencas astur-leonesas; la mayoría de ellos en autobuses fletados por las grandes centrales sindicales que si ya no sirven para otra cosa, al menos lo hacen bien como agencias de transportes. Y es que, además, los obreros de hoy no están para caminatas.

Más de un mes luchando entre injertos por recuperar la piel perdida y pocos se acordaron de él. A lo sumo un telegrama y algún que otro clavel rojo: pero es que nunca en la historia hubo un mártir antes de morir.

Es difícil saber lo que cada uno de los asistentes a tu entierro pensaba de tu hazaña: "un valiente", "yo no hubiera sido capaz", "pero al menos han soltado a los seis presos", "toda una vida por delante: treinta y cuatro años", y los más, a buen seguro, pensaban si tenía sentido quemarse la vida por ayudar a otros en un país donde los actos reivindicativos quedan reducidos a lo solitario y donde la democracia-pluralista-constitucional-de-todos-los-españoles se ha comido las voces de los que durante algunos años más gritaron (a lo peor, es que sólo lo hacían más alto) y las ha cambiado por los chistes sin gracia de los debates parlamentarios.

Un día de luto y paro, no más. Para dar ejemplo y testimonio. Ir más lejos, significaría la huelga –palabra, también, de cuento– y ya se sabe que ésta atenta contra la producción real y no conviene que quede en papel mojado.

¡Ah!, los líderes, hay que ver lo que dijeron. Chicos listos ellos, llamados a ser los dirigentes de lo que venga, si algo viene. Pero ellos nunca se quemarían, que vale más un convenio, el consenso, un voto útil en las elecciones sindicales venideras y su retrato al lado del féretro, con el puño en alto, en el periódico de la provincia; vale más todo esto que la vida de un hombre.

Triste, tan triste que ni siquiera aquí, en la capital de los atascos (no era conocido y para mayor pena su tierra estaba lejos) hemos sido capaces de dedicarle una mísera lágrima.

Dar la vida... quemaduras de segundo y primer grado para conseguir la libertad de seis compañeros. Joaquín Suárez Menéndez, minero. El minero solidario.

EL AJENO

LOS GENERALES

Siempre alerta, como los buitres ojeando la carnaza.

Finamente, ametrallando al pueblo desde las ambulancias, vestidos de paisanos, escondidos tras las caras de los delincuentes famosos, como Mosca Monroy, condenado el año pasado por asesinato, quien dirigió el golpe contra la COB, y felicitado tras la hazaña por el éxito, de parte del aprendiz de "Franco", Arze, preparado militarmente en España y hoy ministro del Interior boliviano tras el golpe.

Escondidos, enquistados como la más sutil de las enfermedades, pero no han podido ocultar la repugnante y asquerosa faz de monstruos.

"Pueblo de Bolivia –salpicó la espumosa voz de la nueva bestia parida de los infiernos andinos–, en vista de la renunciación a su mandato y resignación de su gobierno ante la institución tutelar de la patria... en uso de las atribuciones legales conferidas por la legislación vigente (y si no, qué más da), así como el derecho de libre determinación..., con la conciencia tranquila..., las fuerzas armadas de la nación han asumido la responsabilidad directa de administrar y transformar positivamente el país..."

Su administración: fosas comunes, represión selectiva... Uno piensa que Meza cursó estudios policiales en la RFA con Martín Villa.

El terror, la aureola de los militares en cumplimiento de su divina misión... "Son los padres, los hijos y las esposas de esos delincuentes subversivos los que tienen que sufrir las consecuencias de su irresponsabilidad..." Es la justicia de un militar: coronel Arze; como la ley de seguridad ciudadana, apología del terrorismo, etcétera.

Las armas fabricadas por los obreros acomodados que se manifestaban a favor de la guerra del Vietnam... no pudieron con la dinamita de los mineros y sus fusiles viejos, pero el asedio y el hambre...

Así es el monstruo militar; vigilante sobre los intereses del gran capital a cualquier costa (es quien les paga), siempre como garantía de lo "constitucional" o institucional, qué más da, si de lo que se trata es de vivir a costa del pueblo, aun de su sangre.

Ellos son la garantía de continuidad del sistema, del terror, de la represión y la explotación, su presencia continua nos recuerda que sólo con su destrucción daremos pasos hacia la libertad; la policía es su avanzadilla... Y Fraga opina que "contra el terrorismo (?) sólo hay una alternativa, que mueran más terroristas que guardias..., son hijos de un mismo padre.

Bernardo APARICIO

OPINION

La trampa del paro

El paro, esa aberración que cíclicamente reaparece en la sociedad capitalista. El paro, ese tumor que está azotando ya a grandes capas de la población llevando hasta sus hogares el fantasma del hambre. El paro, esa trampa cuidadosamente tendida por el capital para que en ningún momento nos salgamos del camino trazado por los grandes núcleos de poder.

En España, según las últimas estadísticas oficiales, se ha alcanzado ya la cota del 10% de parados, lo que, en términos reales, viene a suponer una cifra global superior al millón y medio de trabajadores sin empleo. Millón y medio de trabajadores de los que, sin tener en cuenta la amenaza de la próxima Ley Básica de Empleo, sólo medio millón escaso cobre el subsidio de desempleo. (Subsidio que, por otra parte y es necesario hacerlo patente, no deja de ser más que una especie de ayuda caritativa y aberrante que hunde al preceptor en el más negro de los fracasos).

El paro. Ese es el problema más visible y acuciante de la tan cacareada crisis que estamos atravesando.

Desde todos los espectros de nuestra sociedad se alzan las voces de queja o de condena que urgen a la búsqueda de una solución para terminar de una vez con esta plaga infernal. Gobierno y oposición, Sindicatos y organizaciones empresariales capitaneadas por el apuesto señor Ferret Salat, unen sus lamentos más o menos sinceros para llegar al acuerdo de que es preciso poner punto final a esta desesperada situación.

Claro es que cada uno tiene distintos intereses en el asunto. Claro es que no todos ven el problema desde la misma óptica pero, curiosamente, todos están de acuerdo en cuál es la única solución viable: creación de puestos de trabajo a través de la inversión.

La inversión: he ahí la piedra filosofal, la medicina fabulosa capaz de poner al enfermo otra vez en pie. Se hacen frases: "El beneficio de hoy es la inversión de mañana y la creación de puestos de trabajo de pasado mañana". Frases.

Es sorprendente que nadie se haya atrevido a traspasar esta frontera y sorprende aún más que, con intereses tan contrapuestos como el de los trabajadores y el de los empresarios, todos den por válida esta solución.

Parece que no hay otra salida: o inversión y creación de puestos de trabajo, o paro, hambre y desesperación.

La izquierda y la derecha tienen al fin un campo fragante en el que trabajar unidas en amor y compaña. ¡Aleluya! Mire usted por dónde el paro va a servir además para que todos confraternicemos y para poner un delicado punto final a la guerra de clases.

En nombre de la inversión, y teniendo como punto de mira la creación de puestos de trabajo, ya podemos inundar el país de centrales nucleares que acabarán radioactivándonos a todos; en nombre de la inversión ya podemos ampliar nuestras fábricas de armamento con lo que nuestras armas serán cada vez más perfectas y poderosas para cargarnos a todo el que se ponga en nuestro camino; en nombre de la inversión ya podemos tranquilamente convertir a España en un erial de autopistas para que nuestros coches puedan circular cada vez más rápidos hacia ningún destino; en nombre de la sacrosanta inversión, y para que no disminuyan los puestos de trabajo, a qué terminar con la especulación del suelo, a qué poner punto final a los negocios fraudulentos fraguados durante la dictadura y continuados con la democracia, a qué terminar de una vez con el contrabando de altos vuelos, etcétera, etcétera, etcétera.

Este compadreo en el que estamos envueltos, esta carnaza que más o menos inocentemente hemos terminado por morder, deberían ser ya pistas más que suficientes para hacernos sospechar que, una vez más, hemos caído en la trampa y que la solución que para un problema ofrece la burguesía no puede ser nunca la solución de, y para los trabajadores.

Desde las altas esferas del poder se nos machaca día a día con que estamos atravesando una dura crisis. Y esto es cierto si nos referimos a la enfermedad del sistema económico en el que vivimos y que no es otro que el capitalismo. Sin salir de los límites de nuestro país observamos día a día la inflacción galopante que pulveriza nuestros salarios, el cierre descarado de multitud de empresas porque sus negocios ya no son rentables, la amenaza de quiebra de las que aún sobreviven, el paro del que estamos hablando, que aumenta sin cesar, etcétera, etcétera. Desde el año 73, con el comienzo del alza de los precios del petróleo, se nos viene bombardeando con la existencia de esta crisis, achacando todos nuestros males al encarecimiento y escasez de la energía. Pero todo esto es una mentira más de los responsables de nuestros gobiernos. La crisis económica que atravesamos es una de las típicas crisis cíclicas de superproducción y la energía, en este caso, no es más que una coartada que le ha venido al sistema de perilla. No es cierto que en algún momento haya escaseado verdaderamente el petróleo, (recordar que mientras en España se vendía la gasolina a cuarenta y tantas pesetas, la estábamos exportando a Europa al precio de nueve pesetas litro), tampoco es cierto que vaya a escasear en los próximos años y mucho menos cierto que se hable de crisis energética en un país como España en el que para la producción de energía eléctrica no están utilizados más allá del 30% de nuestras posibilidades hidráulicas, sin contar con alternativas tan evidentes y palpables como la de la energía solar, con tan tímidos intentos de utilización, y sobre todo de investigación, en nuestro país que este solo ejemplo puede dar pie para pensar en lo que tiene de boom el machaconeo constante a cerca de la crisis.

En realidad lo que está ocurriendo es que el sistema ha entrado en una nueva revolución industrial. Más que en la era de la energía atómica, nuestros economistas y tecnócratas nos han metido de lleno en la era de la electrónica. Y ello supone la automatización masiva de multitud de funciones laborales y, como consecuencia de ello, la superabundancia en la producción y el exceso de mano de obra. Si a ello añadimos, en nuestro país, la rápida industrialización producida en el campo durante los últimos años, con la sustitución de cultivos que exigían un fuerte empleo de trabajadores por otros de tipo industrial, (en Andalucía, por ejemplo, se está liquidando a marchas forzadas el olivo para cambiarlo por el girasol), y en consecuencia más rentables para el propietario, hemos completado el cuadro de la crisis.

Es precisamente en el marco de este cuadro, en los límites de este diagnóstico, en los que debemos buscar y encontrar la solución al paro.

Naturalmente que no se trata de oponerse por sistema a los avaces de la técnica y de intentar volver a una bucólica ruralización y manufacturación, de tan amargos sinsabores, por otra parte. Pero tampoco puede tratarse en ningún caso, como están haciendo hoy las fuerzas de la izquierda, de meter el hombro para mantener en pie un sistema aberrante y falaz como el sistema capitalista, un sistema cuyo único punto de mira, aparte de la consecución del mayor beneficio individual, es el del desarrollo por el desarrollo. El desarrollismo. El consumismo. Sin tener en cuenta que el desarrollismo no es más que un boomerang que ya ha empezado a volverse contra nosotros. Contra todos nosotros.

No, los avances de la técnica no pueden beneficiar únicamente al empresario que los introduce en su industria, ya que sin los trabajadores, gracias a cuya plusvalía el empresario obtiene beneficios y en consecuencia invierte, no habría progreso posible. Los avances de la técnica han de beneficiar necesariamente a toda la sociedad. La productividad que se consigue mediante la introducción de la automatización ha de beneficiarnos a todos. Y ha de beneficiarnos en el sentido más estricto y próximo de la palabra.

En consecuencia, si lo que se pretende es solucionar el problema del paro desde ya, la exigencia primera de todas las fuerzas de la izquierda, ya que la derecha no va a mover un dedo en este sentido, es la reivindicación inmediata de la reducción de la totalidad de la mano de obra sin empleo. Continuar reinvindicando la creación de puestos de trabajo con jornadas de ocho horas es, no sólo caer en la trampa que nos tiene el capitalismo, sino, peor aún, una perversión que de la idea del trabajo como medio de realización humana, no de explotación, deberían tener la totalidad de los partidos y fuerzas que se dicen de izquierdas.

Claro que tal vez esta solución no sea posible en un sistema capitalista y aún menos en un país que, como el nuestro, derecha e izquierda caminan hermanadas y abrazadas por el turbio camino del desarrollismo, como si verdad fuera que al final de este camino nos vamos a dar de bruces con el paraiso.

Pluralidad irresponsable

En el momento de discutir principios o normas estatutarias, solemos arrogarnos el derecho a discrepar, olvidando la obligación de respetar la opinión de los demás. Cuando de intereses colectivos se trata, la condición de discrepante no conlleva el rechazo absoluto de lo que los demás consideran de utilidad a la causa emancipadora de la clase trabajadora. Todo pluralismo, intrínsecamente hablando, ha de evidenciar la bipolarización de dos tendencias, las cuales, si bien cumplen una función esclarecedora, ennobleciendo los principios que las sustentan, se rechazan mutuamente cuando una de las partes no acepta lo que el conjunto razona, abstrayéndose de las consecuencias que tal actitud pudiera tener.

En la C.N.T. siempre hubo pluralidad en el desarrollo de sus debates internos, pues su composición heterogénea así lo requiere. Pero esta pluralidad no puede ser el socaire que sirva de amparo a los que, en cualquier caso, siempre estarán en contra de quienes opinen lo contrario. Esto es, precisamente, la irresponsabilidad que se desprende del epígrafe de este trabajo. Son irresponsables en primer grado por no aceptar los acuerdos de mayorías y llevar fuera del área confederal lo que dentro de ella debe de dilucidarse con la única opción de aceptar lo que el colectivo acuerde.

Todo individualismo rechaza y niega la solidaridad, los que se aíslan a sí mismo no tienen más alternativa que vegetar, aparte del signo de cobardía que les aislará más de los que luchan por una causa justa que nadie se ha propuesto presentar al capitalismo. Pero no sólo hemos de tener en cuenta la heterogeneidad de la organización confederal para expresar nuestros criterios u opiniones, sino que también hemos de contemplar y respetar la parte específica de sus principios y postulados, aceptados como fundamentos básicos en los cuales se asienta y orienta hacia el objetivo fijado.

No podemos descartar la inconsistencia ideológica de parte de la juventud, puesto que la politización sin base en que está inmersa le impide el encontrarse a sí misma. Pero sí es obra de los militantes el señalarles el camino y apartarles de la pantomima de los falsos adalides que les tiene confundidos. Hay otros, sin embargo, que habiendo sido activos militantes en los tiempos más difíciles del franquismo, al menor soplo de aires democráticos encontraron la ocasión para colocarse en la antesala de los privilegios olvidando su condición de clase aunque para ello tenga que apelar a falsos pretextos para salir de la organización. No son las normativas confederales las causas de la discordia, la ambición personal de una parte y la decadencia del espíritu por otra, son los factores principales que trastocan el estado psíquico del individuo, convirtiéndolo en autómata de su propia ignorancia, fluctuando en los vaivenes de las circunstancias.

Todas estas actitudes personales no hacen más que restar credibilidad al pragmatismo que manipulan, ya que las predecesoras frustraciones rompen toda conexión con sus propias ideas, dejándolas vinculantes a toda clase de circunstancias políticas, haciéndose más exclavo que aquel que obedece a un tirano.

Estos que han dejado lo que nunca debieron dejar, confirman lo que alguien dijo "la mentalidad de los hombres no se descubre en sus grandes rasgos, sino en sus pequeños detalles"; un compañero pudo haber pasado por un excelente militante hasta que las apariencias son descubiertas por un simple detalle. He aquí pues, qué fácil se derrumba una imagen sin unos principios sólidos que la sostenga, sin posibilidades de encontrar un apoyo.

La forja de los militantes de la C.N.T. ha de ser efectiva cuando la mente de éstos esté abierta y coordinada para recibir y asimilar los males que comportan las situaciones proyectadas por el capitalismo en detrimento de la humanidad. Esto, evidentemente, visto con diafanidad y equilibrio de conciencia, formará el espíritu revolucionario preciso para inculcar en la clase trabajadora la necesidad de adquirir la preparación precisa para hacer desaparecer las causas de esos males. Pero si los militantes no tienen una mente capaz de encajar unas ideas forjadas con el acero de las ideas libertarias, se perderá el tiempo machacando en hierro frío con el consabido perjuicio de las discusiones irresponsables que hagan perecer los impulsos revolucionarios. El anarquismo hay que ir a por él, pero con las convicciones arraigadas, sin vinculaciones externas que malogren nuestras acciones, pues la política entre los trabajadores, tan de moda en la "democracia" que nos están imponiendo, no es más que un medio buscado por nuestros enemigos para desviar de la clase trabajadora la idea de su reivindicación total.

Ahora bien, estamos viendo en el estamento internacional que los pueblos sojuzgados por dictaduras intentan suprimir esos regímenes por medio de la revolución, pero la fuerza empleada contra los revolucionarios causa muchas víctimas inocentes que, en otro caso, aun dialogando con los esbirros, se producirían igual, pero, ¿no es motivo de reflexión el que muchas más víctimas inocentes produce el hambre y la sed? ¿No estamos viendo que el capitalismo, con la ayuda de todos los partidos políticos, de cualquier signo o tendencia, invierten sus presupuestos en la construcción de material de guerra, dejando morir de hambre a un tercio de la humanidad por falta de alimentos? Creo que estas dos interrogantes harán reflexionar a los que se han alejado de la C.N.T. –por las razones que sean– y valoren sus acciones para constatar si su actitud es lo que deben dejar como herencia a las futuras generaciones, pues no otra cosa cabe para juzgarse a sí mismo.

Las revoluciones espontáneas son, a veces, las que más víctimas producen y, por supuesto, las de más posibilidades de éxito, pero esa espontaneidad ha de partir de una consciencia adecuada, ya que los pueblos para ser libres han de disfrutar de cierto grado de cultura para, una vez conseguido el objetivo, no vacilar en la organización de la nueva sociedad. Lo ideal sería que la revolución, en vez de violenta, fuera dialogada, pero las revoluciones populares no se pueden reglamentar, dados los imponderables que las circunstancias van imponiendo en su curso que, paradójicamente, muchas veces obligan a olvidar los principios que las fundamentan, poniendo en su lugar la imagen que la transparencia de los hechos nos hace apreciar como resultado positivo.

Por todo lo apuntado, aunque en la actitud de esos compañeros no se presente algún débil destello que nos haga ver algo positivo en sus intenciones, es necesario observar la perspectiva del futuro con el pensamiento fijo en la clase trabajadora, ya que es el blanco que recibe todos los impactos del capitalismo. Esta, que es la razón de la existencia de la Confederación Nacional del Trabajo, reclama y exige más entereza y alteza de miras de quienes tenemos la obligación de no abandonarla a su suerte después de habernos hecho acreedores a la confianza que nos ha dado.

No es que seamos imprescindibles; pero sí somos todos necesarios para que el colectivo cumpla su misión, importándonos mucho el que todos nos consideremos responsables en la lucha iniciada en pro del Comunismo Libertario.

Jesús RODRIGUEZ PEREZ

REGIONES

El "nacionalismo" andalucista

Blas Infante ¿entre Pi y Margall y Salvochea?

El aniversario de la muerte de Blas Infante, personaje muy poco conocido en nuestro país, ha puesto de manifiesto la existencia de fuertes diferencias entre PSOE y PSA en cuanto a la problemática del llamado andalucismo. Blas Infante, hijo de labradores medios andaluces y notario –como Díaz del Moral– en Cantillana, ha sido ahora sacado del olvido en que yacía para ser promovido por algunos de los partidos andaluces que juegan a encontrar un símbolo para el andalucismo de nuevo cuño. Como si, por otra parte, un hombre pudiera ser símbolo suficiente para un pueblo. Según parece, Blas Infante escucha conferencias de Cambó hacia 1913, y a partir de esa fecha empieza a preocuparse por el tema fundamental de su vida: el de la reforma agraria, unido a la vida de los campesinos. Funda la revista **"Andalucía"**, que es el órgano de los centros andaluces "para los aspectos políticos y económicos del regionalismo". En 1917 la revolución rusa despierta su interés, pero pronto calificará su desarrollo con criterios agudos: "Lenin desacredita el comunismo por el papel despótico que desempeñan la burocracia y el Ejército". No obstante, en este período defiende posturas muy radicales en defensa del pueblo andaluz, con sus problemas endémicos de hambre y caciquismo. Durante la clandestinidad del período de Primo de Rivera –clandestinidad para algunos– descubre al histórico anarcosindicalismo andaluz y ve en él "el arma de los campesinos expulsados de su tierra". En estos años, ocho de retiro en Isla Cristina, investiga y estudia la historia y la cultura de Andalucía. Pero la historia y la cultura en Andalucía no pueden nunca conducir al nacionalismo, porque la cultura andaluza llega a una esplendorosa culminación con los reinos de Taifas, donde no existe el menos atisbo de centralización. Dice Enrique Iniesta ("El País", 12 de agosto) "que el Infante que emerge de los años primorriveristas ha observado el cambio en la táctica anarquista que abandona la violencia a las personas y "'defiende sus intereses con sindicatos y una cultura emancipadora'". Atención a este extremo.

Desde 1931 a 1936 mantiene una actitud que oscila entre el afán de unidad y la opción por las clases populares, jornaleras sobre todo. Por fin, en una declaración suya de 15 de junio de 1936, declara que esta unidad es imposible. Termina Iniesta su trabajo con un interrogante de interés. ¿Era marxista el Blas Infante último? De acuerdo con su último libro, **"La verdad sobre el complot de Tablada y el Estado Libre de**

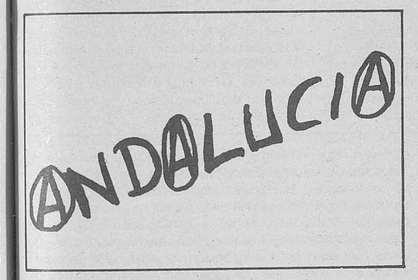

Andalucía", del que nadie habla, curiosamente, y que era en gran parte autobiográfico, afirma Iniesta que era una prueba "notarial" del bakuninismo del notario andaluz. Esto no nos lo habían dicho Escuredo ni Rojas Marcos, quien no ha querido sumarse al homenaje a Blas Infante. Claro que lo más probable es que no lo supieran. Blas Infante, se nos dice, estaba en contra del culto a la filosofía y a la ciencia; no admitía el materialismo histórico interpretado como mecanicismo de las leyes económicas. (Entonces no era marxista, decimos nosotros.) Su método historiográfico y filosófico se apoya en un estudio riguroso de las ciencias positivdas, valorando la intuición. No era leninista porque era libertario... nos dice ahora Enrique Iniesta. Se negaba a que las socializaciones (de la tierra) supusieran cambiar la titularidad de la propiedad privada a la estatal. Era autogestionario y cantonalista y defendía una posesión-administración de las tierras por los municipios y las asociaciones de base, controladas y ayudadas técnicamente por el poder público..., que todo no iba a ser bakuninismo, además de algunos intentos, siempre frustrados, de crear algunos partidos andalucistas.

Este es el hombre que algunos levantan como símbolo andalucista-nacionalista. A pesar de que en Andalucía, un pueblo y una etnia perfectamente diferenciados, no hubo nunca sentimiento nacionalista. El sentimiento autonomista es otra cosa. Y el sentimiento federalista también. Recuérdese que en Andalucía los campesinos de que nos hablan Díaz del Moral y el propio Blas Infante, muchos de ellos analfabetos, recitaban de memoria pasajes enteros de las actas de los Congresos de la Primera Internacional, tanto hispánica como londinense. Tomen nota de ellos los "andalucistas" y los nacionalistas de vía estrecha y los de vía ancha.

De cualquier modo, Blas Infante fue asesinado por un grupo de "verdugos azules" en el kilómetro 4 de la carretera Sevilla-Carmona, la noche del 10 al 11 de agosto de 1936. Por supuesto, murió sin juicio ni sentencia, con la complicidad de una orden verbal del gobernador Parios y del chistoso general Queipo de Llano. Antes de caer acribillado por las balas gritó por dos veces: "¡Viva Andalucía Libre!" Así murió ese ¿bakuninista? que sin duda no había llegado a leer suficientemente al revolucionario ruso. Pero le había intuido, cuando menos. (Nosotros agradecemos a Iniesta su introducción al tema.)

Comité Regional de Euskadi

A todos los cenetistas y trabajadores en general

La Confederación Nacional del Trabajo, ante la nota aparecida en la prensa sobre el asalto de cenetistas de Bilbao al local del sindicato en San Sebastián, quiere puntualizar:

1. Que los cenetistas que acudieron a San Sebastián son militantes de la F. L. de Bilbao, F. L. de Basauri, F. L. de Vitoria y Federación Comarcal Margen Izquierda, y por tanto es completamente falso que pertenecieran exclusivamente a Bilbao.

2. Que con anterioridad, miembros del Comité Regional se desplazaron a San Sebastián para clarificar la situación con la Federación Comarcal de Donostia, pero no pudieron hacerlo ante la actitud de los allí presentes, que se opusieron a que el C. R. estuviera allí, exigiéndoseles que se marcharan. Esta actitud de no dejar hablar a los miembros del C. R. demuestra el carácter anarcosindicalista y libertario de ciertos individuos infiltrados en San Sebastián.

3. Que la CNT, al igual que en San Sebastián, intentó por medios pacíficos explicar la situación de la organización, los acuerdos del Pleno Regional de Sindicatos del 10 de mayo, etcétera, en Vitoria; pero allí también ciertos individuos infiltrados en la organización prohibieron hablar a los compañeros que allí se habían desplazado.

4. Que sólo mentes enfermizas o guiadas por no muy claros intereses se les puede ocurrir decir majaderías como la involucración del POSI y la FAI. Ninguno de los militantes de CNT que acudieron a San Sebastián son miembros del POSI o de la FAI. Que hay una mínima cantidad de miembros del POSI en la CNT, pero que están perfectamente controlados y en absoluto dominan ni ocupan cargos en la organización, como así lo establecen los estatutos de CNT.

5. Que estos individuos, en vez de escudarse en la tapadera de acusar y ver demonios de la FAI y del POSI en todos los sitios, expliquen (si pueden) a los trabajadores quién o qué está detrás de ellos, aclaren sus verdaderas intenciones: el intento de que la CNT deje de ser una organización de carácter anarquista, de práctica anarcosindicalista y libertaria para convertirla en una organización "independiente y autogestionaria" creada por elementos reformistas, cristiano-marxistas, etcétera.

6. Que lo que sí es estalinista y fascista es que ciertos individuos pertenecientes a dos sindicatos LIBREMENTE DESFEDERADOS de la CNT traten de usurpar las siglas y bienes de la CNT. Asimismo, que quieran imponer sus criterios e ideas al resto de sindicatos de la CNT de Euskadi, que ya expusieron su postura en el Pleno Regional de Sindicatos celebrado el día 10 de mayo.

7. La CNT, ante las provocaciones de estos individuos, seguirá utilizando todos los medios que siempre ha empleado para defenderse de las agresiones, provenientes tanto de fuera como de dentro de la organización, encaminadas a destruirla.

Secretariado Permanente
del C. R. de Euskadi

Extremadura

Villanueva de la Serena (Badajoz)

Durante los días 18 al 24 del actual mes de agosto se ha celebrado en esta localidad extremeña una semana libertaria, organizada por la Federación Local, en colaboración con el C. Regional de Extremadura.

En estas jornadas se ha desarrollado todo un ciclo de propaganda confederal y libertaria, con la proyección de varias películas y documentales sobre represión y sindicalismo, que después han sido comentadas en conferencias-debates por compañeros de la organización y en los que tomaban parte todos los asistentes que lo deseaban.

Entre otras se dio una charla-debate sobre "la Internacional y el antimilitarismo", en la que intervino un miembro del Secretariado Internacional de al AIT y otra sobre el sindicalismo, en la que abrieron el debate después de hacer una corta exposición un compañero de la F. L. de Villanueva, un miembro del Comité Regional y el compañero de la AIT. Después se abrió una amplia discusión entre todos los asistentes y al final se proyectó la película "Sacco y Vanzeti", que al final fue muy aplaudida por el público asistente. Anteriormente se había celebrado una charla en días anteriores sobre el aborto, que también se desarrolló con éxito notable.

En definitiva, en el terreno de la propaganda cara a las ideas y la confederación, fue un completo éxito el festival.

Sin embargo, en el terreno que pudiéramos llamar de apoyo económico al festival, fue catastrófico el resultado. Y lo fue por el sabotaje que contra él montó Fuerza Nueva, desde pintadas contra todo lo que significaba CNT, o algo parecido, hasta amenazas con la firma de la Triple A.

Ya anteriormente, el día 21, habíamos sufrido un ataque encubierto que en principio parecía casual, pero que no lo era. Un compañero de Villanueva de la Serena, cuando estaba pegando carteles con una bicicleta, fue embestido y arrollado por un Land Rover que se dio a la fuga sin dejar rastro, dejando a nuestro compañero tirado en el suelo hasta que fue recogido por alguien que pasaba por la calle, que inmediatamente avisó a los demás compañeros, que lo trasladaron a los centros de asistencias locales desde donde fue enviado y llevado por los propios compañeros a Trujillo, donde permanece en grave estado y con el peligro de una grave lesión en las cuerdas vocales producida por un fuerte golpe en la tráquea. Esto ocurría a medio día en la calle más céntrica del pueblo.

Después fue saboteada toda la Organización del Festival Musical, preparado como colofón y medio económico de financiar la semana. Fue robado o amenazado el propietario del grupo electrógeno que daría luz al espectáculo y no fue posible encontrar otro, ya que donde quiera que se llegaba éramos recibidos con gran desconfianza, al parecer producida por el miedo a represalias. Al final los compañeros se enfrentaron con el problema de tener que pagar a los grupos contratados sin poder hacer nada de recaudación. Hemos de agradecer a los compañeros y a los asistentes en general el apoyo que brindaron, ya que pidieron que el festival se celebrara aunque fuera con un tocadiscos, pero el caso es que estos compañeros se encuentran en estos momentos con un gran problema, de tener que pagar una fuerte cantidad de dinero que ellos no tienen.

En un alarde más de represión de las jornadas, y esta vez ya con el sello oficial, a los compañeros pertenecientes a una colonia de gitanos que hicieron posible el que se pudiera proyectar la mencionada película gracias a su colaboración, se les ordenó la salida de la citada localidad, anulando de inmediato el plazo de tres meses con que contaban anteriormente para su salida.

Adelante, compañeros, el mundo nos pertenece.

Regional Centro

Federación Local de Leganés

Leganés, 11 de junio de 1980.

Con fecha 28 de marzo de 1980 mandábamos al Comité Regional Centro el rechazo total y desfederación de la CNT y en consecuencia la impugnación del V Congreso. Pero dados los resultados de cierta militancia de esta Federación Local y su irresponsabilidad, y de esa llamada Comisión Impugnadora, el día 11 de junio corriente hemos celebrado un Pleno en el cual hemos vuelto a considerar la situación, y como consecuencia nos adherimos de nuevo y nos federamos a ese Comité Regional del Centro y a la CNT-AIT.

Esta decisión también la comunicamos a esa llamada Comisión Impugnadora.

Por la Federación local de Leganés
El secretario

Cataluña

Jornadas en Badalona

Del 11 al 14 de septiembre próximo se celebrarán unas jornadas culturales, con acampada en la zona de Montigalá, en la que hay proyectado un plan de urbanización que los barrios y diversas entidades ciudadanas rechazan y el Ayuntamiento trata de implantar sin contar con la opinión del pueblo. El Ateneo Libertario de Badalona, ante este problema y con la denuncia y concienciación colectiva, organiza estos actos para dar a conocer también las alternativas y actividades propias del Ateneo Libertario.

Habrá cine, teatro, música, clarlas, etcétera. Para más información y cualquier tipo de ayuda dirigiros al Ateneo Libertario, Príncipe de Vergara, 25 (Badalona), o teléfonos de Barcelona: 398 45 07 y 398 45 93.

De lo que se entera uno

Querido Cárdenas:

Acabo de recibir el paquete de documentación informativo, que procuraré distribuir a partir del lunes para que se conozcan vuestras actividades entre aquella gente o militancia que va más allá del "evangelio oficial".

Sin ningún título que me autorice para mostrarme exigente, puesto que no actúo en el ámbito de vuestro C.N., quiero expresar la enorme alarma que me han causado dos puntos de vuestro documento, fechado el 8 de abril, en Barcelona.

1.º La vuelta de los "colectivos" que tanto daño nos causaron en los primeros tiempos de la reorganización de la C.N.T. No sólo suplantaban a las Secretarías correspondientes (Propaganda, Organización, Relaciones Exteriores, Jurídica, etc.), sino que tomaban acuerdos separadamente y trataban de imponerlos, fundándose en que estaban integrados por miembros elegidos por los Sindicatos.

Hay que evitar una nueva experiencia de estructura que son, además de extrañas a nuestro funcionamiento, contrarias y nocivas al normal desarrollo de la C.N.T.

No ha de existir, a cualquier escala o nivel orgánico que se considere, más que Secretaría de tal o cual misión **que cumple únicamente los acuerdos recaídos en el seno del Comité Nacional, del Comité Regional o del de la Federación Local. La colaboración colectiva a cada Secretaría viene dada del siguiente modo, sin que hayan de inventarse colectivos: Con el secretario o delegado de Propaganda de la Federación colaboran los delegados de Propaganda de cada Sindicato. Y no se reúnen para decidir, sino para tramitar lo que tenga acordado la Local con los votos de los delegados a la misma de cada Sindicato de la localidad.**

Con los secretarios de Propaganda regionales colaboran, con idénticas facultades y en el ámbito propio, los secretarios de Propaganda locales. Que se limitarán a desarrollar lo acordado en la materia por los Comités Regionales. ¡¡¡Mucho cuidado con esa incitación al renacer de los colectivos; aquí les cerraremos el paso por contrarios al espíritu confederal y en razón de tristes experiencias!!!

2.º La otra preocupación viene del anuncio ya formal de que volverá a "SOLI" el anterior "colectivo". Sin ir más allá, personalmente rechazo la presencia de Juanjo Fernández y Marti y Soler por descarado marxismo. Sin que pueda decir ahora en qué trabajo lo leí, recuerdo incluso que Juanjo defendía el porro.

No vayamos a salir de Málaga y entrar en Malagón ¡¡ojo!!

Abrazos.

RAMON ALVAREZ

REGIONES

Barcelona

Conmemoración del 19 de julio de 1936

En las dependencias del polideportivo de Montjuich se ha celebrado en Barcelona los días 19 y 20 de julio, dentro de la conmemoración de la Revolución Española desarrollada en el contexto de la Guerra Civil, un acto de homenaje a todos los represaliados y víctimas de la represión fascista.

El programa anunciado se llevó a cabo como estaba previsto, celebrándose el día 19 a las doce de la mañana la mesa redonda-debate sobre el tema **Movimiento Obrero en el 36.** Intervinieron Lozano, por el POUM; Xena, por la Federación Anarquista Ibérica de 1936; Manuel Sacristán, teórico marxista; Pablo Castellano, miembro del PSOE y diputado por el mismo, y Juan Gómez Casas, por la CNT.

El debate resultó interesante por la confrontación de los puntos de vista diferentes, que se mantuvo siempre en un tono elevado. Se resaltaron en líneas generales los logros de la revolución española, único precedente de revolución libertaria de claro carácter, impulsada por anarquistas y anarcosindicalistas en lo esencial, si bien los representantes de POUM y PSOE manifestaron también en general su solidaridad con los logros realizados por los trabajadores en el 36-39. Después se celebró un debate en el que intervinieron bastantes asistentes al acto, muchos de ellos con gran acierto.

A las seis de la tarde tuvo lugar un mitin, en el que intervinieron por este orden los siguientes compañeros: Manuel Rodríguez, de Sanlúcar de Barrameda, que tocó con su peculiar elocuencia y rotundidad los problemas de los campesinos andaluces y el del paro endémico en la región, recordando las soluciones aportadas en el V Congreso por los sindicatos de la región sobre este tema. El compañero Coronado, del Transporte de Madrid, atacó con decisión la actuación de los políticos y de la Iglesia, realizando un importante examen crítico. En su turno, Federica Montseny pasó revista a la enorme contribución en esfuerzo y sangre llevado a cabo por la militancia confederal y anarquista durante la Guerra civil española y dedicó con su elocuencia habitual un recuerdo a los millares de militantes que perdieron la vida durante el período y en la represión posterior. Finalmente, el secretario general del CN, compañero José Bondía, analizó minuciosamente la situación de los trabajadores en el momento actual, enjuiciando la aplicación concreta a esta situación de los acuerdos adoptados por la organización en su V Congreso. Todos los oradores fueron muy aplaudidos por la numerosa asistencia, calculada en unas 7.000 u 8.000 personas. A partir de las diez de la noche de esta primera jornada conmemorativa, **música a tope,** que divirtió a los numerosos jóvenes -y no pocos mayores- que asistieron hasta cerca de la medianoche.

Día 20

A las doce de la mañana, charla-debate sobre **Prensa Confederal y Libertaria,** siendo los ponentes los compañeros Severino Campos y J. L. Coronado. Ambos se refirieron a los problemas de las publicaciones libertarias y sobre todo de la prensa confederal. El primero puso de relieve el sacrificio de todos los compañeros que en cualquier época hicieron los periódicos de nuestra organización y del M. L. en general. Como ocurriera el día anterior, siguió un animado debate, donde los asistentes intervinieron, algunos de ellos con considerable acierto.

A las seis de la tarde **Cine Alternativo.** Se proyectó un magnífico largometraje sobre la Guerra Civil española: **Entre el fraude y la esperanza,** reportaje este al que ya hizo alusión CNT en el número 36. Desfilan ante los ojos de los interesados espectadores -apasionados en ocasiones- las insólitas imágenes de la guerra y la revolución y aparecen en "off" determinados personajes que opinan sobre lo que fue aquello. Buena ocasión para poner de nuevo de relieve la intervención del señor Federico Melchor, director de "Mundo Obrero", sobre los acontecimientos de mayo del 37, que tuvo la osadía, leninista a pesar de su eurocomunismo, de achacar a la irresponsabilidad y utopismo de los anarquistas. Los espectadores, que siguieron tales declaraciones con risas y protestas, tuvieron ocasión de comprobar una vez más cómo se escribe la historia.

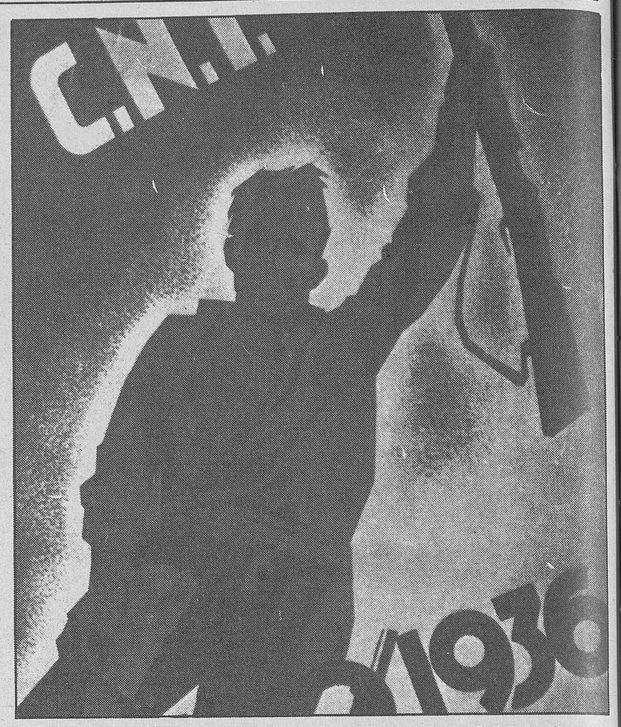

Al término de la película se llevó a cabo la mesa redonda-debate sobre el tema de **La Represión.** Intervinieron diversos compañeros, entre ellos el periodista y escritor Manolo Revuelta, autor de un libro de denuncia sobre la represión en la cárcel "modelo" de Herrera de la Mancha. El coloquio puso de manifiesto la regimentación y control creciente de la ciudadanía y las libertades por el aparato del Estado y la represión que se ejerce, tanto en el plan disuasorio como efectivo, con la complicidad de los grupos políticos y sindicales.

Por fin, y como broche a estas dos densas jornadas conmemorativas que por primera vez se celebran en España desde la pérdida de la Guerra Civil, nuevo festival de música a las diez de la noche. En general, los debates y el festival se vieron muy concurridos y demostró el eco de la convocatoria y el interés de la gente por nuestras cosas. **Corresponsal**

Valencia

Jornadas anarcosindicalistas

En el escrito anterior se demostró que con la celebración del V Congreso en Madrid se sentaron las bases de la razón de "ser y existir" de la CNT con esencia anarcosindicalista. Transcurrido más de medio año, le ha tocado a la Regional levantina o del País Valenciano (expresión moderna) ser protagonistas de hacer una especie de recuento de actividades realizadas desde aquella fecha hasta nuestros días. Le ha tocado a los componentes de esta Regional la tarea de entregarse por entero y de manera acelerada para preparar actos, locales y propaganda con miras a evitar los posibles y naturales fracasos emanados de la recesión del verano.

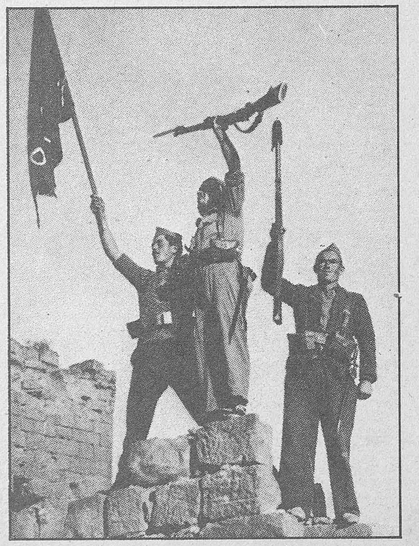

Ya acordado el esquema de los actos y contando con figuras destacadas para dar el máximo realce entraron a surgir las negativas hijas de las incapacidades físicas que, por la edad o por enfermedad, fueron avisando el que no se podía contar con algunos de los solicitados. El compañero de prensa y propaganda, compañero joven, ante tales contrariedades se sintió como dado de latigazos y con los nervios puestos de punta. Nuestra organización, experiencia y factura de militancia específica no podían admitir la posibilidad de un posible fracaso y no faltaron quienes se ofrecieron, incondicionalmente, para taponar las grietas que fueron apareciendo.

El día 25, a las 9 de la mañana, en el CEM (Centro de Estudios Mercantiles), situado en la Alameda, estaba programada la proyección de una película, como para abrir boca; los compañeros demostraron impaciencia porque preferían la charla coloquio que estaba anunciada para después. El calor era agobiante, transformando la sala en una olla sometida a unos 36 grados de temperatura, pero así que acabó de verse la película, los concurrentes pidieron que se continuase con un coloquio. DOSCIENTOS CUARENTA AÑOS a los solicitantes les contemplaban, como lo hicieron los miles de años de las Pirámides a los soldados de Napoleón. Estos eran tres compañeros protagonistas de las jornadas famosas del 36 al 39 y en la misma mañana se consumieron dos horas de información y debate.

La hirviente caldera, después de la comida, volvió de nuevo a estar colmada de asistentes y ante la misma representación que pasó a exponer la participación de la CNT en el Gobierno de la guerra. No es al cronista al que le corresponde hablar del éxito de la jornada del día 25 de julio en Levante, y en este año, ya que, sudando todos tinta, se llegó a permanecer vivitos y coleando, durante cinco horas seguidas, rebasando una hora de la concedida por la administración del CEM.

Después de la cena, en un pueblo cercano y en los llamados Silos de Burjasot, tuvo lugar un festival de confraternización y relajamiento.

El día 26 se pasó la película "Un pueblo en armas", se siguieron las charlas-debate, en tanto que en el domicilio de la CNT-AIT de Valencia se celebraba una Plenaria formada por el secretario nacional y las distintas delegaciones de los comités regionales de la organización anarcosindicalista. En el local del CEM no faltaron los superiores aspectos del anverso de nuestra medalla, como tampoco algunas partes feas de nuestro reverso; la comprensión y la mutua tolerancia, al lavar nuestros viejos trapos, soltasen alguna suciedad, la armonía predominó por encima de todo. En las charlas-debate todos pudieron participar haciéndolo con entusiasmo en los puntos sobre los problemas del paro y sobre la participación o no en las elecciones sindicales. En el revolear de las intervenciones y en cierto momento un joven campesino andaluz, de apariencia rústica y sin señal alguna de haber podido terminar los cursos de la elemental Enseñanza Básica, a todos los compañeros nos dio una serie de explicaciones en la manera de cómo llevaban, por encima de las autoridades y de los políticos, a la práctica el problema angustioso del paro en su pueblo; fue tan elocuente, sencillo y lacónico que le hizo exclamar a uno de los octogenarios, que había sido una lección maestra la que el compañero había dado a todos.

En la tarde del 26 llegaron hasta el local los que habían terminado la Plenaria, y el secretario de la CNT-AIT se entregó a la tarea de informar sobre la conclusión y posición de la organización ante lo insoluble del paro, por ser consustancial con la existencia del sistema capitalista y sobre la negativa rotunda a la participación en las elecciones sindicales. En la noche hubo otro festival. Prensa, radio y TV, sobre todo las dos primeras, informaron de una manera sincera y bastante amplia; las influencias del Poder Central parecieron que sus garras no pudieron arañar a los "queridos" anarcosindicalistas.

Paralelamente las huestes representativas que en el V Congreso abandonaron en Madrid el local, en medio de las jornadas, han hecho la parodia de celebrar "Su Congreso CNT-AIT"; todo quedó en sombras, nada más y de acuerdo a la prensa, se han montado la sede de la máxima representatividad en Valencia. El Diablo Cojuelo ha soplado a los oídos de los entendidos que se vislumbra un mea culpa o meado en vacina por parte de muchos de los que se creen confundidos, y por qué no afirmarlo, "que han sido engañados".

Los anarcosindicalistas seguimos siendo "sobremesa". En la sobremesa del día 26-7-80, una rueda de "sesudos" de la cuadra oficial universitaria, hablando de Azaña, afirmaba, en la TV que dicho sujeto era el ala derecha republicana, como si los Maura, don Niceto o don Santiago fuesen exaltados revolucionarios. Los sesudos afirmaban y confirmaron que Azaña odiaba a los anarcosindicalistas. ¡Muchas gracias, majetes! ¡Alabados sean vuestros arreos y relinchos! Y esto es lo que vio, oyó y comprobó vuestro compañero.

F. S. EL VETERANO

INFORME

Han suicidado a un compañero

Hoy, como en tantas otras ocasiones, a los compañeros que hacemos el CNT no nos sirven las introducciones para iniciar un artículo explicando las múltiples facetas del TERRORISMO DE ESTADO.

Jorge Rafael Benayas Manzanares, militante de CNT desde hacía nueve años, fue **suicidado** el 24 de julio de 1980 en una celda de la prisión de Segovia; mientras que la prensa burguesa daba las calificaciones de: "El suicida, suicidado", "La muerte tenía un precio" o "extraño suicidio en Segovia", muchos de los militantes anarquistas y anarco-sindicalistas no dudamos en calificarlo de "asesinato premeditado con alevosía, como práctica cotidiana del Estado y sus detentores.

Rafa, de veintidós años, y consecuente con su militancia anarquista, huye a Francia para no cumplir el Servicio Militar; desde su domicilio en París escribe una carta a la Dirección General de Correos, de la que depende la Caja Postal, en concreto a D. Antonio Díez de Miguel (administrador general de Correos), explicando las circunstancias de su marcha y solicitando excedencia; el 10 de diciembre recibe en su domicilio de París un escrito de la Caja Postal de Ahorros en donde se le comunica que "se ha procedido a la apertura de expediente por abandono injustificado del trabajo".

El lunes 12 de noviembre de 1979, a primera hora de la mañana, un empleado del Banco de Santander en Segovia recibe una llamada telefónica en donde se le anuncia que prepare 30 millones de pesetas, a cargo de la cuenta abierta por la Caja Postal en esa entidad; el empleado del Banco de Santander contesta que en ese momento no disponen de dinero en efectivo, y que les pagarían con dos talones a cargo del Banco en la cuenta que se mantiene con el Banco de España en la plaza.

El 29 de diciembre de 1979, cuarenta y siete días después de haberse producido el desfalco, Correos presenta una denuncia contra Jorge Rafael Benayas, como presunto autor del desfalco de 30 millones de pesetas.

Al tener conocimiento de la noticia, Rafa se pone en contacto con "El País" para desmentir y proclamar su inocencia diciendo que en ese mismo momento se pone de viaje para España.

Al llegar a Madrid se persona en el Juzgado de Instrucción número 3. Le toman declaración y queda en libertad. Cinco días más tarde, al presentarse ante el juez de Segovia que sigue las diligencias, el magistrado decide su ingreso en la prisión de esa localidad.

El primer examen lexicográfico realizado por la policía de las firmas de los talones fue negativo, descartando la autoría de Rafa. Sin embargo, un segundo peritaje, hecho el 24 de junio por la Escuela de Medicina Legal y firmado por un solo técnico, contra toda norma, reconoció la firma como la de Benayas. Lo mismo ocurrió con el careo a que fue sometido ante los empleados del Banco de Santander y de España, mientras en los dos primeros careos no fue reconocido como el que recogió los 30 millones, en una tercera vuelta, el interventor del Banco de Santander afirmó reconocer a Rafa como el individuo que se presentó a cobrar los talones. A pesar de lo dicho, Benayas tenía justificación como para no haber sido el que los cobrara, pues en el período de tiempo en que sucedieron los hechos Rafa tuvo una colisión con su vehículo y un coche del Ayuntamiento, hecho del que existe el correspondiente atestado.

Tras todo este tiempo de reclusión, Jorge Rafael Benayas, hace un escrito en el cuenta minuciosamente todas las irregularidades e incluso los nombres de los que en realidad hicieron el desfalco que se le atribuía (en esta misma página estractamos el informe llegado a nuestras manos).

El 24 de julio de 1980, Jorge Rafael Benayas Manzanares es encontrado por un carcelero "SUICIDADO" en su celda.

Transcribimos su testamento ológrafo, así como una carta dirigida a la CNT y al resto del movimiento libertario, y otra carta que nos han hecho llegar los compañeros anarquistas y anarco-sindicalistas sobre Rafa desde la prisión de Segovia.

Declaración jurada

Jorge Benayas, antes de su muerte, hizo una declaración jurada denunciando una serie de malversaciones e irregularidades muy importantes dentro de la Caja Postal de Ahorros y en Correos.

Por el documento citado, nosotros denunciamos:

–En cuanto a la malversación de 30 millones de pesetas, imputadas a Jorge Benayas, declaramos que el delito fue cometido mediante falsificación de su firma en un talón del Banco de Santander y el cobro posterior realizado por Angel García Fidalgo, en complicidad y asesoramiento de Pedro Marugán Gómez, vinculado y patrocinado con los señores Antonio Díez de Miguel, Román Custodio y Salinas.

–La existencia de una cuenta corriente abierta en el Banco de Santander a nombre de Delegación Caja Postal de Ahorro de Segovia, por Pedro Marugán Gómez, que funciona como un verdadero certificado de depósito encubierto, por valor de 25 millones de pesetas, a un interés del 15%. La diferencia con el tipo de interés corriente se la queda Pedro Marugán. Constituyendo este hecho una utilización y apropiación indebida y permanente para fines financieros de los fondos públicos.

–A la Dirección Central del CPA de consentir la existencia de cuantiosos fondos inmovilizados sin justificación alguna. La Caja Postal de Segovia no puede mantener en remanente más de nueve millones de pesetas.

–Los sobornos e irregularidades producidos en la compra de los locales de la nueva delegación de la Caja Postal de Segovia. Estos sobornos vienen dados en la adquisición de unos locales más caros que otras ofertas, a cambio de donar la empresa constructora a Pedro Marugán un piso vivienda en Segovia a nombre de una hermana de este último. Por otro lado, se eximió el pago de una deuda contraída con la misma empresa constructora, por la compra anterior de unos terrenos, a Juan Gutiérrez Lauza. Igualmente denunciamos la entrega de ciertas cantidades de efectivo a funcionarios de la junta de compras de CPA-Central por la empresa constructora y de la donación a uno de ellos de una vivienda en San Rafael (Segovia).

–A la Caja Postal, por la pérdida de los pagos de numerosos préstamos sin que la Caja Postal ejerza los medios legales usuales para su cobro. Evidentemente, el importe de esos préstamos pasa a ser la primera partida anual de pérdidas por fondos no recuperados, y dado que la CPA no es un banco privado sino el único banco comercial del Estado, esos déficit inciden directamente en el presupuesto anual del Estado y en las entregas anuales de la CPA al Tesoro.

–La existencia de créditos de interés preferente y excepcional a familiares y amigos de los funcionarios directivos, mientras los créditos son negados al resto del personal aludiendo "peticiones excesivas".

–La duplicación de plusvalía o rentas anuales de capital mediante la utilización de extratipos bancarios. Los intereses que producen estas cuentas, la dirección de la Caja lo reparte entre los funcionarios directivos provinciales y nacionales de Correos y CPA bajo cuerda.

Esta declaración fue realizada en Segovia el 22 de julio de 1980, dos días después aparecía muerto.

Compañeros de CNT y resto del movimiento libertario

No sé cómo hablaros, no sé cómo deciros en abstracto que no, que no es eso, compañeros, que hemos dejado la esperanza olvidada, sustituida por el reñidero de la ambición y la apatía. Que hemos olvidado que no era nuestra lucha derribar un político o conseguir "gettos" donde encerrarnos entre el humo espeso y la desidia.

No se trataba de crear bandos, no se trataba de aparentar, no era cuestión de rivalidades ni mentideros.

Hemos acabado con la esperanza. Eramos nosotros y ahora sólo somos un montón de títeres que luchan fanáticamente por unas siglas, por unas propiedades, por una historia que ha dejado de tener significado.

He estado nueve maravillosos, aunque nueve tópicos, años con vosotros, he conocido muchas de vuestras voces, muchas de vuestras cálidas palabras, he sentido el color y la alegría de esa gran comuna. Pero también la angustia de no conocer las perspectivas, de no vislumbrar más que desilusión y abandonismo. No era así. No era así...

¿Cómo podéis darle esperanza a este pueblo desde las catacumbas del desenganche y la insolidaridad? ¿Cómo construir desde el aislamiento? ¿Cómo?

Muchos de vosotros me conocistéis en diversos momentos, muchos de vosotros sabéis que nunca fui pesimista, muchos de vosotros, allá, en la clandestinidad, me acusabáis cariñosamente de excesivo optimismo, sabéis que cuando no estuve de acuerdo en una línea preferí callar a dividir, sabéis cuantas veces, en uno y otro lado, me opuse a actitudes pactistas o entreguistas, me opuse a radicalismos de salón, me opuse a vanguardismos estériles, no confié en redentores ni en burócratas. Pero una y otra vez preferí callar, pasar a la sombra más o menos gris del silencio antes que separar. Alguno de vosotros alguna vez me acusó de "purista", de "ortodoxo",

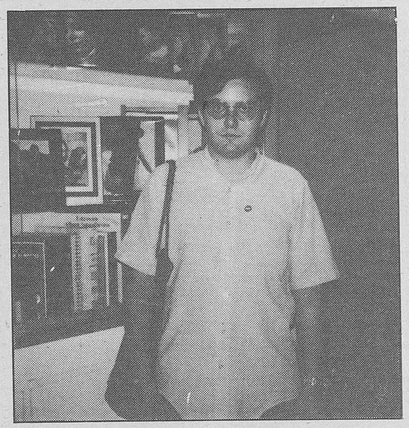

Benayas.

otros me llamásteis "marxista". Yo qué sé. Creo que intenté ser honrado, que intenté unir en lugar de disociar, que quizás he sido ingenuo, preferí encontrar puntos de contacto que motivos de divergencia.

Pero no quiero enumerar viejos momentos. No tengo tiempo para recuentos que además suelen ser motivo de reencuentros y rencores que ni veo ni tengo valor para aceptar ahora.

Sólo quiero apenas despedirme, rendir unas últimas palabras que me sirvan de nudo, aun en el cierre. Porque me alejo, pero no me pierdo, yo no puedo seguir, lo siento, pero aún creo, me empeño en creer, que existe, que esa posibilidad existe, que yo no he podido llegar pero otros tendréis más valor que yo para alcanzarla... ¡OJALA!

Hubiera querido seguir, no derrotarme, mantener la esperanza, pero ya apenas resulta imaginable. Aún en los ojos de algunos de vosotros, aún en las palabras fugaces, en los gritos contraviento, en alguna fotografía llena de banderas negras o rojas, aún en la tibia mirada de algún compañero, o en solidaridad hermosa y fraterna, a veces llego a ver una palpable vitalidad... el resto es un largo y oscuro túnel. Quizás la ansiedad se convierte en explosiva al comprobar que cree, enterrados, despreciados y vergonzosamente humillados, los vicios e insolidaridades patéticas y enervantes de la calle se agudizan, comprobar que nos vejamos ante el poder y nos enaltecemos y engreídos actuamos contra un compañero, que seguirá los procaces consejos del carcelero, y nos convertimos en un campo de batalla contra nosotros mismos.

No quiero continuar. No quiero y no puedo.

Por favor, hacer un esfuerzo para recordar que no hemos luchado por ésto, que no podemos continuar encerrados en nuestro fácil refugio, convertidos en árbitros de las más ridículas disquisiciones, mientras se esperan nuestras manos, nuestras vidas. Por favor, no olvidéis que somos esperanza o no somos nada.

Por favor, no sigáis encerrados.

Salud, Anarquía y todo lo demás.

JORGE

Desde la cárcel de Segovia, a la opinión pública en general

Ante la muerte del compañero Jorge Rafael Benayas, ocurrida el día 24 de julio en este Centro Penitenciario de Segovia, queremos comunicar que el primer intento de suicidio fue el pasado día 2 de febrero, cuando se encontraba aislado de sus compañeros; que los que convivían con él hablaron en varias ocasiones con el señor director para que no durmiera solo en su celda, a lo cual se negó alegando que sólo se podía estar de uno en uno (ahora estamos de dos en dos la mayoría de los internos de esta cárcel). A los pocos meses fue el segundo intento. Nuevamente se habló con el director para que lo pasaran a la primera galería, donde estaría totalmente vigilado por todos nosotros, sus compañeros. Esta vez, su respuesta fue que estaba aislado por orden judicial. Cuando ocurrió el tercer intento, volvimos a insistir, pero como siempre sin resultado. Le dijimos a algún funcionario que como no lo pusieran con nosotros iban a conseguir que se suicidara.

Hace poco vinieron a esta cárcel bastantes presos procedentes de otras para cumplir condena. Los compañeros que había en la tercera galería, que por ciertos motivos no estaban en la primera, fueron cambiados de galería, mientras que a Jorge le dejaron solo sin que los compañeros que le habían salvado de los otros intentos que tuvo pudieran vigilarle. Al parecer, hace una semana, tuvo un cuarto intento que no solo él lo ocultó, sino también la prisión, pues apareció con el cuello totalmente amoratado y dando la impresión de haber estado colgado. Con nuevos ingresos fue trasladado a la segunda galería. Volvimos a insistir que fuera trasladado a la primera, junto con sus compañeros, por motivos obvios. Pero, otra vez, la negativa se hizo patente. Jorge fue a hablar con el director y éste le enseñó una "Orden Judicial" en la que decía que debía estar incomunicado, aislado. Nosotros tenemos sospechas de la falsedad de ese papel y de que se le engañó con cualquier otro papel oficial.

Lo más extraño de este asunto es que hace dos días hizo una declaración en la que pone de manifiesto una estafa, que se puede calcular en más de 1.000.000.000 (mil millones), que tuvo lugar en la Caja de Ahorros Postal, como lo demuestran las declaraciones que obran en el poder del juez, y otras declaraciones iguales a las judiciales que deben estar en sitio seguro y que en su día se darán a conocer para que se sepa la magnitud de la estafa, como así mismo el robo de los 150 millones por parte de los funcionarios de Correos para paliar una cuenta encubierta.

Estas circunstancias hacen que existan bastantes personas que desearan su muerte. Porque su integridad como persona y como militante de CNT y anarquista no le permitían admitir soborno alguno. Como jefe de cuentas de la Caja de Ahorros estaba también metido en la Comisión Anticorrupción, lo que le

INFORME

Sede de la sucursal de la Caja Postal de Ahorros, en Segovia.

permitió descubrir la estafa que a priori puede compararse con la del famoso caso "Matesa".

El aislamiento al que era sometido, no nos cabe duda que tenía su intencionalidad. Se sabe que la cárcel de Segovia es la más dura del Estado. Primero, por el espacio tan sumamente reducido en el que tenemos que convivir, galería y patio; segundo, porque no está permitido salir de la galería para nada, lo que hace que esto se convierta en un lugar apropiado para el suicidio.

Conocíamos a Jorge ya de la calle, y sabemos que no era propenso a ello. Ha sido el aislamiento al que se le sometió intencionadamente entre el juez, la dirección y la estafa, que necesitaba un culpable, para someterlo a este régimen de vida con objeto de encubrir el desfalco de los mil millones de pesetas. Además, nos dijo Jorge que saldría en libertad el próximo sábado, pues se lo había prometido el juez. Lo que hace que esto sea un punto oscuro a añadir.

Por todo ello exigimos que se abra una investigación a fondo para descubrir al culpable.

Testamento ológrafo

Yo, Jorge Rafael Benayas Manzanares, mayor de edad, sociólogo de profesión, nacido en Madrid y vecino de Segovia, en pleno uso de la razón y de forma libre y espontánea,

DECLARO HEREDEROS UNIVERSALES de cuantos bienes, patrimonios, rentas, indemnizaciones, herencia o cualquier otra cosa que pudiera corresponderme, a mi madre D.ª GEORGINA MANZANARES AGUILAR y, en su defecto y mancomunadamente, a mis tres hermanos, D.ª Georgina Benayas Manzanares, D. Víctor José Benayas Manzanares y D. Pedro Benayas Manzanares.

Mi última declaración de bienes obra en poder del Ilmo. Sr. Juez de Instrucción de Segovia, a quien fue entregada personalmente por mí en el día de ayer.

Pido a mi madre y hermanos que mientras vivan sigan pagando mi cuota de militante en la organización anarquista, CNT, Confederación Nacional del Trabajo.

Pido igualmente se atiendan las peticiones que en referencia a D.ª Ana Isabel Plaza haga en la declaración de bienes, entregada ayer al Ilmo. Sr. Juez de Instrucción de Segovia.

De cuantos objetos, libros, cartas o cualquier otra cosa tengo aquí en mi celda de la cárcel de Segovia, todo deberá entregarse a mi madre, D.ª Georgina Manzanares Aguilar, a excepción de dos anillos que llevo en el dedo de Apolo de la mano derecha, que se entregarán a D.ª Ana Isabel López Plaza.

Deseo que mi cadáver sea incinerado y una vez quemado, mis cenizas se extiendan al viento, dejo al libre arbitrio a mi familia el lugar donde esto se haga pero quisiera le dijeran a mi hermano José que donde más me gustaría flotar sería en lo alto del "Pic del Gegant" mirando a Nuria y Carança, en los Altos Pirineos Orientales. Siendo estas mis últimas voluntades, firmo y fecho la presente.

En Segovia, a veintitrés de julio de mil novecientos ochenta.

Fdo. Jorge Rafael Benayas Manzanares

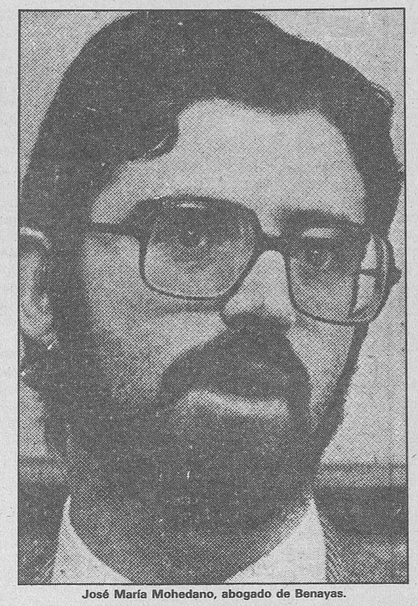

José María Mohedano, abogado de Benayas.

Sobre la autopsia de Benayas

El pasado 28 de agosto se efectuó la autopsia del cadáver de Jorge Rafael Benayas a instancias de su familia.

El examen anatómico ha señalado posible muerte por asfixia, aunque no ha aclarado definitivamente la muerte de Benayas, cosa lógica por otro lado, dado el tiempo trascurrido desde el fallecimiento (un mes).

De todas las maneras, aun admitiendo la posibilidad del suicidio, está claro que Jorge Benayas fue asesinado mediante el acorralamiento y asedio sicológico a que fue sometido durante su encarcelamiento.

Jorge, compañero, que tu muerte no sea en balde.
Que la tierra te sea leve.

A quien pueda interesar

"Muchacho de AIRRIGORRI,
dulce José Manuel,
levanta ya la vista,
que hay que mirar y ver
*de **CAMPRODOM A SETCASES.***
Cinco desglosado,
más doce
diecisiete por ciento C.

EFRAIM"

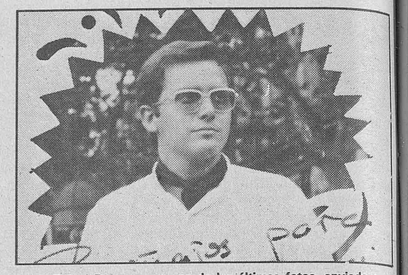

Jorge Rafael Benayas, en una de las últimas fotos, enviada a sus sobrinos.

Hechos oscuros

Después de todos estos informes, cartas, etcétera, quedan en el aire algunas preguntas sin contestar que darían la clave del "suicidio" del compañero Jorge.

¿POR QUE EL JUEZ SE NIEGA A REALIZAR LA AUTOPSIA DEL CADAVER? La familia la va a realizar a título particular.

¿POR QUE EL JUEZ DECRETA MUERTE POR ASFIXIA Y EL CADAVER NO DENOTA ESTO?

¿POR QUE EL CADAVER TIENE UN GOLPE EN LA CABEZA (con pérdida de masa encefálica) SI MUERE AHORCADO?

¿POR QUE TIENE MARCAS EN LA CLAVICULA Y NO EN EL CUELLO, QUE SERIA LO MAS LOGICO? ¿QUIZAS LE HICIERON UN TORNIQUETE?

¿POR QUE HIZO UN PEDIDO DE 4.000 PTAS. EN COMIDA AL RECADERO DE LA CARCEL POR LA MAÑANA, SI PENSABA SUICIDARSE POR LA TARDE?

¿POR QUE SE SUICIDA CUANDO EL JUEZ LE HABIA PROMETIDO QUE SALIA EN LIBERTAD EN UNA SEMANA?

¿POR QUE LOS FUNCIONARIOS DICEN QUE HAY MARCAS DE UÑAS EN LAS PAREDES, CUANDO AL MISMO TIEMPO RECONOCEN QUE BENAYAS NO TENIA LAS UÑAS LARGAS?

¿ACASO ALGUIEN LO HIZO?

¿COMO SE LE ENCUENTRAN COLGADO DE LA VERJA, A UN PALMO DEL SUELO, SI DE PUNTILLAS PODIA HABER HECHO PIE?

¿POR QUE LA PERSECUCION, AISLAMIENTO, E INCOMUNICACION A QUE ES SOMETIDO POR PARTE DEL JUEZ?

Quizás a esta última pregunta podamos arrojar un poco de luz. El juez Gómez Pantoja tiene relación directa con Marugán, ya que fue en tiempos asesor jurídico de una empresa que tenía un hermano de éste.

Georgina Manzanares, madre de Benayas.

A los trabajadores

Los estibadores portuarios de Barcelona queremos dar a conocer a la joven de dieciséis años Belén María Sánchez, hija de un compañero estibador canario, asesinada cuando protagonizaba una sentada junto con otros jóvenes y niños delante del puerto, defendiendo el puesto de trabajo de su padre y el de todos los estibadores españoles.

Asesinada por un criminal que saliendo del puerto con un "Alfa Romeo" y después de hablar con la Guardia Civil allí presente, arremetió sin entrañas con el coche en marcha contra el grupo de niños y niñas allí sentados.

A ella la arrastró más de cien metros, muriendo al día siguiente, 25 de julio de 1980, y a otros les ocasionó heridas de diversa consideración.

Belén María, los portuarios de Barcelona no te olvidaremos y lucharemos para que tu muerte y la de tantos que la han encontrado en la lucha obrera diaria, defendiendo como tú nuestros puestos de trabajo, no sea en vano.

Barcelona, 30-7-80

Assesins de raons i de vides
que mai no tingueu repós en cap
dels vostres dies,
i que en la mort us persegueixin
les nostres memories.

(Lluís Llac)

Elogio

Nos reunimos con enorme dolor, acompañándote BELEN MARIA hasta tu última morada.

Hemos sufrido tu irreparable pérdida en plena flor de la juventud, cuando la alegría, la sinceridad y la abierta entrega a los demás constituye el valor más preciado de la etapa juvenil,

Ha sido un asesinato sin sentido, producto de una situación de represión sistemática de las libertades y derechos de nuestro pueblo.

Tú, que alegre y solidaria, te UNIAS a tus padres en la lucha. Trabajabas con otros jóvenes, hijos de nuestros compañeros, por lograr un futuro diferente, sin represión y con garantías. Tú, nuestra niña, no podrás ver con nosotros el final de esta lucha frente a INTERMEDIARIOS y explotadores de nuestro pueblo.

Pero, ten confianza en que TU SACRIFICIO no quedará impune. Tu brutal muerte tiene que impulsarnos a seguir luchando por un mundo mejor, por un futuro distinto.

Nos duele profundamente que hayas sido tú, BELEN MARIA, quien haya sufrido los efectos de la locura y de la represión. Nos duele que no hayamos sido un adulto, alguien que ya tenía un camino recorrido en la vida.

Seríamos, sin embargo, unos COBARDES si ahora retrocediésemos, si aceptásemos que TU DOLOROSA PERDIDA no sirve para avanzar en construir un futuro diferente.

Tus amigos, tus compañeros jóvenes, nuestros hijos, nos exigen que sigamos LUCHANDO.

Será éste el mejor TRIBUTO que podamos dedicar a TU MEMORIA.

Pase el tiempo que pase, los estibadores y sus familias, el pueblo consciente y sencillo, TE SENTIRA AL LADO DE NOSOTROS.

Que sea TU DESCANSO ETERNO un impulso para seguir en una realidad tan injusta, tan falsa, tan engañadora del pueblo.

BELEN MARIA, DESCANSA EN PAZ.

(Extraído de "Solidaridad Obrera", 2.ª quincena de agosto.)

MUNDO DEL TRABAJO... LOS SINDICATOS INFORMAN...

Colectividad de Daimiel, C.N.T., 1936-1939

Continuación

La historia se ha repetido y se repetirá. Ya en Escandinavia, en el siglo XI al XII, las tierras se explotaban en común y los beneficios se repartían a prorrateo entre los núcleos humanos dedicados a su explotación.

Todos estaban obligados a aportar su colaboración personal en el trabajo de interés común: construyendo viviendas, caminos y puentes; las Leyes promulgadas por los jurados, castigaban con rigor a los que descuidaban estas obligaciones comunitarias.

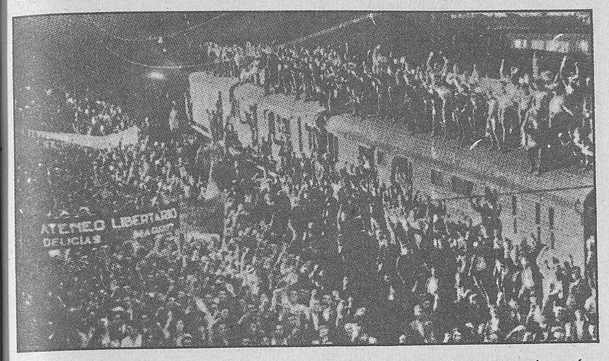

La CNT trabajó las tierras en los años 1936-39 y se repartió los beneficios entre todos sus afiliados en proporción a las necesidades, es decir, estableciendo entre los trabajadores un sueldo familiar.

En el balance, base de la contabilidad de la comunidad, no hay ninguna cifra de capitalización de las tierras, aunque sí, otros enseres y animales lo están.

La Tierra, obra de muchas transformaciones geológicas, como el Sol y el viento, deben ser de todos los seres de la creación por ser de incalculable valor. Sin embargo, y a mayor abundamiento, diremos que la CNT pagó cada año al gobierno republicano todo el importe de las contribuciones de las tierras que tenía en usufructos, es decir, las que sus afiliados trabajaban en AUTOGESTION. Y trabajaban, no en la forma que lo dice el señor de la Cierva, en su historia, descargando insidias contra aquellos hombres, al decir: "Los dirigentes de la CNT sólo hicieron comerse el jamón y beberse el vino en las colectividades".

Esa no debe ser la historia; cuando el señor Ricardo está escribiendo se rebusca en sí mismo algo con qué remendar la mentira. Debe narrarse la verdad de los hechos según hayan sido realizados. Lo otro es ficción y ridículo, estando del lado de la hipocresía y de la farsa. Cuando no se escribe la verdad para enriquecer la historia, lo que se hace es historicidad, es decir, que se asesina a la verdadera historia.

Estamos en condiciones de asegurarle al señor De la Cierva que ha falseado la verdad de los hechos y nos permitimos aconsejarle que no haga lo que es más fácil: mentir en lo que no sabe ni ha vivido. Para escribir la historia hay que documentarse mejor y lo que es más sano, no mentir, señor De la Cierva. En aquella nuestra actividad creadora hubo realismo y argumentos positivos para demostrar a los detractores de las ideas anarquistas —aunque no hay peor sordo que el que no quiere oír—. Los hechos están ahí, en la historia social, como una avanzadilla, vividos y realizados con proyección de gran futuro para que alguien saque las debidas consecuencias, y singularmente para aquellos que dicen que son ideas bonitas pero no realizables por los hombres ni por la sociedad actual.

A esos listos y olvidadizos que sólo recuerdan para maldecir lo mucho bueno que hacen los trabajadores cuando los dejan sueltos los jefes de la política, y precisamente en una zona, no de las más cultas de Castilla, pero sí una de las provincias más explotadas de la España rural y analfabeta como es la manchega.

Obvio es el decir y abundar en lo que por archisabido se calla, pues la historia del Movimiento Obrero Mundial y Revolucionario y Social ha sabido recoger en sus verdaderas páginas lo que la Confederación Nacional de Trabajadores practicó y cómo lo practicó en autogestión, a la vez que los comunistas se opusieron a aquel avance social, sólo porque no era controlado por su estado totalitario y despótico, que recorta totalmente las libertades a los pueblos que domina y somete.

Los comunistas, cuando no destruían las colectividades de la CNT por la fuerza, como lo hicieron en Aragón, eviaban a grupos de incondicionales para arrebatarles las mulas de las labores, con el pretexto de que eran para carne y alimento del Ejército combatiente; así trataban de arruinar a las colectividades, con odio y ferocidad, sólo porque no se sometían a la dominación del Partido Comunista de España, ni a las órdenes de Stalin.

La verdadera historia escrita está, y no la que los comunistas y otros digan o escriban. La verdad es sólo eso, verdad, y no lo que se inventa para deteriorar la gesta del Movimiento Anarquista Español.

Otras de las peculiaridades intrínsecas del Movimiento Libertario fue, como siempre, que la asamblea abierta dictaminaba libremente lo que era común y con libertad para quitar, poner y enmendar todo lo que fuese más importante a los intereses de la comunidad.

Los delegados de grupos o cuadrillas estaban formados por compañeros que a la vez trabajaban. Se reunían cada día con los delegados generales y con el comité de la administración, para informar de cuantos pormenores eran pertinentes y beneficiosos a las distintas fases del trabajo en cada una de las diversas ramas, según costumbre y acuerdos anteriores.

Era muy importante celebrar las reuniones y consultas entre los grupos o cuadrillas de los trabajadores para en ellas intercambiar impresiones y sugerencias a los efectos del trabajo diario.

Sin pretender ser pesado con números, que pudieran ser pesados para los que no estén acostumbrados a ellos, no quisiera dar por terminado este corto capítulo sin hacer una necesaria recopilación de todo el volumen económico, movido por aquella palanca colectiva, que fue la colectividad de Daimiel, dentro de las dificultades que suponía el estar enfrentados con una guerra civil y bloqueados por todos los más fuertes de Europa.

RESUMEN CONTABLE

	Pesetas
Capital revalorizado en un 185% de los años 1936 y 1939	377,585
Existencias en el almacén según balance . . .	403,000
Activo que pasa a c/ nueva para el año 1938	205,585
Pagado al Estado y otros préstamos a campesinos, CNT. . . .	575,000
Pagado por jornales y otros gastos, s/f en los años 1937/38. . . .	1.088,170
Total pesetas . .	2.649,340

Cuya suma da idea muy clara del volumen económico que la colectividad de la Confederación Nacional del Trabajo movió e impulsó, en el tiempo que duró el trabajo en colectividad en Daimiel, y en los años expresados.

Nadie es capaz de medir en toda su magnitud el trabajo y el rendimiento bien organizado y puesto a disposición de las ideas autogestionarias, ni hasta dónde puede llegar con sus sumandos en profundidad y colectivos, sabiendo que el producto lo contabiliza el trabajador, y que sus beneficios se encaminan a hacer su trabajo más llevadero y en menos horas, logrando con ello el no depender de otro que le explota y le reduce a la impotencia. Algún día todo será colectivo y con ello se habrá acabado la explotación de los unos contra los otros.

Luciano SUERO

El caso Nervacero

Gobierno, sindicatos y comité de empresa negociaron las condiciones para poner en marcha la empresa Nervacero, que han sido aceptadas por los trabajadores. Las condiciones son las siguientes:

–Se acepta como principio que los salarios de Nervacero deben acomodarse a los de la media del sector. A tal fin, durante 1980 se devengarán los salarios correspondientes al convenio de 1979 asegurándose el pago del convenio de 1978. La forma y condiciones de pago de estas diferencias se discutirá en negociación del convenio colectivo de 1982. Durante 1981 se pagará el convenio de 1979, devengándose una cantidad incremental máxima del 4%.

–Las primas se negociarán en el convenio colectivo a que se refiere el punto quinto, sobre la base de primar la productividad efectiva de trabajo.

–Se aceptan las adecuaciones de plantilla –regulaciones temporales de empleo, movilidad interna– que resulten necesarias a criterio de la dirección, así como el establecimiento del cuarto turno cuando pudiera resultar necesario a juicio de la dirección por incrementos de la demanda, discutiéndose con el comité de empresa las formas concretas de puesta en práctica de estas medidas.

–Se gestionará con la Administración un programa de formación para el personal, obreros y mandos intermedios, utilizando los medios existentes para tal fin, aprovechando especialmente los períodos de regulación temporal de empleo.

–En el plazo de veinticinco días, a partir de la aceptación de estos puntos, se redactará un convenio colectivo concretando los puntos anteriores en un sólo texto, y teniendo como referencia para el resto de su contenido los de las empresas del sector con desenvolvimiento normal.

–En caso de discrepancia se acceptará el arbitraje exclusivo del consejero de Trabajo del Gobierno vasco.

–Hasta el 31 de diciembre de 1982 no se producirá ninguna situación de conflictividad por causa de la aplicación de los presentes acuerdos o de la marcha normal de la empresa, aceptándose, igualmente, en caso de existir alguna discrepancia, el arbitraje del consejero de Trabajo del Gobierno vasco.

Como se recordará la empresa estaba prácticamente desahuciada y los trabajadores llevaban ocho o nueve meses sin cobrar su salario. Pero entonces se produjo la ocupación del Parlamento vasco en junio pasado por un centenar de trabajadores que exigieron la "reflotación" de una empresa que ellos consideraban viable y que sólo los cambalacheos financieros habían decidido abandonar a su suerte. Se recordará también que este caso típico de acción directa puesta en práctica por los trabajadores de Nervacero desconcertó a los políticos vascos para empezar, y luego llevó el desasosiego a los políticos del Estado español. Diversos economistas e editorialistas, además de considerar intolerable la acción de esos trabajadores, verdadero atentado contra la democracia, arremetieron contra la pretensión de los mismos de no abandonar una empresa que los empresarios y los bancos ya habían abandonado a su suerte. Los argumentos expuestos eran que ninguna empresa inviable debe ser mantenida a expensas del erario nacional.

Ahora resulta que la empresa no es inviable, es decir, que tiene una razón de ser y de existir por sí misma. (Nosotros decimos que la mayor parte de las razones para sostener o arruinar una empresa se hallan en la rentabilidad que los grupos financieros les acuerdan. Es decir, si en vez de ganar mil millones previstos la empresa sólo puede obtener doscientos millones, esta empresa hay que cerrarla porque en sus previsiones de negocios pierde ochocientos millones. La racionalidad de los banqueros es así). Una comisión mixta dictaminó tras un estudio la viabilidad de la empresa. Posteriormente Abril

Martorell y algunos ministros, junto con los representantes de las centrales UGT y CC.OO y miembros del comité de empresa redactaron las conclusiones arriba expuestas.

Pero para ello fue necesario que la asamblea de trabajadores, pasando por encima de las centrales mayoritarias, pusieran en práctica la acción directa y sacudieran el sueño de los diputados vascos y de sus partidos. Retengamos este hecho por la trascendencia que pueda tener para el futuro. Es el factor decisivo de cuanto ha acontecido.

Otro factor decisivo para entender el documento de conjunto es la presencia en las negociaciones de Abril Martorell y de las centrales pactistas. El documento es duro, va a hacer sufrir a los trabajadores, los cuales han aceptado una tasa elevada de productividad y niveles salariales prácticamente sin aumentos, así como renunciar hasta 1982 a cualquier tipo de conflictividad. Además, se comprometen a aceptar las regulaciones de plantilla que la empresa estime necesario. De manera que en último extremo en el acuerdo se refleja la filosofía económica de Abril Martorell en relación con la crisis. Estas crisis, **aunque las origine el capitalismo, tienen que pagarlas necesariamente los trabajadores.** Este mismo concepto vienen a sostener más o menos vergonzantemente las centrales UGT y CC.OO., atadas al sistema por los compromisos constitucionales contraídos por los partidos que las llevan del ramal.

De manera que solución ambigua al fin, porque ésta sigue en lo esencial la política económica del Gobierno, que exige el sacrificio de los trabajadores. Comienzo ejemplar del conflicto con la acción directa de los trabajadores de Nervacero, que al invadir el Parlamento vasco y poner a los políticos ante el espejo de su propia incapacidad natural, no dieron un golpe bajo a la democracia (capitalista y burguesa) sino sólo pusieron de relieve, acaso sin comprenderlo a fondo, el procedimiento de lucha que finalmente prevalece sobre todos los enemigos. Deben extraerse a nuestro juicio del caso Nervacero todas las consecuencias posibles para perfilar sobre ellas la estrategia futura de los trabajadores.

Marinaleda, hambre, ¿revolución?... y al final show político

Después de cerca de dos semanas de lucha y más hambre, el pueblo de Marinaleda sucumbió ante las promesas del ministro, pero éste ha sido el primer salto de una Andalucía que está en la miseria, y las promesas del ministro sólo llegan hasta mediados de septiembre... ¿Y después qué?

ASI EMPEZO...

Inesperadamente la noticia surcó la prensa, EL PUEBLO DE MARINALEDA EN HUELGA DE HAMBRE. Hasta ese día para la prensa burguesa Andalucía era ese sitio al sur de España "en el que las cosas iban mal, pero a ver qué pasa". Y pasó; cerca de 800 personas en ASAMBLEA decidieron ir a una huelga de hambre indefinida, hasta que el Gobierno les diera una solución a sus necesidades. A partir de ahí, el pueblo español puso los ojos en Marinaleda, para algunos fue como un aviso de lo que pudiera venir, para otros muchos como un toque de atención a la atonía que se vive por estos suelos.

El pueblo de Marinaleda luchó con dignidad y pronto en la comarca de OSUNA grupos de jornaleros, declinando el empleo comunitario, se solidarizaron con la huelga de hambre haciendo lo propio en Pedrera jornaleros de la CNT; en Osuna, donde hubo manifestaciones y cortes de tráfico; en Aguadulce, Corrales y La Jara, Morón de la Frontera y Chirena. Mientras, el pueblo de Marinaleda seguía en la lucha, teniéndose que retirar al octavo día de huelga 10 personas por desfallecimiento.

"NO CEDEREMOS HASTA QUE NOS RECIBA SUAREZ"

Y no fue Suárez quien recibió al alcalde de Marinaleda, sino uno de sus ministros, el fatídico Sánchez Teherán "ministro del Paro", que le recibió en Salamanca, se supone que le pagarían el viaje, y les solucionó el problema, según palabras del propio ministro, al 50% y hasta mediados de septiembre que llega la aceituna, pero, ¿y después qué, señor ministro?

Esta es la pregunta que ha quedado en el pensamiento de muchos habitantes de Marinaleda, esta es la pregunta que sólo ellos podrán responder.

LA CNT ANDALUZA SE SOLIDARIZA PERO...

La CNT en Andalucía se solidarizó en todo momento con la lucha, promoviendo asambleas y acciones en los pueblos sevillanos, pero puntualizando en todo momento que la solución para el pueblo andaluz no es el Fondo de Empleo Comunitario sino un puesto de trabajo.

El alcalde, al dirigirse el sábado a la asamblea, dijo entre otras cosas, refiriéndose a los políticos, "Ni un telegrama, ni una llamada, ni una promesa, todos, los de la izquierda también, están de vacaciones. Aquí sólo vienen por los votos". Más claro el agua.

Nueva acción terrorista de la patronal

La empresa Prado HH y CIA SA, con un total de plantilla de 483 trabajadores, distribuidos en tres centros de trabajo, declara expediente de regulación de plantilla en el centro dedicado a fundición que tiene en URBI-BASAURI, donde tiene un total de 165 trabajadores, solicitando la suspensión de empleo para 61, más 27 que pasarán al paro por un período de seis meses y 77 que quedan como plantilla fija, con un plan de viabilidad imposible de llevar a la práctica.

El comité de empresa, compuesto por afiliados de UGT y ELA, de obediencia peneuvista, solicitan de sus sindicatos sus asesores jurídicos. La empresa hace lo propio respecto a la CEOE, quien les asigna al señor Migoya y González, relevados por Oscar Marabel más adelante.

Mientras, los sindicatos indicados disponen para el caso de liberados sin licenciatura alguna, ante la desigualdad técnica y la poca confianza que inspiran dichos asesores, el Comité propone solicitar los servicios de un abogado particular, a lo que la sección sindical de CNT se opone, junto con algunos otros no afiliados y algunos miembros del comité, por estimar que suponía un desprestigio a los sindicatos y se fomentaba el antisindicalismo.

Las negociaciones pronto fueron rotas por los trabajadores, quienes juzgaron que el puesto de trabajo no era negociable, dándose curso legal tras ello al expediente que, tras ser mejorado por el delegado de Trabajo, Delagua, y posteriormente Inmaculada Martínez (ambos trasladados tras el fallo favorable a la empresa a Valladolid y Zamora, respectivamente), son despedidos 61 trabajadores elegidos a dedo, todos mayores de edad, enfermos y por supuesto los que más se han destacado en la lucha, preferentemente los de la sección sindical de CNT. lo que debemos agradecer al Estatuto del Trabajador y Acuerdo Marco firmados por nuestros líderes izquierdosos.

Ante la negativa de los trabajadores a firmar el finiquito, el pistolero Alfonso C. González, jefe de personal, se dedica a contactar con los trabajadores menos conscientes, citándoles estratégicamente en cualquier punto de la ciudad, con los gastos de taxi, etcétera... pagados, con el fin de dividir y debilitar la unidad, ya que muchos firmaron el finiquito.

La Sección Sindical de CNT fomentó la acción directa durante la lucha, llevando a efecto la retención del director y jefe de personal durante todo un día y la del administrador un día y medio, por un grupo de trabajadores, sin que se consiguiera romper la cerrazón de la patronal.

El resultado final ha sido el despido tal como lo decidió la empresa y sólo 20 personas sin firmar el finiquito, abandonados del resto de los trabajadores y de los sindicatos mayoritarios.

¿Hasta cuándo seguiremos aguantando los trabajadores los caprichos egoístas de la patronal?

Sección Sindical CNT Prado HH & Cía S.A.
Si. O. Varios. Basauri

Polonia

Los cambios de personas no nos interesan

"Los cambios de personas no nos interesan, nos interesan sólo los veintiún puntos de nuestras reivindicaciones. La huelga continúa". Con estas palabras contestaba uno de los dirigentes de las huelgas polacas a la remodelación que tanto en el Gobierno como en el buró político del Partido Comunista polaco se habían producido ante el acoso a que, por los trabajadores de la zona de Gdanks, se viene sometiendo en las últimas nueve semanas al sistema sociopolítico de Polonia.

El comienzo del movimiento de contestación que de forma imparable, como no sea mediante una intervención exterior, se viene produciendo entre los trabajadores polacos, se puede fijar en la fecha del anuncio por parte del Gobierno del alza de los precios de la carne, que hace saltar a la huelga a algunas de las fábricas de la zona de Gdanks y de Ursus y posteriormente al resto de los trabajadores de Polonia, que, secundando el llamamiento hecho por los dirigentes de los sindicatos no oficiales y entorno a veintiún puntos de negociación, se suman a la misma hasta conseguir como primer paso la defenestración de las principales cabezas de la negociación oficial.

Aun siendo ésta a grandes rasgos la génesis y conclusión hasta ahora de la situación polaca, bajo mi punto de vista, estamos ante la punta de un iceberg ante el que todos los sistemas y partidos socialistas deberían tomar posición; y es que quizá por la práctica de las teorías marxistas, o tal vez implícita en ella, en aquellos países que se autotitulan socialistas-marxistas las libertades individuales y el individuo mismo son absorvidos por el Estado y, en aras de un sistema economicista, anulados.

Este punto nos lleva a que en aquellos países donde se puede llevar a cabo una cierta autarquía es posible sujetar las demandas de libertad cambiándolas por puntos económicos, tal y como sucede en el área capitalista y en los grandes países socialistas como la URSS, pero en aquellos otros donde por su dependencia exterior, como sucede con los países del Este de Europa, no es posible aplacar ni las demandas de libertad ni las de mejoramiento de la situación económica, se producen periódicamente violentas reacciones contra el sistema, que han de ser aplacadas con la represión sistemática de los disidentes.

Este es el caso de Polonia, en la que si bien el salto se produce por una cuestión economicista, el precio de la carne, inmediatamente se incorporan a las reivindicaciones de los huelguistas temas plenamente sociales y de mejoramiento del nivel de vida humano. Y así en este caso se lucha por:

–Reconocimiento de sindicatos libres e independientes.
–Garantía del respeto del derecho de huelga.
–Respeto a las libertades de expresión, impresión y publicación.
–Restablecimiento del derecho de las personas sancionadas tras los acontecimientos de 1970 y 1976, liberación de los presos políticos y cese de las represalias.
–Información en los medios de comunicación sobre la creación del comité de huelga interempresa y de sus reivindicaciones.
–Difusión de las informaciones sobre la situación socio-económica y posibilitar a todas las capas sociales para participar en las discusiones de un programa de reforma.
–Pagar a los huelguistas durante todo el período de huelga.
–Aumento del salario base en 4.200 pesetas, en compensación al aumento del precio de la carne.
–Escala móvil de salarios.
–Introducción de cartillas de racionamiento para la carne hasta la normalización del mercado.
–Aprovisionamiento del mercado interno de artículos alimenticios y limitación de las exportaciones.
–Supresión de los precios comerciales y la venta de divisas en el mercado interno.
–Designación de directivos basándose en su cualificación y no en su pertenencia al partido. Supresión de los privilegios de los cuerpos de seguridad y del aparato del partido mediante la igualdad en las ayudas familiares y la supresión del sistema de ventas especiales.
–Derecho a la jubilación tras 35 años de servicio: a los cincuenta las mujeres y a los cincuenta y cinco los hombres.
–Supresión de diferencias entre los dos sistemas de jubilaciones.
–Mejoras de las condiciones de trabajo y Seguridad Social, a fin de asegurar un buen servicio.
–Creación de guarderías y jardines de infancia en un número suficiente.
–Extensión del permiso de maternidad durante tres años.
–Limitación del tiempo de espera para la atribución de vivienda.
–Aumento de 100 a 210 pesetas de los gastos de desplazamiento y aumento de la prima por este concepto.
–Compensación en las fábricas que trabajan los sábados, por aumento de salario o días libres.

Pero también ante las luchas en los países del Este se produce un hecho curioso, y es el enarbolamiento de la bandera de la libertad por los represaliados en aquellos países, por gentes e

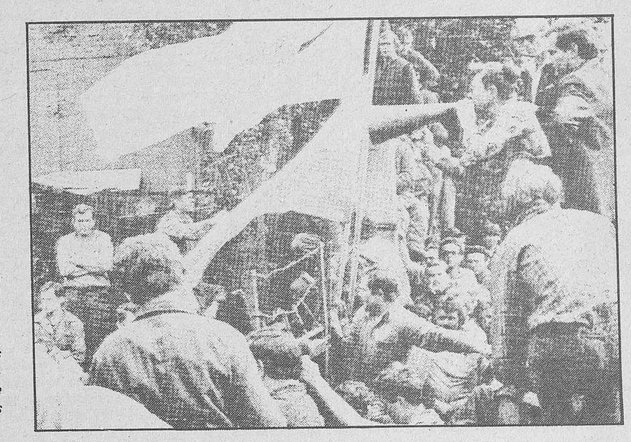

instituciones que no se recatan de aplicar los mismos y aún peores métodos para con aquellos que en nuestra área se atreven a pedir las mismas cosas. Porque, ¿cuántos de los puntos del programa de reivindicación de los obreros polacos se cumplen en el área capitalista y concretamente en nuestro país? ¿qué sindicatos de nuestro país, de esos que mandan telegramas de adhesión a los huelguistas, son capaces de defender la consecución de esos puntos? o, ¿es que los consideran cumplidos?

Dejando a un lado a los especialistas de la solidaridad verbal, hay otro tema que también debemos tocar: el papel que, al menos aparentemente, está jugando la Iglesia en todo este movimiento.

Desde el comienzo del estadillo polaco, hemos visto en la prensa el gran interés que la Iglesia y sus adláteres están mostrando por la cuestión, exponiendo en primeras planas a los huelguistas de rodillas, confesando y comulgando. ¿Qué pasa?

Aunque al principio a mí también me llamó la atención y me llegó a preocupar el asunto, el contraste de opiniones con otros compañeros y el seguimiento de las noticias creo que me han aclarado la cuestión. La Iglesia juega a lo de siempre: a no bajarse nunca del carro y a tratar de aproximarse lo más posible a las riendas; y esto es lo que está haciendo en Polonia, un país que con un gran número de católicos y del que, para más inri, es oriundo el Papa Sr. Juan Pablo II, es o puede ser terreno abonado para la introducción de la cuña eclesiástica en los países socialistas, aunque para ello haya de admitir ciertas cosas. Pero tampoco se trata, piensa la Iglesia, de romper la baraja, sino de jugar todos y hacerlo en las mejores condiciones; así, la Iglesia apoya incondicionalmente el movimiento en su principio, con oraciones del mismo Papa por el triunfo de la huelga y una vez que se ha apretado bastante, hace llamamientos a la moderación, que puede llevarla a la consecución de prevendas por parte de un Gobierno cogido entre la espada de sus súbditos y la pared de su situación política.

Esperamos que los polacos vean realmente el peligro que la Iglesia representa y no alcen la cabeza contra el Estado totalitario-socialista para doblar la rodilla ante el Estado totalitario-eclesiástico, que les llevaría a poner la otra mejilla cuando ante similar situación adopten las soluciones que la Iglesia les ofrecería.

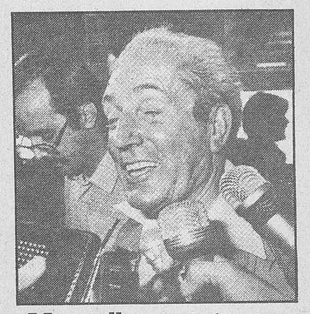

¡Marcelino, se te ve el plumero!

Pues no me sale ahora el jefe de las Comisiones Obreras que en Polonia no pasa nada, ¡será jeta!; Marcelino si no te conociera diría que vienes con el fardo de rublos debajo del brazo, pero como sé que tu sueño es estar en un Gobierno como el de Polonia, formar parte del Estado totalitario opresor, ya sea capitalista del Este o del Oeste, pues me callo y prefiero recordarte como eras antes: un luchador nato que creía en los trabajadores y no en las componendas de los burós políticos que se sirven de éstos.

Compañeros, que San Carlos Marx nos coja confesados y concienciados, como un mal día a este hombre le den la cartera que tanto busca.

INTERNACIONAL

Bolivia

Otro ejemplo para la clase trabajadora

De nuevo el juego parlamentario ha sido extirpado de raíz por los de siempre, ahora se llama García Meza, ayer fueron Videla, Pinochet...

Y como siempre que se rompe una democracia, aunque burguesa, entra en juego la bota fascista, ejemplos tiene la clase trabajadora desde hace muchos años, ejemplos que hemos sufrido en nuestra piel, detrás de esto, EL CAPITAL, LAS MULTINACIONALES, EL PODER y ahora, ¡CUIDADO!, la DROGA, el control de la droga (cocaína en este caso) que se dirige a EE.UU., para alimentar conciencias desinhibidas, la droga que ayuda a unos a pasar de este mundo en llamas y a

otros a que, incluso la prohíben, a enriquecerse más y más hasta lo ilimitado, ha sido fin y medio para que miles de trabajadores hayan sido encarcelados, torturados, asesinados y, los que tengan suerte, exilados.

Mientras, aquí, en la democracia de los partidos consensuales, ¿por miedo a un García Meza?, los demócratas de toda la vida se echan las manos a la cabeza de Carter, que también ''sufre'' por la pérdida de ''sus democracias'' (así, el juego sucio queda encubierto), pero nadie, nadie, ni los que más han hablado en contra del golpe fascista en Bolivia han echado una mano a los mineros que resisten allá en las sierras, si aquellos trabajadores que ahora están asediados y que por paradojas de la vida están enriqueciendo a más de uno, que ni siquiera es boliviano.

Nadie, ningún partido político, sesudo-demócrata de aquí o acullá, de los que dicen ''OTAN, SI'' para salvarnos del mal, no han tenido ni la honradez ni la valentía de decir: ''Pues id allí a salvar la democracia, ayudad a los trabajadores bolivianos contra el fascismo.''

Y es que la política es el juego de la palabra y la demagogia; la libertad y la auténtica democracia obrera es la obra de los trabajadores, así lo entienden los mineros bolivianos, esa es nuestra lucha.

El kibbutz israelí

Por Joseph LUDEN
(Tel-Aviv, Israel)

Al hablar sobre los kibbutzim israelíes hay que mencionar al menos unas palabras sobre el desastre padecido por el pueblo judío –el genocidio del 80 por 100 del judaísmo europeo, entre ellos un millón de niños judíos, a causa del fascismo alemán. Teniendo en cuenta este acontecimiento, y dentro del mismo contexto, podemos ahora hablar del kibbutz –la palabra hebrea que significa **colectivo**–, de la gran proeza que no encuentra comparación en ningún lugar de la historia de la humanidad. En conexión con esto, no debemos olvidar a aquellos jóvenes judíos que se dedicaron a la lucha por la libertad humana, ni tampoco a los heroicos luchadores del ''guetto'' de Varsovia y de otras sublevaciones en otros ''ghettos'', quienes lucharon en contra del bien armado ejército de Hitler. Unicamente de tal juventud heroica fue posible que naciera el fenómeno social que es el kibbutz.

El kibbutz es en realidad la puesta en práctica de los ideales de pensadores anarquistas tales como Kropotkin, Landauer y otros: es el socialismo constructivo, ideal del anarco-sindicalismo.

Todos aquellos que se consideran ''de izquierdas'', tales como los marxistas, los leninistas o los terroristas palestinos que asesinan a gente inocente y que balbucean acerca de un cambio en el mundo, son tan sólo instrumentos de los imperialistas (los gobiernos soviético y chino), los cuales reciben la ayuda de los magnates del petróleo árabe y los monopolistas de los petro-dólares. Aquellos que hablan en nombre de la ''revolución'' y que se están bañando en el petróleo y en la sangre de los niños judíos, ¿qué saben ellos del socialismo que fue construido día a día y reforzado en el kibbutz israelí? Tan sólo en España, durante la Guerra Civil, los anarquistas formaron colectivos y cooperativas comparables a los kibbutzim de Israel.

Un kibbutz es una colectividad de productores y consumidores. Posee una vida comunitaria y sus metas culturales y educativas son determinadas libremente por todos los miembros del kibbutz. El primer kibbutz moderno fue fundado en 1909 en el lago Kinneret. Su nombre era Deganya. Hoy en día existen 260 Kibbutzim con una población de 270.000 personas, y dos tipos más de colectividades –Mosahavim (toda la propiedad pertenece a la colectividad) y Moshavim Ovadim (cooperativas donde todos los terrenos agrícolas son de igual tamaño)– con una población de 207.000 personas, que habitan en el 90 por 100 de los terrenos agrícolas. Al principio, los kibbutzim eran tan sólo cooperativas agrícolas; recientemente se han desarrollado industrialmente con un grado de éxito que sobrepasa al de la industria privada. El kibbutz es ahora una comunidad industrial-agrícola con grandes realizaciones culturales y un alto nivel de vida. En comparación con el kibbutz, el kolchoz soviético es un pueblo dominado por el Estado; bajo el control central de una burocracia estatal centralizada y brutal. El kibbutz, en contraste, es una democracia directa donde todas las cuestiones se debaten y las decisiones son tomadas libremente en reuniones generales. Todos los miembros eligen su propia administración y sus comités. Los elegidos tan sólo pueden retener sus puestos por el espacio de un año. Cerca del 50 por 100 de la totalidad de los miembros del kibbutz puede acceder a estos cargos. El kibbutz está inspirado por altos ideales que van en contra de la dominación del hombre por el hombre. Sus principios se basan en la auto-administración y en la igualdad de los individuos.

Los kibbutzim se establecieron mayormente en extensiones del desierto donde nadie se había atrevido a instalarse anteriormente. Respetan los derechos del individuo y la iniciativa individual que conduce a la creatividad. Debemos mencionar la educación de los niños en los kibbutzim. Son conocidos sus métodos por ser los más modernos. Los derechos del niño son respetados y los niños reciben la oportunidad de desarrollar sus potencialidades, pudiendo así contribuir creativamente al desarrollo de la nueva sociedad y de sí mismos.

Hoy en día existe gran desilusión con los regímenes comunistas y con la incompetencia de la socialdemocracia, que privan toda creatividad humana. Existe cantidad ilimitada de materialismo y de egoísmo. Entre todo esto el kibbutz sobresale como un milagro. Destruye la ilusión de que tan sólo el aparato de Estado, con su sistema legal y con su opresión, puede construir y crear. El kibbutz ha dado pruebas de no ser un fenómeno pasajero al mostrar que, a través de las acciones voluntarias y de la voluntad colectiva, se pueden realizar maravillas. Y más aún, ha demostrado al mundo un nuevo estilo de vida; un estilo que puede resolver los problemas económicos y sociales más importantes. El kibbutz traza el camino hacia la liquidación del problema de los alimentos y del hambre en el mundo por medio de la utilización de su saber práctico, de su genial forma de convertir tierra estéril en fértil y del empleo de sus sofisticados talleres agrícolas. Por medio del desarrollo de sus industrias puede contribuir a la desaparición de la escasez de materia prima y del problema ecológico.

La gran realización del kibbutz se encuentra en que está nadando contra corriente. Así, en medio de un mundo que consiste en gobernantes y gobernados, explotadores y explotados, los trabajadores agrícolas en el kibbutz están situados al mismo nivel que los trabajadores industriales y los

trabajadores manuales al mismo que los intelectuales. El kibbutz no es ni un pueblo ni una ciudad, sino una nueva creación. Es una comunidad agrícola-industrial la cual, en muchas maneras, lleva a la práctica la visión del famoso autor anarquista Pedro Kropotkin.

¿Por qué en ningún país árabe existe un movimiento anarquista que se pronuncie en contra del chauvinismo inherente al estrecho clericalismo existente? El movimiento anarquista en Israel hace un llamamiento a la unidad entre los pueblos de distintas culturas para que se unan en hermandad y paz y participen en la creación de una sociedad de comunidades libres. Está haciendo un llamamiento para pedir la resistencia contra el terror, apoyado por la Unión Soviética; el terror que asesina a personas inocentes, inclusive a niños y niñas, y que arrastra consigo guerras sangrientas, perjudiciales tanto para el pueblo árabe como para el judío. Nosotros, los anarquistas, pedimos un entendimiento amistoso y una vida unida de iguales, en contra de todos los grupos gobernantes opresores; contra la opresión religiosa y en contra de los odios nacionalistas. Hacemos un llamamiento por una federación unida de los pueblos árabe y judío y por una sociedad libre y dedicada al bienestar de ambos.

La policía holandesa reprime duramente a los squeatters

De nuevo el movimiento squeatters (ver CNT n.º 37), ha sido reprimido por la policía, tras la ocupación de la Estación Central de Amsterdan como protesta por la detención de unos compañeros en los días anteriores. La policía cargó a caballo contra los ocupantes, teniéndose que defender de la brutal agresión policial a pedradas y organizándose una batalla urbana por las calles de Amsterdan en las que resultaron heridas cerca de veinticinco personas, entre ocupantes y policías. El movimiento squaetters creó una gran tensión hace unos meses durante la coronación de la reina Beatriz, ya que intentaron boicotear dicha coronación, produciéndo durante un día entero una jornada de agitación, en la que participaron amplios sectores de la población, y teniendo en jaque a la policía holandesa incluso después de la referida coronación.

CENTRALES NUCLEARES EN EL MUNDO (Febrero 1980) (37 PAISES)

	FUNCIONAMIENTO		CONSTRUCCION Y AUTOR		TOTAL	
	N.º Uds.	Potencia MW	N.º Uds.	Potencia MW	N.º Uds.	Potencia MW
ALEMANIA FEDERAL	15	8.801	22	25.027	37	33.828
ALEMANIA ORIENTAL	4	1.395	3	1.335	7	2.710
ARGENTINA	1	335	2	1.300	3	1.635
AUSTRIA	—	—	1	723	1	723
BELGICA	4	1.860	4	3.760	8	5.620
BRASIL	—	—	3	3.116	3	3.116
BULGARIA	2	880	2	880	4	1.760
CANADA	10	5.476	14	9.880	24	15.356
CHECOSLOVAQUIA	2	500	7	3.080	9	3.630
COREA	1	564	6	4.934	7	5.498
CUBA	—	—	2	880	2	880
EGIPTO	—	—	1	622	1	622
ESPAÑA	3	1.120	15	14.469	18	15.589
ESTADOS UNIDOS	71	52.000	128	143.000	199	195.000
FILIPINAS	—	—	2	1.240	2	1.240
FINLANDIA	2	1.080	2	1.080	4	2.160
FRANCIA	16	8.343	33	33.480	49	41.803
GRAN BRETAÑA	33	8.080	10	6.200	43	14.280
HOLANDA	2	602	—	—	2	902
HUNGRIA	—	—	4	1.760	4	1.760
INDIA	3	602	5	1.100	8	1.702
IRAN	—	—	4	4.200	4	4.200
ITALIA	4	1.437	15	13.108	19	14.545
JAPON	22	18.422	8	5.914	30	24.336
LIBIA	—	—	1	300	1	300
LUXEMBURGO	—	—	1	1.256	1	1.256
MEJICO	—	—	2	1.308	2	1.308
PAKISTAN	1	125	—	—	1	125
POLONIA	—	—	2	880	2	880
RUMANIA	—	—	2	1.040	2	1.040
SUDAFRICA	—	—	2	1.884	2	1.884
SUECIA	6	3.700	6	5.710	12	9.410
SUIZA	4	1.940	3	3.007	7	4.947
TAIWAN	2	1.208	4	3.716	6	4.924
TURQUIA	—	—	1	440	1	440
UNION SOVIETICA	25	13.476	14	11.320	39	24.795
YUGOSLAVIA	—	—	1	615	1	615
	233	131.690	322	312.523	555	444.213

La seguridad nuclear, algunos accidentes

1945: Prueba inicial de la bomba atómica en el estado de Nuevo México (USA). A consecuencia de la prueba se produjo una nube radioactiva.

1945: Primeras explosiones de bombas atómicas en Hiroshima y Nagasaki (Japón). Decenas de miles de muertos, miles y miles de heridos y contaminados, que en la actualidad continúan muriendo. Efectos de la bomba: nubes en la lente del ojo, tumores de tiroides, leucemias, cambios cromosomáticos en los linfocitos de la sangre, deterioro del crecimiento en las primeras fases de la vida. La tasa de retraso mental ha sido superior a lo normal en los individuos que entonces se encontraban en los tres primeros meses de gestación.

1951-1962: USA. En estos nueve años se habían producido en USA no menos de mil casos de contaminación por explosiones nucleares ''pacíficas''.

1958: Kichtin (Urales-URSS). Centenares de muertos, miles de personas contaminadas, 2.000 kilómetros cuadrados de tierra calcinada a causa de la explosión de una central nuclear. Esta central estaba destinada a producir plutonio para bombas nucleares, y un recalentamiento en los residuos provocó la explosión del depósito.

1974: Shevchenko (URSS-junto al mar Caspio). Accidente de una planta nuclear producido por la rotura de una pila de sodio líquido. Las autoridades soviéticas informaron que no se produjeron daños importantes.

1975: India. Una explosión obligó al cierre indefinido de una planta nuclear.

13-8-76: Fallece un trabajador de la central nuclear de Zorita (Guadalajara).

1978: El centro de investigación nuclear de Aldersmaston (Gran Bretaña) fue cerrado debido a trece casos de contaminación.

1978: En la central nuclear de Pickering (Canadá) se produjeron dos fugas radioactivas en poco más de un año. Lo mismo sucedió en la central de Tihange (Bélgica). Los restos del satélite ruso ''Cosmos 954'' produjeron una nube radioactiva que ocasionó una gran conmoción en la opinión pública mundial y un grave riesgo de contaminación en una amplia zona de Canadá.

21-3-79: Harrisburg (USA). Escapes de vapores radioactivos producidos por una fuga en el sistema de refrigeración de la central nuclear.

30-3-79: Nuevo escape radioactivo en Harrisburg cien veces superior al registrado el día 21. Se toman planes por parte de las autoridades para evacuar a un millón de personas. La potencia del reactor, construido por la empresa Babcok and Wilcox es de 906 megawatios. A consecuencia del escape se produce una nube radioactiva, se originan abortos provocados por el escape, varias personas están a punto de morir de cáncer, etcétera.

13-7-79: Aumento de la radioactividad de la central nuclear de Harrisburg (USA). A consecuencia de esto se ordena la evacuación de 100 trabajadores de la central.

1979: Se encuentra grietas en las toberas de 6 centrales nucleares norteamericanas.

Mayo-79: Se encuentra paralizada la central nuclear de Zorita (Guadalajara) a causa de una averia en el circuito de refrigeración del reactor. En junio de 1978 ocurrió exactamente lo mismo.

28-9-79: Escape radioactivo en la central nuclear de North Anna (Virginia-USA) situada a cien kilómetros de Whasington, a consecuencia de ello se producen cinco contaminados.

28-10-79: El gobierno surafricano desmiente que la explosión nuclear detectada por un satélite norteamericano en sus aguas jurisdiccionales fuera debido a pruebas nucleares, y atribuye tal explosión a un accidente ocurrido en el interior de un submarino ruso.

Marzo-80: Salida a la atmósfera de una parte de gases radioactivos concentrados en el reactor de la planta nuclear de Harrisburg (USA).

13-3-80: Averia en la central nuclear de Garoña (Burgos), no confirmada.

17-5-80: Fuga radioactiva en Karlsruhe (RFA), primer centro de reprocesamiento de residuos nucleares.

21-8-80: Incendio en un submarino atómico ruso cerca de las costas japonesas, nueve muertos y varios heridos. Varios aviones y barcos rastrean la zona investigando posibles brotes radioactivos.

La OTAN, o la estrategia del miedo

La centralización y la proliferación de la energía atómica, en vez de resolver los problemas de escasez energética que tienen planteados los países industriales, actúa como motor fundamental del desarrollo bélico. El chantaje energético planteado por la escasez y precio del petróleo va a favorecer la instalación en todo el mundo de inseguras y mortales plantas nucleares que, dejando de lado los problemas de contaminación que puedan acarrear, servirán de materia prima para la construcción de armas nucleares. Las centrales nucleares producen plutonio como residuo. El plutonio es el elemento clave para la construcción de bombas atómicas. A mayor proliferación de centrales nucleares, mayor producción de plutonio, y como consecuencia, mayor posibilidad de bombas atómicas. Si no cambian las cosas, en 1984 habrá veintiocho países, que en estos momentos no tienen armas nucleares, con capacidad suficiente para producir 30.000 kg. anuales de plutonio, suficientes en teoría para fabricar de diez a veinte bombas atómicas diarias de un kilotón. El stock previsto para 1990 es de 2.200 tm. de plutonio, suficientes para fabricar 220.000 bombas atómicas. Este es el temible ''uso pacífico'' de las centrales nucleares que van a resolver el problema de la energía.

Ahora que insistentemente se viene hablando de la entrada de España en la OTAN, conviene recordar el potencial bélico de que dispone tanto la Alianza Atlántica como el Pacto de Varsovia. Descontando las tropas de uno y otro lado, los cada vez más sofisticados vehículos terrestres y los cazabombarderos modernos, el armamento bélico más devastador OTAN-Pacto de Varsovia está basado en:

–Misiles ICBM, intercontinentales, con cabezas múltiples y blancos independientes. Entre los que destaca el SS-20 soviético con rampa de lanzamiento móvil y medio alcance, y el Cruise americano (se construirán 3.000 entre 1980-1986) que se puede programar a través de ordenador para volar a una altura de quince metros sorteando todo tipo de obstáculos y salvando así a los radares enemigos.

–Misiles ICBM, capacitados para ser lanzados desde submarinos atómicos, como tipo Poseidón americano (fondeado hasta hace poco en la base naval de Rota (Cádiz) con capacidad para dieciséis misiles de este tipo.

–Bombarderos estratégicos, capacitados para transportar misiles con cabezas nucleares. Tipo B-52 americano.

Como aditivo de ''defensa de la paz'' (que así se conceptúa a las alianzas militares) está la famosa bomba de neutrones, que es capaz de matar a todo ser viviente en la zona de irradiación conservando todos los tesoros artísticos y agrícolas de la zona. Toda una maravilla.

Según expertos de la OTAN, en los próximos años vamos a presenciar la creación y fabricación de más armamento de precisión teledirigido y de bombas dirigidas por rayos Laser. También se perfeccionarán los sistemas electrónicos de localización de objetivos. El cañón de control electrónico instalado en el nuevo tanque Leopard II permite que el

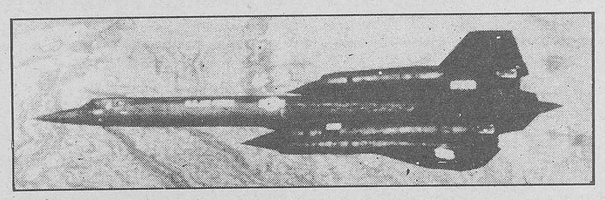

artillero destruya un objetivo al tiempo que el conductor del tanque selecciona el próximo blanco, al que apunta el cañón automáticamente.

Todos los misiles van provistos de cabezas nucleares (múltiples o no), tienen diferentes usos (existen misiles anti-misiles, y misiles anti-misiles anti-misiles), están instalados en todo tipo de artefactos: aviones, vehículos terrestres, submarinos atómicos y satélites espaciales (de los cuales ya existe la versión satélite anti-satélite, y se construye actualmente el satélite anti-satélite-anti-satélite). En el futuro se incrementará la importancia de la guerra espacial, asistiremos así a la visión en vivo de ''La guerra de las galaxias''.

La diferencia principal (aunque pequeña diferencia) entre OTAN y Pacto de Varsovia estriba en que estos últimos aventajan a los aliados del norte en cantidad de armamentos y megatonaje total, pero son inferiores en cuanto a la calidad de algunos armamentos. ¡Como si importara la capacidad de destruir el planeta cincuenta veces más que el otro!

ESPAÑA-OTAN

Desde hace varios años se vienen incrementando los contactos a nivel político y militar. Tanto burócratas como militares visitan instalaciones y sistemas de defensa de la OTAN. No hay que olvidar que la Península Ibérica está situada estratégicamente respecto al tema militar, que ya tiene una mínima infraestructura militar propia y extranjera (bases yanquis), que cuenta con el fabuloso portaviones de las Islas Canarias y Baleares, y que cierra el tráfico naval del Mediterráneo en Gibraltar. España podría enviar tropas de tierra y aviación táctica al centro de Europa, transportar elementos aéreo-navales al Atlántico, etcétera, así como vigilar submarinos soviéticos de la zona.

A nivel económico, y según un estudio elaborado hace años por los técnicos del gobierno Arias-Fraga, el ingreso de España en la OTAN nos costaría del orden de 400 a 500 millones de dólares, que curiosamente podrían reducirse gracias a un crédito de 500 millones que proporcionarían los USA, sin embargo la última decisión del comité de Planes de Defensa de la OTAN acordó en mayo de 1977 modernizar el armamento entre 1979 y 1984, cuya consecuencia sería el aumento de un 3 por 100 del PNB de cada estado miembro. Para el Estado español esto supondría incrementar en el doble sus actuales gastos militares. Es decir, los impuestos subirán, etcétera, etcétera.

Según datos de la UNESCO un bombardero equipado vale lo mismo que:

–El salario de 250.000 maestros durante un año, o

–El coste de construir treinta Facultades de Ciencias con mil alumnos cada una, o

–75 hospitales de mil camas cada uno, completamente equipados, o

–El coste de 50.000 tractores.

Las armas se pagan, y ¿quién las paga?, nosotros, los de siempre.

Las repercusiones políticas de que un país pertenezca a la OTAN están bien claras en las palabras de Alexander Haig, jefe militar en 1978 de la OTAN: ''El que un país pertenezca a la OTAN es una garantía contra el desarrollo de determinados procesos revolucionarioso''. No hay que olvidar que la OTAN apoyó abiertamente el golpe de Estado de los coroneles griegos, incidió en la política portuguesa después del cambio gubernamental de 1974. Además de lo anterior, hay que tener en cuenta que con la pertenencia a la OTAN cualquier ataque que sufriera un país miembro involucraría a los demás en una guerra común.

La militarización progresiva de la sociedad a la que venimos asistiendo se incrementaría notablemente en el futuro. Las necesidades sociales quedarían en un segundo plano, y algunas realizaciones que se presentarían como tales no serían más que construcciones con posible uso militar (autopistas, aeropuertos, puertos navales, mercados, centros fabriles, etcétera).

Ahora que tanto se habla de los bloques militares, de la entrada en la OTAN, en el Mercado Común (entrada que sería favorecida entrando primero en la Alianza Atlántica), etcétera, conviene tomar postura con respecto al papel que debemos tomar los anarquistas y anti-militaristas en general, a las pequeñas o grandes acciones que podemos desarrollar y a la incidencia que éstas puedan tener. El quedarse impávidos ante lo que tenemos y se avecina es colaborar en su puesta en marcha. Frente a esto, ¿qué hacer?

C. T. L.

"Tribunas de la Historia" de Televisión

MAYO-JUNIO DE 1968 EN FRANCIA

Aquí vimos a una periodista, Pilar Nervión, y tres profesores, uno de ellos francés, joven, que conocía a fondo el problema y había intervenido en los episodios del 68 y se expresó en un lenguaje muy genérico, aludiendo a tipos nuevos de socialismo, utópicos y creativos, que eso sería en esencia el espíritu del mayo-junio francés. Pero eludió la mención expresa del socialismo libertario o anárquico, precisamente el que inspiró las históricas jornadas parisinas. Ocurría lo mismo que con los expositores y teóricos de la "autonomía obrera" y el consejismo, igual a los niveles inferiores como a los más elevados. Se desgranan ideas y conceptos, nociones-fuerza todas ellas impregnadas de sentido anárquico, tanto literal como esencialmente, pero nunca se menciona de modo expreso ese sentido. Así que parece que toda esa pléyade, repetidores a diferentes niveles de los tiempos, están ellos descubriendo lo **anárquico** por primera vez en el momento en que escriben.

El joven profesor francés se mostró benévolo y comprensivo con el tema. Ante las dudas de Pilar Nervión, autosuficiente, pero estimadora imparcial de algunos aspectos del mayo-junio, al tocarse la posibilidad de reproducción de ese fenómeno, el profesor estimó que el mayo-junio de 1968 había transformado en parte la sociedad francesa al expandir nuevos valores creadores de futuro. Terminó afirmando su confianza en el porvenir y en la inevitabilidad de un nuevo tipo de socialismo original y creativo que –sobreentendimos– sólo puede ser anárquico.

Aquí la nota la dio un profesor marxista de por esta tierra, quien en general, como todos ellos, enseñan de vez en cuando la veta estalinista-leninista que llevan dentro, por mucho democratismo y eurocomunismo que quieran poner como adobo en sus salsas. Renuente ante la significación libertaria de los hechos de mayo, que dejaron simplemente en calzoncillos al PC francés, mostró la misma reacción que Melchor Rodríguez, director de "Mundo Obrero", al enjuiciar los acontecimientos de otro mayo ilustre, mayo de 1937 en Barcelona, en su comentario en "off" en la película "Entre el chantaje y la esperanza". Los hechos de mayo de 1937 durante la Guerra Civil española, ese distinguido estalinista los juzgó como "una provocación de los anarquistas" (véase en n.º 36 de "CNT"). El nuevo ilustre de "Tribuna", que hablaba con formidable autosuficiencia de las últimas paridas de la filosofía marxista (que todas ellas acaban en el estado totalitario y éste en los campos de concentración o en los hospitales siquiátricos, o bien en los afelpados sillones de los parlamentos de la burguesía), dijo al final que todo lo que el mayo-junio francés había dejado era una visión "anarco--capitalista" para el futuro. Pensamos que quería decir una práctica pasota fácilmente asimilable por el sistema. Ciencia pura. El hombre respondía por la quemazón que el mayo-junio del 68 supone para todos los comunistas: fueron desbordados por la contestación anárquica y juvenil, que los ridiculizó y puso de manifiesto su complicidad con el sistema, evidenciada por la rapidez con que el partido de Marchais y la CGT de Séguy llegaron a establecer los acuerdos de Grenelle con el patronato, al margen y por debajo de los acontecimientos, al mismo tiempo que levantaba barreras entre los estudiantes y los trabajadores para intentar detener la asombrosa contestación. El profesor afirmó que el pacto de Grenelle, por el que el partido y De Gaulle se ponían de acuerdo para frenar el movimiento, revelaba que "no puede haber nadie a la izquierda del PC", que fue quien capitalizó los hechos del 68 por la izquierda. Nadie a la izquierda, de acuerdo, pero en este caso en lo que se refiere a la traición, señor profesor". Porque la postura claudicante del PC francés y de la CGT fue una traición, aumentada por el hecho de que esta última firmó oportunistamente los acuerdos de Grenelle, "aprovechando" el enorme impacto producido por el mayo-junio, que hizo huir a De Gaulle de París en busca del apoyo de las guarniciones militares del Norte y dejó a los patronos como un caramelo. Traición. No sabemos cómo se dirá ahora eso en las últimas mixtificaciones que el marxismo-comunismo elabora en su frente de la cultura.

Afortunadamente para el profesor, TVE había procurado que nadie le desmintiera con la debida autoridad en la "Tribuna" a que nos estamos refiriendo.

En la segunda quincena del mes de julio TVE presentó en semanas sucesivas dos programas relativos a los temas enunciados. Nos referimos a ellos por separado.

LA FIGURA DE MANUEL AZAÑA

Aquí, los diversos invitados comentaron los perfiles de estadista, escritor y político del último presidente de la II República. A preguntas del moderador se sometieron a debate diversas facetas de un personaje que, en líneas generales, los asistentes perfilaron como jacobino en filosofía política, es decir, un señor para quien la creatividad y la vida social residen siempre en el espíritu de las leyes y en quien ha de engendrar tales leyes: el Estado y sus diversos estamentos. Los pueblos conviven y sobreviven merced a las normas que el Estado establece. De tal manera que no podría haber pueblos sin Estados y sin legisladores. Vamos, lo que ya dijo Hobbes y otros muchos antes que él. Ahora bien, los invitados al coloquio, que sólo tocaron superficialmente el tema, por el tiempo, no podían entrar a fondo en el mismo. En ese fondo había que cuestionar la legitimidad de un Estado y de unos legisladores que gobiernan una sociedad dividida en clases aplicando principios legislativos que reflejan los intereses de las clases privilegiadas. Esto es lo que ocurrió con la aplicación que hicieron del "espíritu de las leyes" los políticos republicanos y socialistas en el primer bienio de la República (1931-33) y en el segundo los conservadores del segundo bienio, llamado negro con razón (1933-35).

El moderador preguntó por las relaciones de Azaña con los anarquistas, y los asistentes pasaron por el problema como sobre ascuas. Aquí, en toda la exposición del período de la Segunda República, echamos a faltar una voz libertaria que explicase ese antagonismo de Azaña con los anarquistas, basándose en la antinomia natural Estado-pueblo o Estado-persona. Los asistentes aludieron a la amargura de Azaña durante la Guerra Civil, cuando asistió en la zona republicana al increíble protagonismo de los anarquistas y de la CNT, metidos nada menos que a impulsar desde el ámbito popular lo que nosotros hemos llamado la revolución española. Imaginamos que Azaña no debió entender nada de todo aquello, sobrecogido como se hallaba por el desbordamiento popular. Debió pensar que estaba ante el fin del mundo, puesto que frente al Estado sispensador de toda norma veía a un pueblo crecido que se daba a sí mismo nuevas regulaciones para la transformación en profundidad de todas las relaciones económicas, políticas y sociales. Pobre personaje, subido siempre sobre el espíritu de las leyes, que por otra parte, claro está, siempre los tenía a ellos como creadores de las mismas. Por supuesto que nuestro personaje se aferró de inmediato a quienes por su "moderación", los comunistas, campeones en plena Guerra Civil de la República a secas (precisamente la que había posibilitado el alzamiento y masacrado a los trabajadores: Casas Viejas, Arnedo, los había deportado a Bata y mantenido en régimen indefinido de prisión preventiva). Los comunistas parecieron ofrecer a su anhelo una esperanza para la supervivencia de las "clases medias" y acomodadas y del orden mítico representado en el olimpo republicano o en el monárquico, que tanto monta. Pero el jacobino nada sabía de jacobinismo, y al final de la Guerra Civil, recluido en el palacio de Pedralbes y entregado a las más amargas reflexiones, tuvo que reconocer que los comunistas, sus aliados de la primera hora, le tenían prisionero. Durante el período 1936-39, Azaña vivió en un terror patológico de los anarquistas y anarcosindicalistas. Pero éstos, olvidados de él a pesar de aquello de Casas Viejas y de aquello otro de "los tiros a la barriga", vivían sin acordarse del dios legislador, entregados a sus actividades de guerra y de Revolución.

Pero todo esto, y muchas cosas más, sólo podían decirlo en "Tribuna de la Historia" las voces que faltaban. Veamos ahora la segunda "Tribuna".

Jornadas libertarias en Gallecs

Los días 19, 20 y 21 de septiembre del presente año los compañeros de la comarca del Vallés Oriental van a celebrar unas jornadas libertarias en Gallecs (Mollet del Vallés), en la provincia de Barcelona.

El sitio en donde tendrán lugar las jornadas está en plena naturaleza, reivindicando así estos terrenos, ocupados por campesinos y comunas, contra el Gobierno que quiere despachar a estos compañeros para montarse sus fábricas y sus ciudades satélites.

Todos aquellos que deseéis colaborar económicamente, podéis hacerlo en la CAJA DE AHORROS DE SABADELL, Oficina 310, Nº cta. 895-39 en Mollet del Vallés.

PROGRAMA Y ACTIVIDADES

Viernes día 19

4 tarde: Pasacalles por el pueblo de Mollet.
8 tarde: Cine-coloquio sobre anarquismo y marxismo.
Noche: Improvisaciones, cine, música.

Sábado día 20

10 mañana: Charla sobre Ecología y Naturalismo.
12 mañana: Teatro infantil.
4 tarde: Debate anarco-sindicalismo y sindicalismo.
7 tarde: Debate sobre represión y cárceles.
Noche: Cine general.
Noche: Cante expresivo.
Noche: Verbena sin fin.

Domingo día 21

10 mañana: Pasacalle matutino, chocolatada y juegos infantiles.
11,30 mañ.: Charla sobre religión y Estado.
4 tarde: Obra teatral.

FIN DE LAS JORNADAS LIBERTARIAS.
TOMA DE LA PALABRA POR UN COMPAÑERO.
MUSICA POPULAR.

LIBROS - REVISTAS- LIBROS - REVISTAS - LIBROS - REVISTAS - LIBROS - REVISTAS- LIBROS - REVISTAS - LIBROS -

Este mes la revista "Integral, vida y salud natural" nos ha sorprendido con el primer extra monográfico titulado "Volver a la Tierra" con un subtítulo: Agricultura biológica y vida en comunidad.

Es un extra que está dedicado a la agricultura natural y a la vida comunitaria, con una visión global acerca de las posibilidades realmente extraordinarias que posee este tipo de agricultura.

Puede ser una excelente guía para los interesados e iniciados en la experiencia de vivir nuevas formas de vida.

Como nos tienen acostumbrados la revista "Integral" la presentación está perfectamente cuidada, unas fotografías e ilustraciones deliciosamente bellas consiguiendo una amenidad total.

Algunos de los temas que desarrolla son:

El retorno a la naturaleza. ¿Por qué el cultivo biológico? Fertilización natural. Una cría diferente: cabras y leche. Asociaciones favorable y desfavorable de cultivos. Cómo puede ganarse la vida el pequeño agricultor. Biodinámica y alimentación.

El capitalismo soviético: última etapa del imperialismo de Abraham Guillen. Ed. Queimada. Se trata de un análisis del capitalismo de Estado en Rusia. Cómo después de sesenta años lo que en un principio fue una esperanza para los pueblos resultó una tremenda explotación bajo una dictadura total.

Abraham Guillen en esta obra descorre el velo de los antagonismos entre Oriente y Occidente para predecir una tercera guerra mundial que comenzará en Asia.

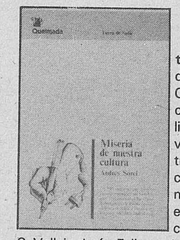

Miseria de nuestra cultura, de Andrés Sorel –Ed. Queimada– Así inicia A. Sorel en este libro un trágico y violento canto contra los fariseos de la cultura. Pero su denuncia es positiva, esto es, hace ver con los ejemplos de C. Vallejo, León Felipe y José María Arguedos el compromiso que debe aceptar el escritor...

A. Sorel piensa en "una cultura que atienda, más que al compromiso político a la búsqueda de la liberación del hombre..." Que alimenta la posibilidad de cambiar la vida..., las relaciones humanas, el ambiente ecológico y social".

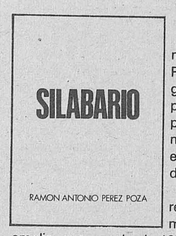

Silabario, de Ramón Antonio Pérez Poza. Joven poeta gallego llega a la publicación de su primer libro de poemas después de un estudio minucioso de la lengua gallega.

Silabario es una recopilación de poemas de temática amplia, que van desde 1970 a 1980.

A Ramón Antonio Pérez Poza no se le puede encuadrar en ningún movimiento poético gallego, pero sí se puede decir que su obra está muy influenciada por el gran poeta gallego Manuel Antonio, del cual se reconoce humilde discípulo y gran admirador.

Pedidos a Ramón Antonio Pérez Poza. José Casal, 7 –1º A.– PONTEVEDRA –250 pesetas–.

Acusamos a los "Servicios de Información del Estado" de haber organizado el atentado del "Scala"

En todas las informaciones que han ido apareciendo en la prensa confederal sobre el caso SCALA, CNT no ha dudado por un momento de la inocencia de los compañeros encausados, y no lo ha hecho porque desde que se cometió el atentado contra SCALA, la CNT lo vio como un claro intento de desprestigiar a todo el movimiento libertario español y más en concreto a la única organización legalizada que se resistía al intento del poder y las burocracias sindicales de imponernos sus condiciones (elecciones sindicales, Pacto de Moncloa). Pero si antes no teníamos, aparte de la infinidad de hechos oscuros y circunstancias absolutamente extrañas que rodean el caso, argumentos sólidos que ofrecen a la opinión pública que demostraran, de manera inequívoca, que los compañeros encausados eran totalmente ajenos al incendio, ahora disponemos de esas pruebas y estamos plenamente facultados de ACUSAR A LOS SERVICIOS DE INFORMACION POLICIALES DE HABER PREPARADO EL INCENDIO con la colaboración de elementos infiltrados en la organización que fueron tejiendo poco a poco las redes del complot, intentando implicar a la CNT en la muerte de cuatro obreros.

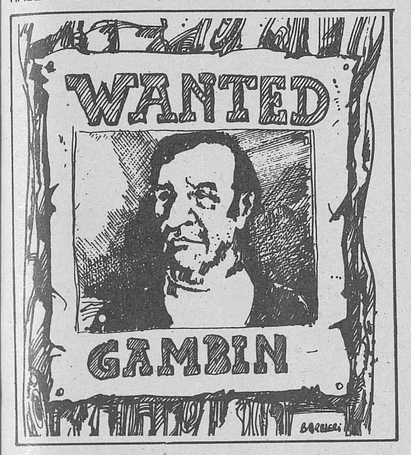

Aunque las pruebas de que disponemos son varias, y que sin duda serán utilizadas por la defensa y se harán públicas en su momento, queremos hoy dar a conocer una de ellas, LA INFILTRACION EN LA ORGANIZACION DEL VERDADERO INCENDIARIO DEL SCALA: JOAQUIN GAMBIN HERNANDEZ, provocador infiltrado y colaborador de los Servicios de Información del Estado.

Gambín, pese a ser una de las figuras más siniestras en el caso SCALA, no fue detenido por la Policía en las horas inmediatas, tal y como ocurrió con el resto de los inculpados, éste desaparece "milagrosamente" y sólo nueve meses después, cuando intenta cometer una estafa, es capturado por la Policía en Elche.

En febrero del 79, tras pasar de la cárcel de Alicante a la de Murcia, sin haber sido juzgado por ese delito de estafa, estando reclamado con una orden de busca y captura por el sumario de SCALA, se le pone en libertad, sin ningún tipo de documento ni papel alguno que los justifique, ni siquiera lo sabe el director de la cárcel de Murcia, que recibe instrucciones de "muy arriba" ordenándole que ponga en libertad a Gambín.

A continuación, extractos del sumario de Gambín sobre el delito de estafa, así como comunicación de que está reclamado por el sumario 9/78 (SCALA) y comunicación telegráfica del Juzgado Central comunicándole su puesta a disposición judicial por el caso SCALA.

"Compañeros, convirtamos el juicio contra el anarquismo español en el juicio contra el Estado y sus instituciones Policiales-Terroristas."

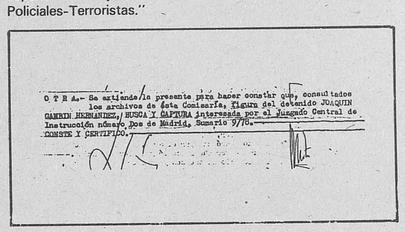

O T R A.- Se extiende la presente para hacer constar que, consultados los archivos de esta Comisaría, figura del detenido JOAQUIN GAMBIN HERNANDEZ, BUSCA Y CAPTURA interesada por el Juzgado Central de Instrucción número Dos de Madrid. Sumario 9/78.
CONSTE Y CERTIFICO.

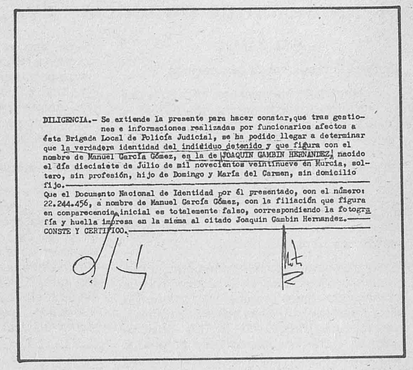

DILIGENCIA.- Se extiende la presente para hacer constar, que tras gestiones e informaciones realizadas por funcionarios afectos a esta Brigada Local de Policía Judicial, se ha podido llegar a determinar que la verdadera identidad del individuo detenido y que figura con el nombre de Manuel García Gómez, es la de JOAQUIN GAMBIN HERNANDEZ, nacido el día diecisiete de Julio de mil novecientos veintinueve en Murcia, soltero, sin profesión, hijo de Domingo y María del Carmen, sin domicilio fijo.
Que el Documento Nacional de Identidad por él presentado, con el número 22.244.456, a nombre de Manuel García Gómez, con la filiación que figura en comparecencia inicial es totalmente falso, correspondiendo la fotografía y huella impresa en la misma al citado Joaquín Gambín Hernandez.
CONSTE Y CERTIFICO.

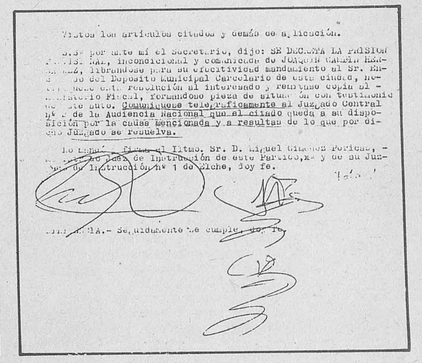

Vistos los artículos citados y demás de aplicación.
Así por auto mi el Secretario, dijo: SE DECLARA LA REBELDIA [illegible], incondicional y condenado de [illegible] Gambín Hernández, librándose para su efectividad mandamiento al Sr. Ministro del Juzgado Municipal Carcelario de esta ciudad, haciéndose esta resolución al interesado y remitiendo copia del [illegible] Fiscal, remitiendo pieza de [illegible] en los testimonios de esta causa. Comuníquese telefónicamente al Juzgado Central [illegible] de la Audiencia Nacional que el citado queda a su disposición por la causa mencionada y a resultas de lo que por dicho Juzgado se resuelva.
Lo [illegible] el Ilmo. Sr. D. Miguel [illegible], Magistrado Juez de Instrucción de este Partido, [illegible] Instrucción nº 1 de Elche, doy fe.
[illegible] DILIGENCIA.- Seguidamente se cumple lo [illegible]

Comunicado a la opinión pública

El 27 de febrero y el 12 de marzo de 1979 fueron detenidos en Barcelona y Granollers José Orive, Ramón Marín y Fco. Mayo, vecinos y compañeros de Canovelles.

Trasladados a la Jefatura Superior de Policía de Layetana fueron torturados sistemática y psicológicamente por distintos funcionarios.

Se les aplicó las torturas de la barra, la moto, quirófano, manta, grilletes, etcétera. Dichas torturas fueron realizadas con el exclusivo objeto de que firmasen unas declaraciones ya preparadas por la Policía.

Estuvieron incomunicados: José Orive, veintiún días; Ramón y Francisco, diez días. A los tres detenidos se les aplicó la ley antiterrorista (para nosotros terrorista) e ingresaron en la cárcel Modelo.

Posteriormente, José Sánchez, vecino de Granollers, fue detenido (sin que se sepa la causa) cuando era atendido en la Policlínica de un disparo en la nalga cuando repartía octavillas en la localidad de Moncada. Fue trasladado a la cárcel Modelo de Barcelona, donde permanece, junto a Ramón y Francisco, que siguen en prisión preventiva. José Orive, después de permanecer cuatro meses en prisión preventiva, fue puesto en libertad provisional bajo fianza de 40.000 pesetas.

José Orive, Francisco Mayo y Ramón Marín serán juzgados próximamente por miembros judiciales pertenecientes al sistema fascista. Después de una serie de chanchullos cometidos en los sumarios, con calificaciones absurdas y sin conexión entre ellas, el fiscal pide las siguientes penas:

- Ramón Marín Morte: 33 años, 7 meses y 6 días.
- Francisco Mayo: 26 años, 7 meses y 5 días.
- José Orive: 12 años y 6 días.

Resulta realmente sorprendente y vergonzoso, pero no extraño, la rapidez con que se ponen en marcha los mecanismos policiales y judiciales para perseguir a los militantes obreros que no coinciden con la reforma Suárez, que no son sino exponentes de un estado de opinión importante de nuestro pueblo; mientras que, por otra parte, **HECHOS** realmente terroristas como la operación "Galaxia", hechos completamente probados, son "premiados" con ascensos y con penas ridículas ya cumplidas en sus domicilios.

QUE EL PUEBLO ENTIENDA Y COMPRENDA QUE CUANDO NO HAY UNOS TRIBUNALES Y JUECES QUE PROCEDAN CONTRA EL **TERRORISMO**, PATRONAL, POLICIAL, BURGUES, FINANCIERO, ECONOMICO... PUEDAN EXISTIR QUIENES SE REBELEN Y ABOGUEN POR LA JUSTICIA POPULAR.

POR ELLO, CONTRA LA REPRESION FASCISTA, POR LA LIBERTAD DE NUESTROS COMPAÑEROS Y POR LA **AMNISTIA TOTAL**, un grupo de vecinos, compañeros y familiares nos hemos constituido en un COMITE PRO-LIBERACION de nuestros compañeros y dentro de nuestros recursos estamos llevando fuertes campañas de agitación y concienciación del problema (pintadas, carteles, charlas, MITINES, etcétera). Entre todos hemos de volver a levantar la lucha POR LA AMNISTIA TOTAL, la destrucción de las CARCELES Y LA LIBERTAD.

¡¡¡NO A LAS TORTURAS!!!

¡NO A LA PRISION PREVENTIVA, A LA LEY TERRORISTA Y DE SEGURIDAD CIUDADANA!

¡NO A LOS JUICIOS FASCISTAS A CIUDADANOS Y LUCHADORES DEL PUEBLO!

¡¡¡LIBERTAD Y AMNISTIA PARA NUESTROS COMPAÑEROS!!!

AMNISTIA TOTAL.

COMITE PRO-LIBERACION de: Ramón Marín, Francisco Mayo, José Orive y José Sánchez

Desde la cárcel "Modelo" a la opinión pública

Los presos enfermos de esta cárcel "Modelo": Queremos hacer saber a la opinión pública la situación inhumana y desagradable en que nos encontramos, debido al precario y deficiente funcionamiento de los servicios médicos de este Centro Penitenciario, así como la incapacidad tanto humana como profesional de los doctores que nos "atienden", exceptuando un solo doctor que, por su condición humana y su actividad profesional, ha demostrado siempre tener una verdadera conciencia con respecto a su profesión y la responsabilidad del puesto que desempeña.

También queremos llamar la atención, y muy especialmente, a la labor irresponsable que realiza el doctor Romero, tanto en las visitas que realiza a los enfermos como en las recetas que se nos suministra, ya que la mayoría de las medicinas que se nos proporcionan están retiradas y prohibidas por la Dirección General de Sanidad (DGS): anticortisona, anticiclina, supositorios y pastillas de yeso para todo tipo de dolores, etcétera.

Es por todo esto por lo que nos vemos obligados a denunciar abiertamente a la opinión pública los abusos y la falta de asistencia médico-sanitaria a que estamos sometidos todos los presos en deficiente estado de salud, que el doctor Romero se encarga de llevar a cabo por su ineficacia profesional y total falta de humanidad. A la vez que exigimos del conseller de Sanitat de la Generalitat abra una investigación al respecto, con el objeto de devolvernos nuestra condición humana y el trato o atención que se nos debe como tales.

Firmado:
PRESOS DE LA CARCEL "MODELO"

Condenas al ERAT

Los seis componentes del ERAT (Ejército Revolucionario de Apoyo a los Trabajadores) que fueron juzgados en días pasados en la Audiencia Nacional han sido condenados a penas que totalizan más de ciento cincuenta años de reclusión.

Como recordaréis, los miembros de ERAT eran a su vez trabajadores de SEAT. Se les detuvo bajo la acusación de participación en siete robos distintos.

Las penas otorgadas han sido las mismas de la petición fiscal. De tal forma que las condenas quedan: a Manuel Cruz Cabaleiro, cuarenta y siete años y medio; a José Hernández Tapias, Manuel Nogales Toro y Gabriel Botifoll Gómez, treinta y un años y cuatro meses a cada uno; a Agustín García Coronado, seis años nueve meses y doce días, y a José Ramón Sánchez Ramos, cuatro años, nueve meses y doce días.

Como se puede ver, las penas a los presos del movimiento libertario son cada día más desorbitadas. Sólo basta comparar las impuestas a ETA por delitos de sangre (muchas de ellas no llegan a veinte años) y las impuestas a los componentes del ERAT (acusados de robo).

¡Vamos! está clarísimo, para el que lo quiera ver.

Análisis y alternativas a las problemáticas de la clase trabajadora

Refundición de ponencias del punto 5.º del orden del día

a) EL CAMPO

Federación regional de campesinos

Creemos que para crear una auténtica y real federación regional de campesinos, que no se limite a ser una mera estructura burocrática, pasa por potenciar los sindicatos de campesinos de las distintas localidades, encargándose los compañeros de las localidades más próximas de desplazarse a éstas para difundir nuestros principios e implantar la lucha y crear los sindicatos donde no existan.

Reforma agraria

Consideramos que la reforma agraria que propugna la burguesía y los políticos no nos sirven para nada, porque no solucionan ninguno de los problemas de los campesinos, creando más esclavitud en los posibles colonos y crearían una pequeña burguesía: por lo tanto, propugnamos como alternativa la total expropiación de todas las tierras pasando a ser explotadas por las colectividades obreras, tomando como ejemplo las realizadas en la revolución española.

Cooperativas

Rechazamos las actuales cooperativas por significar a nuestro entender la continuidad de un capitalismo degenerado sin que la autogestión y el asambleísmo intervengan para nada en el desarrollo de la producción y distribución de las materias confeccionadas por las mismas, por lo que el papel de los trabajadores sigue siendo el mismo de antes de ser cooperativistas, explotados por la nueva empresa que además de desvincular de los tajos a los elementos más combativos en las luchas convirtiéndolos en pequeños empresarios, con mentalidad de pequeños burgueses y actuando reaccionariamente en contra de la clase trabajadora teniendo, asimismo, una organización autoritaria y jerárquica en la que interviene el Estado elementos que las hacen inaceptables a la luz de nuestros principios.

Propugnando en cambio, las colectividades de producción y consumo basadas en los principios anarcosindicalistas, no teniendo ningún tipo de conexión con el Estado y la burguesía, no considerándolas como la alternativa para la emancipación de los trabajadores, sino como una gimnasia revolucionaria que, aparte de las ventajas materiales que aportaría, crearía una conciencia de autogestión entre los trabajadores.

Empleo comunitario

El empleo comunitario es una limosna, con la que se intenta dormir a los campesinos y a los trabajadores, desviando la atención de éstos de los verdaderos problemas que proceden de la misma estructura económica, latifundismo, industrialización de los productos, introducción de maquinaria, no cubriendo siquiera las necesidades primarias de los trabajadores llegándose a situaciones realmente trágicas, no creando puestos de trabajo estables. Siendo además, utilizado por el Gobierno para acallar la rebeldía e indignación de los trabajadores y campesinos en situaciones explosivas. Frente a esta medida planteamos nuestras alternativas que aparte de ser soluciones reales al paro constituyen una gimnasia revolucionaria por la que se templaría el carácter combativo y anarcosindicalista del pueblo andaluz.

—Reducción de la jornada laboral a 35 horas semanales, y una vez conseguidas éstas una reducción aún mayor.

—Supresión total de las horas extras y destajos.

Reducción de la edad de jubilación obligatoria a los 60 años y voluntaria a los 55 años con el 100 por 100 de la jubilación, siendo esta la edad obligatoria para trabajos especialmente duros e insalubres.

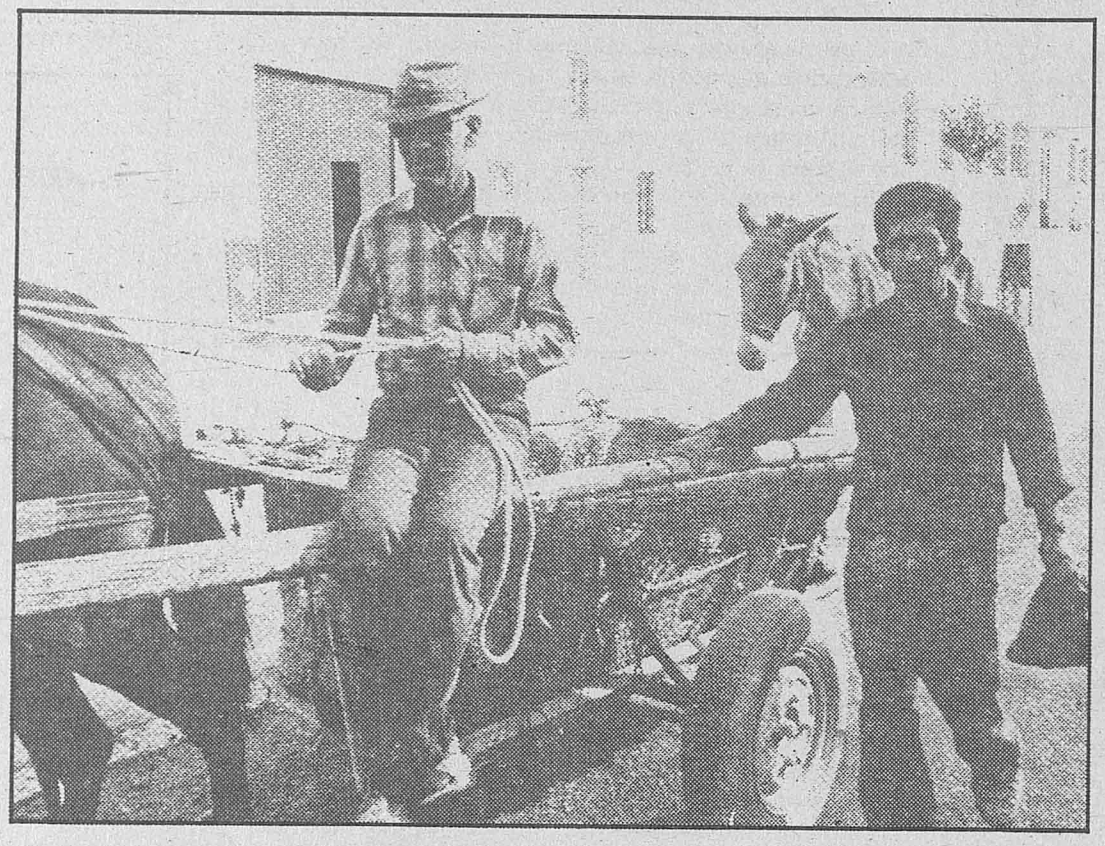

Expropiación de toda finca mal explotada, previo estudio de su situación sacándole fondos públicos para su puesta en explotación, siendo llevada la gestión directamente por los trabajadores sin ningún tipo de intervención del Estado.

—Creación de comités de Higiene y Seguridad en el Trabajo, compuestos por un médico como mínimo debiendo contar con los ayudantes necesarios debiendo ser llevado el control de éste directamente por los trabajadores, sin intervención ajena.

Y como medidas de carácter inmediato.

—Creación de bolsas de trabajo por los sindicatos, no interviniendo en éstas ni el patronato ni el Estado, siendo llevadas directamente por los trabajadores, eliminándose así las listas negras.

—Distribución de los parados proporcionalmente a las hectáreas de cada explotación, obligándose a los dueños el absorber esta mano de obra, rechazándose la intervención de cualquier organismo oficial, es decir mediante la acción directa.

—Equiparación de los obreros agrícolas a la Seguridad Social de los industriales.

b) INDUSTRIA, MAR Y SERVICIO

Expedientes de crisis como una maniobra fraudulenta por la cual el patrón amparado por el Estado usando de todo tipo de artimañas, declara insolvente empresas que en realidad producen beneficios, beneficios que aumentan al presentar los expedientes de crisis por los cuales se descargan de unos gastos que son cargados a la Seguridad Social, mantenida en su totalidad por la clase trabajadora y sirviéndose además para sacar un dinero que luego invierte en empresas más lucrativas, planteando como medidas de lucha contra los expedientes de crisis: la incautación por los mismos trabajadores de la empresa en crisis, previo estudio del sector, y con fondos públicos, relanzar la producción. La gestión de ésta, en su totalidad, recaería en los trabajadores, sin ningún tipo de ingerencias por parte del Estado.

Regulación de empleo

Rechazo total y absoluto de la regulación de empleo, ya sea por medio del despido o por la regulación de plantilla. Regulación, que aumenta el número de parados y explota un mal obrero. Presentado para este punto, las mismas alternativas que para los expedientes de crisis y añadiendo el boicot a las empresas que lo realicen.

PRIMER PLENO REGIONAL DE CAMPESINOS EN POSADAS (CORDOBA)

Días 20 y 21 de septiembre

ORDEN DEL DIA:

1.º Problemática del campo andaluz
2.º Constitución de la Federación Regional de Campesinos de CNT
3.º Objetivos a corto y medio plazo. Estrategia
4.º Funcionamiento orgánico y relaciones con la estructura federal de CNT
5.º Forma de cotización para los sindicatos campesinos
6.º Aparato de propaganda
7.º "La verdad del campesino," órgano de expresión
8.º Asuntos generales

Este pleno será abierto y se invita a los sindicatos de campesinos de la CNT y a otras fuerzas campesinas

D.L.: GU - 108/80